ՅԱՌԱՋԻԿ

ԱՍՂԱՅԻՆ ԳՐԱԿԱՆ ԸՆԿԵՐԱՅԻՆ ՇԱԲԱԹԹԵՐԹ

چاهاكير

جريدة أسبوعية

ص.ب ٢١١١ بالقاهرة ج.ع.م - ت ٩١٥٠١٣

صاحبة الامتياز : السيدة عايدة سيرد بيان (بالايان)

TCHAHAKIR

HEBDOMADAIRE ARMENIEN

B.P. 2111 Le Caire (R.A.U.) • Tél. 91 503

Adresse Télégraphique TCHAHAKIR, Cairo

Rédacteur en chef : SARKIS BALAYAN

Հիմնուած 1948

Տպաքանակ 3000

Պրոճնատէր — ԱՃՏԱ ՍԵՐՈՎԲԵԱՆ

Սեփականատէր խմբագիր — ՄԱՐԴԻՐՈՍ ՊԱԼԱԵԱՆ

ՆՈՐ ՇՐՋԱՆ ԹԻՒ 708 — ՀԻՆԳՇԱԲԹԻ 23 ՄԱՐՏ 1978

ՀԱՅՏԸ ՁԵՌԲԻ 4 ԼԿ. ԴՀԿ. կամ 25 ԼԻԲ. ԴՀԿ.

العدد رقم ٧٠٨ — الخميس ٢٣ مارس ١٩٧٨

ՀԱՅՐԵՆԻ ԱՇԽԱՐՀ

ԱԼԵՔՍԱՆԴՐ ԹԱՄԱՆԵԱՆԻ ԾՆՆԴԵԱՆ 100-ԱՄԵԱԿԻՆ ԱՌԹԻԻ

ԵՐԵՒԱՆ. - Հայ ականաւոր ճարտարապետ, ակադեմիկոս Ալեքսանդր Թամանեանի ծննդեան 100ամեակի առթիւ, որը նշուելու է 1978 թուականի Մայիսին, կազմուել է հանրապետական յոբելեանական յանձնաժողով՝ Հայաստանի մինիստրների խորհրդի նախագահ Ֆադէյ Սարգսեանի գլխաւորութեամբ:

Տեղի է ունեցել յանձնաժողովի նիստը, որը մշակել է յոբելեանական միջոցառումների ծրագիրը:

Յոբելեանական հանդիսաւոր նիստը տեղի կ'ունենայ Մայիսին, Հայֆիլհարմոնիայի համերգային մեծ դահլիճում:

Յանձնարարուած է Հայաստանի ճարտարապետների և նկարիչների մութիւններին՝ նկարիչների տանը կազմակերպել Ալ. Թամանեանի աշխատանքների ցուցահանդէս:

Հայաստանի Գիտութիւնների Ակադեմիան և ճարտարապետների մութիւնը հրատարակութեան կը պատրաստեն մենագրութիւն և albom Ալեքսանդր Թամանեանի մասին:

Յոբելեանի առթիւ ԽՍՀՄ կապի մինիստրութիւնը կը հրատարակէ Թամանեանի ծննդեան 100ամեակին նուիրուած փոստային նամականիշներ և պահարաններ, նրա աշխատանքները պատկերող գունաւոր բացիկներ:

Թամանեանի 100ամեակին նուիրուած յոբելեանական հանդիսաւոր երեկոյ կը կազմակերպուի Մոսկուայում՝ ԽՍՀՄ ճարտարապետների կենտրոնական տանը:

«ՄԱՅՐ», ՆԿԱՐԻՉ ԲԻՒԶԱՆԴ ԿՈՁԱՄԱՆԵԱՆԻ

ՊԱՆԴՈՒԽՏ ՀԱՅ ՄԱՅՐԵՐԻՆ

Պանդուխտ մայրեր, ձեզ եմ դիմում այս պահիս,
Երբ իմ հոգիս մի սուր ցաւով է կիզում.
Ոտքս մանկան ձեր ձեռքերով ճրագին
Փայփայեցէ՛ք, պահպանեցէ՛ք մեր լեզուն.

Ձեր կաթի հետ, ձեր սիրոյ հետ մայրական
Մանկան տուէք հայոց լեզուն լուսաւոր,
Ինչ փորձանքներ, ինչ չարիքներ ձեր դէմ գան,
Դուք մեր լեզուն պահեցէ՛ք միշտ անարատ.

Անհուն ու հին դարերից է գալիս նա,
Հիմնաքարն է նա մեր տոհմի գոյութեան,
Նրանով ենք մենք յարատեւ ու անմահ,
Առանց նրան ոչ հայ կայ, ոչ Հայաստան.

Նրանով մենք մորիկներից ենք անցել,
Նրա համար տարել ենք բաներ ու մտոր,
Նա խաւարում մեր դէմ ճամբայ է բացել
Մեր նախահօր բոթովանքից մինչ այսօր.

Ու քանի կայ բարբառը մեր մայրենի,
Մեզ չեն յաղթի մեր ոսոխները չարաչ,
Տիեզերքում թեկուզ արեւն էլ մեռնի,
Ազգերի մէջ պիտի ապրենք որպէս ազգ.

Հայոց մայրեր, ձե՛զ եմ դիմում սրտագին,
Պահպանեցէ՛ք դուք մեր լեզուն հայկական.
Նա մեր օտնչն է, մեր արեւն է, մեր հոգին,
Նրա մէջ ենք մեր այսօրն ու ապագան.

ՍԱՐՄԵՆ

ՄԱՀ՝ ԱՐՏԵՄ ԱԼԻԽԱՆԵԱՆԻ

ԵՐԵՒԱՆ, - Շաբաթ, Փետրուար 25-ին, Հոթեանասուն տարեկան հասակին մէջ, յանկարծ ու երկարատեւ հիւանդութենէետք իր մահկանացուն կնքեց սովետական ականաւոր բնագէտ, ԽՍՀՄ գիտութիւններու ակադեմիայի թղթակից անդամ, Հայաստանի գիտութիւններու ակադեմիայի ակադեմիկոս Արտեմ Իսահակի Ալիխանեանը:

Կեանքէն հեռացաւ մեծ գիտնականը և սովետական գիտութեան երախտաշատ կազմակերպիչը, որ իր բովանդակ կեանքը նուիրած էր աշխոյժ միջուկի և տարրական մասնիկներու բնագիտութեան զարգացման:

Սովետական այլ ականաւոր բնագէտներու հետ միասին Ալիխանեանը եղած է Սովետ Միութեան փորձարարական միջուկային բնագիտութեան հիմնադիրներէն մէկը և շարք մը դասական աշխատանքներ կատարած այդ բնագաւառի կազմաւորման արշալոյսին:

1942-ին Ա.Ի. Ալիխանեանը իր եղբօր հետ կը տեղափոխուի Հայաստան, այստեղ կազմակերպելով տիեզերական ճառագայթներու հետազօտման տարրալուծարան և ԽՍՀՄ-ի մէջ առաջին բարձր լեռնային կայանը: Ասոնք հիմք ծառայեցին 1943-ին Երեւանի բնագիտութեան ինստիտուտի ստեղծման համար, որուն անփոփոխ վարիչը և գիտական ղեկավարն էր ան երեսուն տարի շարունակ: Ալիխանեանը Հայաստանի Գիտութիւններու ակադեմիայի հիմնադիրը անդամներէն մէկն էր:

Անոր ղեկավարութեամբ կատարուած անգուլ հետազօտութիւնները՝ տիեզերական ճառագայթներու վերաբերեալ, յանգեցան շարք մը ամբողջ հիմնարար յայտնագործութիւններու:

Անոր նախաձեռնութեամբ և ղեկավարութեամբ Երեւանի մէջ կառուցուեցաւ Սովետ Միութեան ամենամեծ էլեկտրոնային օղակաձեւ արագացուցիչը, որ միաժամանակ աշխարհի խոշորագոյններէն մէկն է:

Ա. Ալիխանեանի ղեկավարութեամբ Երեւանի բնագիտութեան ինստիտուտը դարձաւ մեծ գիտական կեդրոն մը: Տրեկային կայծախցիկներու մշակման ու ստեղծման համար Ալիխանեանը 1970-ին արժանացաւ Լենինեան մրցանակի: Ան մինչեւ կեանքի վերջը կը գլխաւորէր ՍՍՀՄ գիտութիւններու ակադեմիայի բնագիտութեան ինստիտուտի տարրական մասնիկներու իր իսկ ստեղծած տարրալուծարանը:

Ալիխանեանը իր անգնահատելի ծառայութեանց համար պարգեւատրուած է նաեւ Աշխատանքային կարմիր դրօշի երկու շքանշաններով:

Արտեմ Իսահակի Ալիխանեանի մահը մեծ կորուստ է սովետական գիտութեան համար:

ՇԱՐԼ ԱԶՆԱՒՈՒՐԻ ՀԵՏ

Մոսկուա. - Սովետական Միութեան հեռատեսիլի կեդրոնական կայանը Շաբաթ, Յունուար 28-ին հաճելի անակնկալ մը ըրաւ իր միլիոնաւոր ունկնդիրներուն՝ յատուկ հաղորդում մը նուիրելով ֆրանսահայ աշխարհահռչակ երգիչ Շարլ Ազնաւուրին: Մօտ քառասուն վայրկեան սովետական երաժշտասէրները հնարաւորութիւն ունեցան ունկնդրելու ականաւոր երգիչին, երգահանին ու դերասանին: Այդ օրը հեռարձակեցաւ նաեւ այն համերգին տեսագրութիւնը, որ վերջերս Շարլ Ազնաւուրը տուած էր Փարիզի «Օլիմպիա» սրահին մէջ, զայն անուանելով «իմ երիտասարդութեան երգերը»:

Շատ արագ անցան քառասուն վայրկեանները, որոնց ընթացքին միլիոնաւոր մարդիկ մօտէն ծանօթացան ֆրանսահայ մեծ արուեստագէտին, կարողացան յետադարձ հայեացք մը նետել ֆրանսայի էսթրատային երաժշտութեան զարգացման պատմութեան վրայ, այն օրերուն, երբ «սիրոյ և հայրենասիրութեան» երգիչը տակաւին առաջին քայլերը կ'առնէր մեծ բեմին վրայ, տեսան անոր առնականացումը և վերջապէս համաշխարհային փառքը:

Շարլ Ազնաւուրին նքւիրուած առաջին յատուկ հաղորդումն էր այս վերջին տարիներու ընթացքին: Մինչ այդ սովետական երաժշտասէրները զայն տեսած էին միայն ֆրանսական միւս աստղերուն հետ միասին:

ԹՈՒՐՔԻԱ

ԲԱՑՈՒՄ ԿՈԼՈՆ ՊԱՏՐԻԱՐՔԻ ՅՈՐԵԼԻՆԱԿԱՆ ՀԱՆԴԻՍՈՒԹԵԱՆՑ

Թուրքիոյ Հայոց Պատրիարք, Ամեն. Տ. Շնորհք Արք. Գալուստեանի նախաձեռնութեամբ եւ Ամենայն Հայոց Կաթողիկոս Ն.Ս.Օ.Տ.Տ. Վազգէն Ա. Կաթողիկոսի Սրբատառ կոնդակով, այս տարի յոբելիանական տարի հռչակուած էր երանաշնորհ Տ. Յովհաննէս Բաղիշեցի (Կոլոն) Պատրիարքին ծննդեան 300-ամեակին առիթով:

Յոբելիանական հանդիսութիւններուն բացումը պատշաճաւոր կատարուեցաւ Կիրակի, Փետրուար 12-ին, եւ Երեքշաբթի, Փետրուար 14-ին Իսթամպուլի Ս. Երրորդութիւն եւ Ս. Գրիգոր Լուսաւորիչ եկեղեցիներուն մէջ մատուցած Ս. Պատարագով: Ս. Երրորդութիւն եկեղեցւոյ արարողութիւններուն նախագահեց Ամեն. Պատրիարք Սրբազան Հայրը, Ս. Պատարագի ընթացքին Գերշ. Տ. Շահան Եպս. Սվաճեան կարդաց հայրապետական կոնդակը: Արարողութիւններուն

ԿՈԼՈՆ ՊԱՏՐԻԱՐՔ

Ս. ՅԱՐՈՒԹԵԱՆ ՏՕՆԻՆ ԱՌԹԻԻ

ՅԱՌԱՋԻԿ

ՋԵՐՄՕՐԻՆ ԿԸ ՇՆՈՐՀԱՒՈՐԷ ԻՐ ԲԱԼՈՐ ԱՇԽԱՏԱԿԻՑՆԵՐԸ ԸՆԹԵՐՑՈՂՆԵՐԸ ԵՒ ԲԱՐԵԿԱՄՆԵՐԸ

ՄԻԱՑԵԱԼ ՆԱՀԱՆԳՆԵՐ

ՉԵԿՈՑՑ

ՑԿԵԱՆՆ ՆԱԽԱԳԱՀ Ա. ՄԱՆՈՒԿԵԱՆ

Հ.Բ.Ը. ՄԻՈՒԹԵԱՆ ԿԸ ՆՈՒԻՐԷ 1,414,000 ՏՈԼԱՐ

Անխոռն հրճուանքով կը հաղորդենք մեր աշխարհացրիւ անդամակցութեան և համրութեան, թէ ցկեանս նախագահ Տլար Ա. Մանուկեան վերջերս Հ.Բ.Ը. Միութեան նուիրեց 1,414,000 տոլար, զոր կեդրոնական վարչական ժողովը ընդունեց երախտագիտութեամբ։

Այս նուիրատուութենէն

— 1,162,000 տոլար բաշխուեցաւ Միութեան Ա. Մանուկեան Մշակութային Հիմնադրամին վրայ՝ անոր մայր գումարը առ Դեկտեմբեր 31, 1977 բարձրացնելով 6,220,398 տոլարի։

—252,000 տոլար տրամադրուեցաւ Ամերիկայի կեդր. Յանձնաժողովին՝ կրթական և մշակութային գործի համար։

Հ.Բ.Ը. Միութեան Ա. Մանուկեան Մշակութային Հիմնադրամը 1968էն մինչեւ 1977 Դեկտեմբեր 31, կրթական, մշակութային, երիտասարդական և խնամատարական ձեռնարկներու և նպատակներու համար ծախսած է 1,054, 941 տոլար։ Իսկ դպրոցներու, մշակութային և երիտասարդական կեդրոններու գնման կամ կառուցման յատկացուցած է 2,490,147 տոլար, որ մաս կը կազմէ Հիմնադրամի մայր գումարին։

ԴԻՒԱՆ

ԿԵԴՐՈՆԱԿԱՆ ՎԱՐՉԱԿԱՆ ԺՈՂՈՎԻ

Նիւ Եորք, Ն.Ե. Մարտ 8, 1978

ԹԱՆԱՏ

ՊՐ. ՔԵՐՈԲ ՊՏՌԻԿԵԱՆ ԿԸ ՄԵԾԱՐՈՒԻ ԱՆԳԼԻՈՑ ԷԼԻԶԱՊԷԹ ԹԱԳՈՒՀԻՒ ՅՈՐԵԼԻՆԱԿԱՆ ՇՔԱՆՇԱՆՈՎ

Անգլիոյ Էլիզապէթ Քագուհիի Քագադրութեան 25-ամեակին առիթով, վերջերս, Մոնթրէալի մէջ, այլ երեւելի անձնաւորութեանց կարգին, պատուոյ շքանշանով մեծարուեցաւ նաեւ Գր. Քերոբ Պտուկեան, որ երկար տարիներէ ի վեր ծանօթ է Գանատայի մէջ և ունեցած ազգային-հասարակական բեղուն գործունէութիւն։

Գր. Պտուկեան արժանացաւ Գանատայի կառավարութեան այս մեծարանքին՝ հազարաւոր հայերու Գանատա գաղթին և անոնց տեղաւորման աշխատանքներուն մէջ իր բերած մեծ նպաստին համար։ 1967ին, Գանատայի «100-ամեակի» հանդիսութեանց ընթացքին ան արժանացած էր 100-ամեակի շքանշանին, երկրին ընծայած իր բանկագին ծառայութեանց համար։

Գր. Պտուկեան ցկեանս նախագահն է Մոնթրէալի Գոլսահայերու Միութեան և գործունեայ անդամ՝ Հ.Բ.Ը. Միութեան։ Ծիշեալ երկու կազմակերպութեանց մէջ իր ունեցած աշխոյժ գործունէութեան համար ան բազմիցս մեծարուած է պատուոյ շքանշաններով։ Վերջերս, երբ Մոնթրէալի մէջ բացուեր կառուցեալ Հ.Բ.Ը.Մ.-ի համայնքային կեդրոնին, կազմակերպութեան ցկեանս նախագահ Գր. Ալեք Մանուկեանի թելադրանքով անոնք ներքին մէկը կոչուեցաւ Գր. Պտուկեանի անունով։

Գր. Քերոբ Պտուկեան լայն ճանաչում ունի ոչ միայն հայկական, այլեւ գանատական շրջանակներու մէջ։ Մոնթրէալի Ընկերային ծառայութեան գրասենեակին հետ ունեցած իր սերտ կապերուն շնորհիւ ան մեծապէս նպաստած է նորեկ հայերու, հասնելով անոնց զանազան կարիքներուն։ Վերջին 25 տարիներուն Գր. Պտուկեան իր ազատ ժամերը մեծ մասամբ տրամադրած է իր ազգակիցներու օգնութեան գործին։ Անոր այս ազնիւ կեցուածքը չէ վրիպած տեղական իշխանութեանց ուշադրութենէն։

ՔԵՐՈԲ ՊՏՌԻԿԵԱՆ

ԹՈՐՈՆԹՈՅԻ ՀԱՅՈՒԹԻՒՆԸ ՊԻՏԻ ՈՒՆԵՆԱՅ ԻՐ ՍԵՓԱԿԱՆ ԿԵԴՐՈՆԸ

Վիքթորիա Զբօսայգիի եւ «401» մայրուղիի խաչմերուկին մօտ գտնուող հողաշերտ մը վերջերս դարձաւ սեփականութիւնը Թորոնթոյի հայ համայնքին, կարգ մը կալուածամուրհակներու եւ այլ վաւերաթուղթերու օրինական ստորագրութենէետ։

Այս հողաշերտը, որուն վրայ պիտի կառուցուի Թորոնթոյի հայութեան ապագայ կեդրոնը, կը գնահատուի շուրջ 500·000 տոլար։ Ներկայիս ծրագիրներ կը մշակուին սկսելու համար շինարարական աշխատանքներուն։

Այս հողաշերտին գնումով՝ Թորոնթոյի նախկին հայկական կեդրոնը, որ կը գտնուի 18 Տիւփոն փողոցին վրայ, ծախու հանուեցաւ։ Մինչեւ նոր կեդրոնի վերջնական կառուցումը սակայն, Տիւփոն փողոցի շէնքին մէջ պիտի շարունակուին ընկերային հաւաքոյթներն ու հանդիպումները։

ՌՈՒՄԱՆԻԱ

ՀԱՅ ԵՐԱԺՇՏԱԳԷՏՆԵՐՈՒ ԳՈՐԾԵՐԸ ՊՈՒՔՐԷՇԻ ՓԻԼՀԱՐՄՈՆԻԱՅԻ ԲԵՄԻՆ ՎՐԱՅ

«Ճորճէ Էնեսքու» Փիլհարմոնիան, գործակցութեամբ Ռումանիոյ Երգահաններու Միութեան, վերջերս Պուքրէշի մէջ կազմակերպեց խորհրդային երաժշտութեան նուագահանդէս մը։

Յայտագիրը սկսաւ Արամ Խաչատուրեանի նորագոյն գործերէն մէկուն կատարումով, որ գրուած է 1976ին և առաջին անգամն էր որ կը ներկայացուէր։ Առաւիչ ողբերգականութեամբ այս երկը, երջանկի Քորնելիա Գրանզէթիի մեկնաբանութեամբ, բուռն կորովի և ներքին հոյակապութեան յանելեալ նօթ մը։ Մանաւանդ երկրորդ մասին մէջ, մեկնաբանուհին թափանցեց հայ վարպետի երաժշտութեան ներքին աշխարհն մէջ, յայտնաբերելով խորութեան և ներքին գալարումի աշխարհ մը, որուն վրայ կը բարձրանայ յոյսի կենսական և հուժկու ձայնը։

Ներկայացուած երկրորդ աշխատութիւնն էր «Հայկական հագցերգութիւն (ռափսոտի) եւկու դաշնակի համար», որուն հեղինակներն էին երաժշտահաններ Ալեքսանդր Յարութիւնեան և Առնօ Բաբաջանեան։ Այս գործը նուիրուած էր Սեւանայ լճին ու Սրաքս գետի հովիտին։ Մենակատարներ Սուզանա Սէօրենի և Քորնելիու Ռըտուլեսքու յաջողեցան յայտնաբերել այն աշխարհը, ուրկէ կու գայ այս երաժշտութիւնը և անոնց չերմագին ու քնարերգական մեկնաբանութիւնը հայրենաբաժնութեան զգացում մը ձգեց ներկաներուն վրայ։

ՀԱՅԱՍՏԱՆԸ 1980Ի ՄՈՍԿՈՒԱՅԻ ՕԼԻՄՊԻԱԿԱՆԻՆ ՄԱՆԿԱԿԱՆ ՀԱԳՈՒՍՏ

1977-էն ի վեր, Երեւանի և Հայաստանի միւս քաղաքներու թեթեւ ու անունդի արդիւնաբերութեան նախարարութեանց և թղթակցութեան ձեռնարկութիւններ, «Օլիմպիադա – 80» պիտակով սկսան չարք մը նոր արտադրատեսակներու զանգուածային թողարկումը։ Գնողներու կողմէ լայն սպառում ունին Երեւանի Սովետաշէնի «Քրիքոր»ի արտադրական միաւորման չորս տեսակի մանկական քոսթիւմները, որոնք պատրաստուած են մաքուր ու արհեստական բրդեայ գործուածքներէ։ Եթէ անցեալ տարի թողարկուեցան 779 հազար ռուբլիի մանկական քոսթիւմներ, ապա 1978ին այդ քանակը պիտի քառապատկուի։

Միայն ընթացիկ տարուան մէջ «Օլիմպիադա-80» խորհրդանշող պատկերներով Երեւանի Ալ. Մյասնիկեանի անուան «Քրիքոր»ի արտադրական միաւորումը պիտի թողարկէ շուրջ 204 հազար հատ մանկական բաճկոն և մարզական վերնազգեստ։

ՄԱՐԶԱԿԱՆ ԵԼԵԿՏՐՈՄՈՊԻԼՆԵՐ

Մոսկուայի մէջ կայանալիք ողիմպիական խաղերու օրերուն, մարզասէրները պիտի օգտուին նաեւ «Երազ» գործարանին մէջ թողարկուած էլեկտրամոպիլներէն։ «Օլիմպիադա – 80» խորհրդանշական անունը կրող այդ մեքենաները պիտի ըլլան յարմար, արագ ու չահաւետ և նախատեսուած են մարզադաշտին վրայ ապասարկելու համար։ Անոնք վնասակար ազդեցութիւն պիտի չունենան շրջապատին վրայ, որովհետեւ շարժիչը կը սնուի էլեկտրական բարդերով և անգամ մը լիցքաւորուելէ ետք կրնայ ժամական 45 ք.մ. անցնիլ։

ՈՒՍԱՆՈՂԱԿԱՆ ՓԱՅԼՈՒՆ ՅԱՋՈՂՈՒԹԻԻՆ

Ուրախութեամբ կը տեղեկանանք, որ համայնիս սիրուած

ՕՐ. ԱՐՏԱ Վ. ՄԷԼԷՄԷՔՃԵԱՆ

հայուհիներէն Օր. Արտա Վահան Մէլէմէքճեան, դուստրը՝ Տիկին Նուարդ Մէլէմէքճեանի, վերջերս փայլուն յաջողութեամբ աւարտած է Գահիրէի Ամերիկեան Համալսարանի Քիմիաբանութեան ճիւղի դասընթացները եւ արժանացած է Դիտութեանց Պսակաւորի աստիճանին։

Նեղինք նաեւ, որ Օր. Արտա չորս տարի յաջողդաբար արժանացած է լման կրթաթոշակի, ինչպես նաեւ Քիմիագիտութեան ճիւղի մէջ «գերազանցիկ» յիշատակութեան ու իր ուսանողութեան ամբողջ տեւողութեան իր անունը արձանագրուած է «Համալսարանի Քիմիագիտութեան ճիւղի երեց»ներու պատուոյ ցանկին վրայ։

Այս ուրախալի առիթով խմբագրութիւնս ջերմօրէն կը շնորհաւորէ պատուաբեր այս հայուհին եւ կը մաղթէ առաւել եւս յաջողութիւններ՝ յուրախութիւն իր մօր եւ ի պատիւ մեր ժողովուրդին։

Գալուստեան Ազգ. Վարժարանի Տիկնանց Խնամակալութեան Տարեկան Ճաշկերոյթը

Գահիրէի բարեսէր հասարակութիւնը այս տարի եւս իր բարոյական և նիւթական անվերապահ օժանդակութիւնը բերաւ Գալուստեան Ազգ. վարժարանի Տիկնանց խնամակալութեան՝ մօտ յիսուն տարիներէ ի վեր կատարած բարեսիրական նուիրեալ գործունէութեան, ներկայ գտնուելով Տարեկան ճաշկերոյթին, որ տեղի ունեցաւ անցեալ 12 Մարտ 1978, կիրակի կէսօրին և մեծագումար ու ինքնաբուխ նուիրատուութիւններ կատարելով։

Տարեկան այս ձեռնարկը կը հովանաւորէր Թեմիս Առաջնորդ Գերշ. Տ. Զաւէն Ս. Եպս. Չինչինեան, որ անձամբ ալ ներկայ գտնուեցաւ ու օրհնեց սեղանը։ Նախագահութիւնը ստանձնած էին Տէր և Տիկին Սիմոն Օ. Սիմոնեան։ Պատուոյ սեղանին շուրջ նշմարեցինք ներկայութիւնը՝ Տէր և Տիկին Փօլ Փիլիտեեանի (ատենապետ Գատ. Թեմական Ժողովի), Տէր և Տիկին Աւետիս Ն. Զագըճեանի (Հայ Աւետ. Համայնքին նախագահը), Տէր և Տիկին Վահան Չէչէնեանի (ատենապետ Գատ. Բաղաք. Ժողովի)։

Ներկայ եղան նաեւ ազգ. եւ քաղաքական, հայ մամուլի ներկայացուցիչներ և բարեսիրական այս գործը քաջալերող ազգայիններ՝ իրենց տիկիններով։

Տիկնանց խնամակալութեան Տարեկան ճաշկերոյթը համբաւ վաստակած է իր համեղ ու այլազան կերակուրներու ճոխութեամբ, որոնք ամբողջութեամբ պատրաստուած են խնամակալութեան ժրաջան անդամուհիներուն և անոնց օժանդակ հայ տիկիններու կողմէ։

Ճաշի սպասարկութեան սկիզբէն իսկ տաք և զուարթ մթնոլորտ ստեղծուեցաւ որ շարունակուեցաւ մինչեւ ճաշկերոյթին աւարտը։ Այս ջերմ մթնոլորտը առաւել նպաստ կատարուած արտաքուստ նըւիրատուութեանց, որուն ընդհանուր գումարը եղաւ խիստ գոհացուցիչ։

Պատրաստուեցաւ նաեւ կոկիկ յայտագիր մը, որուն ընթացքին եղան արտասանութիւններ՝ (փոքրիկն Կարինէ Ա-

նուարդ Մէլէմէքճեանի, վերջերս փայլուն յաջողութեամբ աւարտած է Գահիրէի Ամերիկեան Համալսարանի Քիմիաբանութեան ճիւղի դասընթացները եւ արժանացած է Դիտութեանց Պսակաւորի աստիճանին։

Նեղինք նաեւ, որ Օր. Արտա չորս տարի յաջողդաբար արժանացած է լման կրթաթոշակի, ինչպես նաեւ Քիմիագիտութեան ճիւղի մէջ «գերազանցիկ» յիշատակութեան ու իր ուսանողութեան ամբողջ տեւողութեան իր անունը արձանագրուած է «Համալսարանի Քիմիագիտութեան ճիւղի երեց»ներու պատուոյ ցանկին վրայ։

Այս ուրախալի առիթով խմբագրութիւնս ջերմօրէն կը շնորհաւորէ պատուաբեր այս հայուհին եւ կը մաղթէ առաւել եւս յաջողութիւններ՝ յուրախութիւն իր մօր եւ ի պատիւ մեր ժողովուրդին։

Ազգ. Վարժարանի Տիկնանց Խնամակալութեան Տարեկան ճաշկերոյթին մասին տեղեկագիր մը կարդաց առեղնապետուհի Տիկին Լուիզ Բամպուքեան, որ իր ելոյթի աւարտին շնորհակալութիւն յայտնեց բոլոր անոնց՝ որոնք իրենց նիւթական և բարոյական օժանդակութիւնները չեն զլանար նախախնամական այս գործին ի նպաստ։ Ապա վարժարանին տնօրէնը՝ Գր. Նշան Վարդեան, յանուն տնօրէնութեան, ուսուցչութեան և աշակերտութեան, շնորհակալական և երախտագիտական խօսք ուղղեց Խնամակալութեան անդամուհիներուն։ Մեներգ մը կատարեց նաեւ Օր. Անուշըա Զաքրեեան։

Հուսկ ուրեմն Առաջնորդ Սրբազան Հայրը խօսք առաւ ու ինք ևս շնորհեց Տիկնանց Խնամակալութեան բարեսիրական մեծ գործունէութիւնը վարժարանէն ներս՝ յորդոր մը կարդալով սան սանուհիներուն, որ իր ելոյթի աւարտին շնորհակալութիւն յայտնեց բոլոր անոնց՝ որոնք իրենց նիւթական և բարոյական օժանդակութիւնները չեն զլանար նախախնամական այս գործին ի նպաստ։ Ապա վարժարանին տնօրէնը՝ Գր. Նշան Վարդեան, յանուն տնօրէնութեան, ուսուցչութեան և աշակերտութեան, շնորհակալական և երախտագիտական խօսք ուղղեց Խնամակալութեան անդամուհիներուն, որոնք ամբողջ տարւոյն ընթացքին իրենց գործօն մասնակցութիւնը կը բերեն վարժարանէն ներս, ամէնօրեայ ճաշ և սնունդ հայթայթելով կարօտեալ սան սանուհիներուն և նաեւ անոնց կրթաթոշակի, զգեստի, կաթի, կօշիկի, գիրքի ու այլ պիտոյքներու ծախսերը կը հոգան։ Անոնք են.

Տիկիններ Լուիզ Բամպուքեան (ատենապետուհի), Լիւսի Գալաեան (ատենադպրուհի), Ատրիէն Հացունի (գանձապահուհի), Եաքէ Երզնկացեան, Զարուհի Զօրայեան, Մարի Զուլագեան և Վարսենիկ Մատղաշեան (խորհրդականներ)։

Մենք ևս կը շնորհաւորենք Տիկնանց Խնամակալութեան վարչութիւնը և անոր անդամներէն իւրաքանչիւրին կը մաղթենք ոյժ և կարողութիւն, կարենալ համբերութեամբ շարունակելու այս ազնիւ և կենսական գործունէութիւնը համայնքիս ներս։

Զ.Գ.

ՎԱՆ ՀԱՅՐԵՆԻՔԻ ՀԵՏ ՍՓԻՒՌՔԻ ԿԱՊԵՐՈՒ ՁՕՐԱՑՄԱՆ

ԽՈՍՐՈՎ ԹԻՒԹԻՒՆՃԵԱՆ

Որպէս վերջաբան՝ հայաստանեան յուշերու յօդուածաշարքիս, որուն հետեւելու առիթն ունեցան Արարատ օրաթերթի ընթերցողները, հարկ կը համարեմ զօշափել այն խնդիրը՝ թէ ինչ միջոցներ կան տակաւին, աւելի եւս բազմացնելու չափով մայր հայրենիքի եւ անոր գաղութներուն միջեւ, որոնք նման են կիսատու արեւին եւ անոր յոյսով եւ ջերմութեամբ անանող մոլորակներուն:

Ուստի եւ միտքս զբաղեցնող առաջնահերթ հարցերէն մէկն ալ այն է՝ որ սփիւռքի հետ մշակութային կապի կազմակերպութիւններուն հետ, աւելի անխտրական վերաբերումով քան եղած է ցարդ: Այդ գործակցութիւնը առանձին հատուածներու հետ պէտք չէ սահմանափակուի: Գալստեան «Ցառաջդիմական»ն ու «Ճեռադիմական»ն այնչափ պայքարեցան եւ օրինապահ ու փոխադարձ յարգալիր կեցուածք ունենալ արդի հայ ազգային պետութեան հանդէպ:

Նախ դիտել կ'ուզենք տալ, թէ շատ զաւեշտական լուկ է այդ բաժանումը եւ անհամապատասխան՝ պատմական ճշմարտութեան, քան չի ներկայիս «յառաջդէմ» պիտակով ներկայացուած Ռահկը հայ պահպանողական հոսանքի կուսակցութիւնն է, տարբերութեամբ հնչակեան եւ դաշնակցական (այս վերջինը գոնէ ըստ իր հիմնական ծրագրին) յեղափոխական ու ընկերվարական ծրագրերով առաջնորդուող կազմակերպութիւնները, որոնց դէմ իսկ պայքարելու նպատակով, Հ.Բ.Ը. Միութեան հիմնադիրը Գողթան Նազար փաշան 1908ին նախածեռնեց հիմնել Ռամկավար կուսակցութիւնը, գլխաւորութեամբ նախկին հնչակեան եւ արմենական գործիչներու:

Ռամկավար Ազատական կուսակցութիւնը, որ հրապարակ կու գայ Գոլիս, 1921 Յունուն, զինադադարի ջրլանին, այդ միեւնոյն կազմակերպութեան շարունակութիւնն է, լեռ յինալն ունենալով Հ. Բ. Ը. Միութիւնը:

Այս ճշդումը այլ նպատակ չունի բան թէ ցոյց տալու սըխալ գնահատումը Ռամկավար Ազատական կուսակցութեան դերին, եւ քնաւ երբեք կասկածի տակ առնելու համար հայրենասիրական զգացումները սոյն կուսակցութեան, որուն շարքերուն մէջ կը հաշուենք բազմաթիւ բարեկամներ:

Անշուշտ թէ այս իրողութիւններու ճեւումը նոր Ամերիկահայտնաբերելու յաւակնութիւն չունի: Սեզի համար լաւ յայտնի է պատճառը «յառաջդիմական» այս պիտակաւորման, որ պէտք է թարգմանել՝ համակրութեան կեցուածքին՝ հանդէպ Հայաստանի խորհրդային իշխանութեան:

Նոյնիսկ այս պարագային ալ, ժամանակակից մը կը նկատենք այս զարտուղութիւնը՝ սփիւռքի հայ կազմակերպութիւններուն միջեւ, նախ եւ առաջ այն հիման վրայ, թէ անոնք վերաբերած եղած են հայ դատին իբր լուծում պահանջելու՝ pro-Soviet հայկական ճահճացներու կցում մը Խորհրդային Հայաստանին, բերան եղած են հայ դատին իբր լուծում պահանջելու՝ pro-Soviet հայկական ճահճացներու կցում մը Խորհրդային Հայաստանին, առանց հզօր Ռուսաստանի պաշտպանութեան:

Այս մասին կը վկայեն ոչ միայն համազգային խնդութիւնն ու ուրախութիւնը, որուն առարկայ եղած են շարունակաբար հայրենիքէն եկած բազմատաղանդ մեծ արուեստագէտները եւ գրագէտները, շարունակաբար, այլ նաեւ մեր օրհնուած դաշնակցական մամուլի օրհանները, որոնք կարծես թէ մրցութեան մտած քլան յառաջդիմական թերթերուն հետ:

Չկայ քիչ թէ շատ յայտնի դաշնակցական՝ գաղութներու մէջ, որ Հայաստան այցելած եւ անոր նուաճումներով հպարտ չզգայ: Այսպիսիներէն կը յիշատակենք մեր վաղեմի գրբակից ընկեր հանգուցեալ Կարօ Սասունին, որ յաջորդաբար երկու անգամ այցելած էր Հայաստան, եւ հակառակ իր վերջին այցելութեան ընթացքին ունեցած (Քիւրիմացութեան արդիւնք) անախորժ մէջադէպին, մազաչափ անգամ չէր փոխած իր գնահատական վերաբերումը:

Թէ քացառաբար գոյութիւն ունենալէ չեն դադրած Վահան Նաւասարդեանի երկրպագուներէն հոգեկան եւ մտաւոր հզօր դէպ հիւանդներ, եւ կամ ճարպիկութիւնը իրենց արհեստ ըրած հատ ու կէնտ դաշնակցականներ, անոնք ապահովաբար չեն ներկայացներ դաշնակցական շարքերուն գանգուածը, լան չ' մոր

(Շարունակութիւնը տես էջ 4)

ԳԼԵՒՐՈՒԹ

Հ.Մ.Մ.Ի ԿԱՆԱՆՑ ՎԱՐՉՈՒԹԵԱՆ ԿԱՉՄԱԿԵՐՊԱԾ ԲԱՐԵԿԵՆԴԱՆԻ ՀԱՆԴԻՊՈՒՄԸ

Բարեկենդանը իր ամբողջական իմաստովն ու խանդավառութեամբ ապրեցան ամէն անոնք՝ որոնք ներկայ էին 6 Փետրուարին «Ալ Ֆասըր» ընտանեկան ճաշասրահին մէջ:

Սրահը՝ իր բաժանմունքներով նեղ եկաւ օրուան հիւրերուն:

Օրուան հանդիսավարն ու խօսողն էր վարչութեան առենապետուհի Տիկ. Մարգրիտ Խաչատուրեան՝ որ հանդիպումը բացաւ եւ իմիջի այլոց ըսաւ.

«Հ.Մ.Մ.Ի կանանց վարչութիւնը՝ սրտի մեծ ուրախութեամբ կ'ողջունէ ձեզ, որ ահաւոր ու սարսափազդու երկու տարուան պատերազմական մթնոլորտի, ղազանդ տօրեայի մը ապրումներէն ձերբազատուած՝ կրկին հնարաւորութիւն ու ինքնավստահութիւնը ունեցանք մէկտեղուելու եւ միասնաբար տօնելու մեր աւանդական բարեկենդանեան ուրախ օրը:

Ի սրտէ կը ցանկանք որ այս գեղեցիկ երկիրը մնայ խաղաղութեան մէջ, ու մենք ազգովին միացնենք մեր ճիգերը այս ասպետական երկրին վերակերտումին ու մեր ազգային գործերուն վերաշխուժացման:

Կանանց մեր վարչութիւնը, կազմակերպելով նման հանդիպումներ, կը հաւատայ որ ներազգայնը՝ առարած կ'ըլլայ մեր տոհմիկ աւանդութիւններուն յիշատակումին, որոնց պահպանումը կ'երաշխաւորէ հայ ժողովուրդի յաւերժութիւնը:

Ներկայիս, երբեմն կ'ապրինք հոգեկան ցնցումներ պատճառող պահեր, որոնք չատ բնական երեւոյթներ են բոլոր մեծ ու փոքր ազգերու համար, որոնք՝ պատերազմի արհաւիրքը ապրած են: Որպէս կենսունակ ժողովուրդ, յուսահատելու եւ յոռետեսելու պէտք չունինք, վստահինք մեր հոգեկան ու մտային, իմացական արժէքներուն, հայու չարքաշ նկարագրին եւ մեր իմաստուն կեավարութեան գործադրած ազգային միասնականութեան, որ՝ տարիներու երազն էր եղած, ամէն ազնիւ հայ անհատի:

Միաբանութիւնը բարի գործերու մայրն է, իսկ անմիաբանութիւնը չար գործերու ծնողքն, գրած է Եղիշէ պատմիչը դէռ Ե. դարուն:

Իւրաքանչիւրս որպէս հայ մայր թէ քոյր, գուրգուրանք մեր ազգային համերաշխութեան վրայ, հակենք մեր զաւակներուն եւ եղբայրներուն որ չդաւաճանեն հայ անունին: Մենք ազգային կեանքի ամէնէն նեղ, կուլ չերթան օտար կազմակերպութեանց չարքերուն մէջ: Որքան գօրաւոր ըլլան մեր ակումբներու չարքերը, նոյնքան դիւրին ձեւով կը հարթուին մեր Քաղային թէ հաւաքական հարցերը:

Եկեղեցիէն եւ դպրոցէն հետք, հայապահպանման մեծ գործերէ

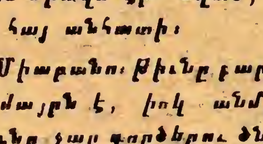

«ԱՐԱՐԱՏ» օրաթերթ (Լիբանան)

«ՋԱՀԱԿԻՐ» շաբաթաթերթ (Եգիպտոս)

«ՇԱՐԺՈՒՄ» շաբաթաթերթ (Արժանթին)

«ԵՐԻՏԱՍԱՐԴ ՀԱՅԱՍՏԱՆ» (Միացեալ Նահանգներ)

«ՅԱՂԹԱՆԱԿ» ամսաթերթ (Ֆրանսա)

կրկնակի ելոյթներով խանդավառեցին եւ ներկաները տարեցան արուեստով արբեցումի ժամեր: Արմէն Կոթիկեանի խօսքերով, զուարճախօսեց Գր. Յակոբ Սարաֆեան:

Հանդիպումին կը նախագահէր, ազգասէր եւ կանանց ձեռնարկները քաջալերող՝ պրն. Տիկին Եփրուհի Տրզատեան: Իր կողքին տեղ գրաւած էին նաեւ պրն. Պատուոյ Տիկիններ, որոնք առ իր գնահատանք կանանց վարչութեան, ըրին իրենց սրտաբուխ նուէրները:

Տեղի ունեցաւ նաեւ վիճակահանութիւն, որով բախտաւորեցան 40 տիկիններ:

Տիկ. Խաչատուրեան, վարչութեան անունով շնորհակալութիւն յայտնեց օրուայ Նախագահուհիին, Պատուոյ Տիկիններուն, նուիրատուներուն, յայտագրին մասնակցողներուն, նուագախումբին եւ ներկայ հաւաքուածներուն, ու հանդիպումը փակուած յայտարարեց:

ԹՂԹԱԿ

ԸՆԹԵՐՑՈՂՆԵՐԸ ԿԸ ԳՐԵՆ

Յարգելի Պր. խմբագիր.

Կանոնաւոր եւ ժամանակին կը սպասենք «Ձահակիր»ը:

Պր. Տորի Շամունին տրուած պատասխանը շատ հիանալի է, բայց միայն բան մը մոռցուած է. Լիբանանը Օսմանեան լուծէն ազատագրող դաշնակից ուժերուն կազմին, եւ մասնաւորապէս Ֆրանսական զինեալ ուժերուն գլխաւոր ու մեծագոյն մասը հայկական «Լեժիոն Արմենիեն»ն էր:

Հայ կամաւորներու արեան գնով ազատագրուած Լիբանանը կը պահանջէ ամբողջ լիբանանցիներուն, հաւասար իրաւունքներով: Պր. Տորի Շամուն պէտք է որ պատմութիւնը աշխ անցնի ու յիշենք եւ մեր ամենուս սիրելի Լիբանանը Օսմանեան լուծին ազատագրելու համար ճահաս ակուած հայ կամաւորները պէտ'ք է որ յարգէ:

Յարգանքներով՝
ՅԱԿՈԲ ԱԳԻՃԵԱՆ

Հալէպ, 27 Փետր. 1978

AIR FRANCE

Proudly Announces
1st Commercial
Concorde
FLIGHT
TO NEW YORK CITY
Daily from Tuesday 22nd
November 77

SCHEDULE

Dep.	Paris	at	11h 00
Arr.	New York	at	08h 30
Dep.	New York	at	10h 15
Arr.	Paris	at	20h 00

All flights to and from Charles de Gaulle-Paris

Immediate reservation at
The office (down town) 2, Midan Talaat Harb
Meridien Cairo — Airport Office
Tanta (Happy Home)
Alexandria 22, Salah Salem St.

ՋԱՀԱԿԻՐ

ԱՐՎԵՍՏԻ ՓԱՌԱՅԻ ՇԱԲԱԹԱԿԱՆ ԵԱՓՈՒՐՔԵՐ

23 ՄԱՐՏ 1978

ՀԱՅԿԱԿԱՆ ԸՆԹԵՐՑԱՍԱՐԱՀ-ԳԱՀԻՐԷ.

ՇԱԲԱԹ, 25 ՄԱՐՏ 1978, Կ. Ե. ԺԱՄԸ 9.30ԷՆ ՍԿՍԵԱԼ

ԵՐԻՏԱՍԱՐԴԱԿԱՆ ԾԱՂԿԱՏՕՆԻՆ ԱՌԹԻՒ

ՄԵԾ ՊԱՐԱՀԱՆԳԷՍ

ԱՌԱՋՆՈՐԴՈՒԹԵԱՄԲ

Anny et les copains

ԱՌԱՋՆԱԿԱՐԳ ՆՈՒԱԳԱԽՈՒՄԲԻՆ

ՄՈՒՏՔ ԵՒ ՁԱՇ 250 Ե.Դ.

ՄՈՒՏՔ 50 Ե.Դ.

Կը խնդրուի այժմէն լուկ ապահովել ձեր տեղերը և տեղանները՝ դիմելով Հայկական Ընթերցասրահ ամէն երեկոյ ժամը 8-10 (հեռ. 934908), կամ օրուան ընթացքին հեռաձայնել թիւ. 59706, 933996 և 20949 թիւերուն.

ՎԱՍՆ ՀԱՅՐԵՆԻՔԻ ՀԵՏ ՍՓԻՒՌՔԻ ԿԱՊԵՐՈՒ ԶՕՐԱՑՄԱՆ

(Ճարտունակութիւն Գ. էջէն)

կամ խելառ և տգէտ պէտք է ըլլայ, և կամ գերասան՝ կեանքի մէջ, հաւատք ընծայելու համար Միացեալ Ազգերու Կազմակերպութեան ներքեւ կազմուելիք և Հելսինքիի, Ժողովին մէջ ընդունուած օդային սկզբունքներու հիման վրայ կազմուած ծրագրութեան:

Այս հիման վրայ իմ առաջարկը՝ ընդլայնելու Սփիւռռահայ Մշակութային Կապի Կոմիտէի գործակցութիւնը, հայ բոլոր կազմակերպութիւններու և ընկերակցութիւններու հետ, առնչ կեանքի, յատուկ ուշադրութեան կը յանձնեմ Հայաստանի կառավարութեան և Հայ Կոմկուսին:

Առ այդ նաև իմ փափաքն է, որ փոխանակ երկու ջաքեթի, որ իրականութեան մէջ 12 օր կը դառնայ, առնուազն մէկ ամբողջ վերածուի Հայաստան այցելողին տրուած ժամանակահատուածը, փափաքողներուն ալ աւելի երկար ժամանակ յատկացուի, ինծի պէս քիչ շատ մօտէն ճանչնալու և հմայութեան տակ հետաքրքրական նուաճումներով, և զօրաւոր ազգի մը պատկանելու գիտակցութեամբ ալ, պայքարելու՝ վասն հայապահպանման ըսփիւռքի մէջ:

Բացի այդ, իմ համոզումն է որ յանախակի շփումներ երկրի և արտերկրի մտաւորականներու և գեղարուեստի միջեւ, պատճառութիւնը պիտի շատցնէ մշակնալաւ վերադառնութեան ենթարկելու մօտաւոր անցեալի չատ մը կէտեր և արիւնոտ պայքարները, զանոնք տեսնելու փոխադարձ հետաքրքրութեան լոյսին տակ, և գալու ընդհանուր հաւատացումներուն՝ այն ուղիին շուրջ, որուն մէջ մտած է, խորհրդանշական ճանապարհով, Հայաստանը, որպէս քաղաքական միաւոր:

Բան մը, ինչպէս մարգարէացած էր Հայաստանի անդեմանիկ վարչապետ Յովհ. Քաջազնունիի իր ատենին, հայ հանդիսականները չարունակողներն են իրենց նախորդներուն կիսատ զգած գործին, պատմականօրէն, ուզեն թէ չուզեն: Կիւղդալեան պատմութիւնը և հայոց երկրի կատարած նիւթական և մշակութային քայտաւիկ նուաճումները, այլեւ ազգային հոգեկան կ'իշխէ այնտեղ, անժխտելի կը դարձնեն այս իրողութիւնը, որ իր կարգին հիմ պիտի ծառայէ անցեալի և ներկայի երկրի դեկավարութեան փոխադարձ հաւկացողութեան և հանդուրժողականութեան:

Պէյրութ

«ԱՐԱՐԱՏ»

ԱՐՏԱՍԱՀՄԱՆԻ ԲԱԺԱՆՈՐԴՆԵՐՈՒՆ

Կը խնդրենք արտասահմանի մեր այն բաժանորդներէն, որոնք ցարդ չեն ղրկած իրենց բաժնեգինը, բարի ըլլան մեզի փութացնելու զայն, դիւրացնելու համար մեր գործը: Չէք կամ մանդատ-փոստ գրել «Sarkis Balayan»ի անունին եւ ուղարկել փոստարկղ թիւ 2111, Գահիրէ, Եգիպտոս:

«ՋԱՀԱԿԻՐ»ԻՆ

Երիտասարդ նկարիչ Վահէ Կ. Վարժապետեանի «Հայաստանը» ցուցահանդէսին գտած փայլուն յաջողութեան առ ի գնահատանք և չնորհաւորութիւն, Տիկին Նինա Ալաճաճեան (Վոս Անճելըսէն) կը նուիրէ 200 ե.դ.:

ՆՈՒԻՐԱՏՈՒԹԻՒՆԵՐ

(ԵԳԻՊՏԱԿԱՆ ԴՐԱՀԱՆՈՎ)

Գր. Գեղամ Թրայեանի ընդ Օր. Աննա Տօլապճեանի նշանախօսութեան (երեւան) ուրախ առիթ, փոխան չնորհաւորական հեռագրի Տէր և Տիկին կարապետ Ճոճոեան կը նուիրեն.

Ս. Գօդոս-Գեարոս	
Եկեղեց. Գայծառութեան	200
«Արև»ին	100
«Ծուսաբեր»ին	100
«Ջահակիր»ին	100

Նոյն ուրախ առիթ Տէր և Տիկին Դանիէլ Ճոճոեան կը նուիրեն.

Գօդոեան Վարժ-ի	
Ճաշի Սեղանին	200
«Արև»ին	100
«Ծուսաբեր»ին	100
«Ջահակիր»ին	100

Նոյն ուրախ առիթ Տէր և Տիկին Երուանդ Ճոճոեան կը նուիրեն.

Ազգ. Ճեմարանի	
Հայ Աղջատախնամին	200
«Արև»ին	100
«Ծուսաբեր»ին	100
«Ջահակիր»ին	100

(Ստանալ Աղեքս. Ազգային Առաջնորդարան Գր. Ալեքսան Ջիլինկիրեանէ)

ՀԱՅԿԱԿԱՆ ԸՆԹԵՐՑԱՍՐԱՀԻՆ

Գր. Գեղամ Թրայեանի ընդ Օր. Աննա Տօլապճեանի նշանախօսութեան (երեւան) ուրախ առիթ, փոխան չնորհաւորական հեռագրի Տէր և Տիկին Զաւէն Գալաեան կը նուիրեն 300 ե.դ.:

Սրահիս կազմակերպած «Մայրերու Օր»ուան յաշող ընդունելութեան առիթ, առ ի գնահատութիւն կը նուիրեն.

Տէր և Տիկին	
Ժիլպէռ Ծովակիմեան	1000
Տէր և Տիկին	
Վարուժան Կապլեան	500
Տէր և Տիկին	
Ալպէր Գալըեան	500
Տիկ. Սիրանոյշ Գիւլպիւլեան	500
Տէր և Տիկին	
Վահագն Տեփոյեան	500
Գր. Ժիրայր Թովմասեան	300
Ո՜Ճ	300

«ՋԱՀԱԿԻՐ» ԿԸ ՆՈՒԻՐԵՆ

Ս. Ծարութեան Տօնին առիթով, Տէր և Տիկին Հրանդ Թուֆեայեան մէկ տարուան «Ջահակիր» կը նուիրեն իրենց սիրելի եղբօր՝ Գր. Ծարութիւն Թուֆեայեանին (Նիւ Ճըրզի-ԱՄՆ)

«Ջահակիր»ի Աղեքսանդրիոյ պատուական ներկայացուցիչն ու քրոնակիցն է՝
Պր. ՄԻՆԱՍ ՊԱՆՏՈՑԵԱՆ
33, Սասս Զաղլուլ պող.
Հեռ. թիւ 802199

երգեցէք ԵՐԱԶ երգարանով

«ՆԱՅԻԼ ՀՈԼ» ՀԱՆԴԻՍԱՍՐԱՀ - ԳԱՀԻՐԷ

ԿԻՐԱԿԻ, 26 ՄԱՐՏ 1978, Կ.Ե. ԺԱՄԸ ՁԻՇԴ 6.30ԻՆ

ԵՐԻՏԱՍԱՐԴԱԿԱՆ ԾԱՂԿԱՏՕՆ

ՀՈՎԱՆԱՒՈՐՈՒԹԵԱՄԲ

ԳԵՐԹ. Տ. ՋԱԻԷՆ Ս. ԵՊՍ. ՉԻՆՉԻՆԵԱՆԻ

(Բարեխնամ Առաջնորդ Եգիպտահայոց)

ՆԱԽԱԳԱՀՈՒԹԵԱՄԲ

ՏԷՐ ԵՒ ՏԻԿԻՆ ԿԱՐՕ ՎԱՐԺԱՊԵՏԵԱՆԻ

ԿԱԶՄԱԿԵՐՊՈՒԹԵԱՄԲ

ՀԱՅԿԱԿԱՆ ԸՆԹԵՐՑԱՍՐԱՀԻ «ՆՈՐ ՍԵՐՈՒՆԴ» ՄՇԱԿ. ՄԱՐՄՆԻ

ՄԱՍՆԱԿՑՈՒԹԵԱՄԲ

ՀԱՑ ԳԵՂ. ՄԻՈՒԹԵԱՆ, ՅՈՒՍԱԲԵՐ ԱԿՈՒՄԲԻ, Հ.Բ.Ը.Մ.-Ի. ԿՈԿԱՆԵԱՆ ՍՐԱՀԻ, Ս. ՔԵՐԵԶԱ ԱԿՈՒՄԲԻ, ՆԻԸՐ ԻՍՔ ՀԱՅԿ. ԱԿՈՒՄԲԻ, ՀՈԿՏԵՄԲԵՐԻ ԵՐԻՏ. ՄԱՐՄԻՆՆԵՐՈՒՆ ԵՒ ՆՈՒՊԱՐԵԱՆ ԱԶԳ. ՎՐԺ.Ի ԱՐԵՆՈՅՇՆԵՐՈՒՆ ԵՒ ՍԿԱՈՒՏՆԵՐՈՒՆ

ՕՐՈՒԱՆ ԲԱՆԱԽՕՍ

ԸՆԿԵՐ ՍԱՐԳԻՍ ՊԱԼԱԵԱՆ

ԳԵՂԱՐՈՒԵՍՏԱԿԱՆ ԲԱՑԱՌԻԿ ՅԱՅՏԱԳԻՐ

Պիտի ներկայացուի

ՍԻՐՏ... ՊԱՏԵՐԱԶՄԻՆ ԵՒ ԽԱՂԱՂՈՒԹԵԱՆԸ ՄԻՋԵՒ

(ԽԻՍՏ ՀԵՏԱՔՐՔՐԱՇԱՐԺ ԹԱՏՐԵՐԳՈՒԹԻՒՆ ՄԷԿ ԱՐԱՐ)

Բեմադրութեամբ

ՊԵՐՃ ԳՈԳՈՐԵԱՆԻ

Խաղարկութեամբ

ՍՈՆԻԱ ՍԱՐԳԻՍԻ, ՀՐԱՅՐ ՇԱՀՐՈԶԵԱՆԻ ԵՒ ՊԵՐՃ ԳՈԳՈՐԵԱՆԻ

Գեղարուեստական յայտագիրին մէջ մեծ բաժին մը պիտի ունենայ Եգիպտոսի Պալէի պեսական խումբին մենակատարուհիներէն՝ հայուհի

ՍՈՆԻԱ ՍԱՐԳԻՍ (ՉԱՄՔԷՐԹԵՆԵԱՆ)

Սոֆիա Սարգիս
իր ելոյթներէն
մէկուն ընթացքին

ԸՆԴԱՄ. ՄՈՒՏՔ 30 Ե.Դ.

ՅԱՅՏԱՐԱՐՈՒԹԻՒՆ

Հայաստանեայց Եկեղեցւոյ հնաւանդ սովորութիւններէն մէկն է իւղագին տալու սովորութիւնը, որ բարեպաշտական նուիրական պարտականութիւն մըն է իւրաքանչիւր հաւատացեալի համար: Ներկայ տարեկան տուրքն է՝ իւղագին տալ Իր Նշանակէ սատարել Եկեղեցւոյ պայծառութեան, միշտ վառ պահել Ս. Գրիգոր Լուսաւորիչի կանթեղը Ս. Խորանին վրայ:

Ուստի, կը յանուցանենք մեր բարեպաշտ ժողովրդեան, թէ ըստ ընկալեալ սովորութեան, Եկեղեցւոյ Հոգաբարձութեան անդամներ քսկրսած են 1978 տարուան Իւղագինի նուիրահաւաքի կը խնդրենք որ ժողովուրդը առատաձեռնութեամբ մասնակցի իւղագինին:

Ե. Գ. Մ. ՀՈԳԱԲԱՐՁՈՒԹԻՒՆ

ԲԱԺԱՆՈՐԴԱԳՐՈՒԹԻՒՆ

	Պարզ փոստ	օդային փոստ
Եգիպտոսի բաժանորդներէն	200 Ե.Դ.	—
Սուտանի «	200 Ս.Դ.	300 Ս.Դ.
Լիբանանի «	—	20 Լ.Ո
Սուրիոյ «	—	25 Ս.Ո.
Եւրոպայի, Ամերիկայի, Գանատայի, Աւստրալիոյ եւ այլ երկիրներու բաժանորդներէն	12 Տոլար կամ 8 Սթերլին	25 Տոլար

ՉԱՀԱԿԻՐ

ԱԶԳԱՅԻՆ ԳՐԱԿԱՆ ԸՆԿԵՐԱՅԻՆ ՇԱԲԱԹԱԹԵՐԹ

چاهاكير

جريدة أسبوعية

ص.ب ٢١١١ بالقاهرة ج.ع.م - ت ٩١٥٠١٣

صاحبة الامتياز : السيدة عاية سيرديبيان (بالايان)

TCHAHAKIR

HEBDOMADAIRE ARMENIEN

B.P. 2111 Le Caire (R.A.U.) - Tél. 915013

Adresse Télégraphique TCHAHAKIR, Cairo

Rédacteur en chef : SARKIS BALAYAN

Հիմնուած 1948

Տպաքանակ 3000

Պրոճնատէր — ԱՃՏԱ ՍԵՐՈՎԲԵԱՆ

Սեփականատէր խմբագիր — ՍԱՐԳԻՍ ՊԱԼԱԵԱՆ

ՆՈՐ ՇՐՋԱՆ ԹԻՒ 709 — ՀԻՆԳՇԱԲԹԻ 30 ՄԱՐՏ 1978

ՀԱՅԸ ՁԵՌՔԻ 4 ԼԳ. ԴՀԿ. ԿԱՄ 25 ԼԻԲ. ԴՀԿ.

السنة ٣٤ العدد رقم ٧٠٩ — الخميس ٣٠ مارس ١٩٧٨

ԵՂԻՇԷ ՉԱՐԵՆՑԻ
ԾՆՆԴԵԱՆ 80-ԱՄԵԱԿԻ ՀԱՆԴԻՍՈՒԹԻՒՆԸ ԳԱՀԻՐԷԻ ՄԷՋ

Հայ մեծ բանաստեղծ Եղիշէ Չարենցի ծննդեան 80 ամեակը, օճեղօրեն նշուեցաւ Գահիրէի մէջ, Կիրակի 5 Մարս 1978, կ.ե. ժամը 8ին, Նուպարեան Ազգ. Վարժարանի «Պլլբֆաճեան Սրահ»ին մէջ:

Հանդիսութիւնը կը վայելէր Գահիրէի Ազգային Իշխանութեան հովանաւորութիւնը, Ներկայ էին Եգիպտահայոց Առաջնորդ Գերբ. Տ. Զաւէն Ս. Եպս. Չինչինեան, Թեմական եւ Քաղաքական Ժողովներու Ատենապետներ եւ շուրջ երեք հարիւր հասնող մտաւորական հասարակութիւն մը, որուն մաս կը կազմէին 50է աւելի երիտասարդներ, երեսոյթ մը՝ որ բաղձալեւական եւ յուսադրիչ է, նկատի ունենալով ներկայի երիտասարդութեան նախապատերազմեայ վերապահութիւնը՝ մտաւորական ձեռնարկներու հանդէպ: Ուրախալի զուգադիպութեամբ ներկայ էին նաեւ 30է մօտ հայրենի զբօսաշրջիկներ:

Ցայտագիրը կազմակերպուած էր եւ կը ներկայացուէր «Հոկտեմբեր» Երիտասարդացի կողմէ, որ լիովին արդարացուց իր վրայ դրուած յոյսերը եւ ներկայացուց հանդիսութիւն մը, որ բծախնդիր հանդիսականներուն հոգեկան եւ մտային մեծ բաւարարութիւն պատճառեց:

Եղիշէ Չարենցի բանաստեղծութիւնները, բանաստեղծին իսկ բնութագրութեամբ խոր ու խրթին ըլլալուն, անհրաժեշտ էր մատչելի դարձնել հասարակութեան: Վարուժան Գազանճեան բծախնդրութեամբ կատարած էր բանաստեղծութիւններու ընտրութիւնը, անոնց մէջ տեղ ձեւով տրամաբանական կապ մը, ձեռնարկին տալով անհրաժեշտ ամբողջութիւն մը: Իսկ Վարուժան Ծրբնճեան ունեցած էր գեղեցիկ գաղափարը՝ բանաստեղծութիւններուն մեկնաբանութիւնը ամբողջացնելու «սլայտ»ներու ցուցադրութեամբ, որոնք մէջընդմէջ կ'երեւէին բեմին վրայ, տեղ-ծելով խորհրդաւոր մթնոլորտ մը: Գանազան լոյսեր՝ յայտագիրը ներկայացնողներու տուիչը կը սփռէին պատահին վրայ, տեղծելով գոյներու յարափոփոխ համադրումներ: Բեմին եռեակ կը ձայնասփռուէին երաժշտական կտորներ, որոնց ընտրութիւնը կատարած էր Օննիկ Պլլբֆաճեան:

Հանդիսութեան առաջին մասը յատկացուած էր մեծ բանաստեղծին գործին, իսկ երկրորդը՝ կեանքին: Առաջին պահերին մէջ ժամանակագրական կարգով ներկայացուեցան Չարենցի «Սեր»երը, որ գեղազանց յաջողութեամբ մեկնաբանուեցին Վարուժան Ծրբնճեան, Վարուժան Գազանճեան եւ Նուպար Գահատեան: Իսկ Չարենցի աղջկան՝ Արփենիկի նուիրուած գեղարիկ բանաստեղծութիւնները մայրական ազնիւ տուճով մեկնաբանեց Նորա Եզեկեանեան:

Երկրորդ պահերը ամբողջութեամբ կատարեց Թովմաս Զաքարեան: Ան իրեն յատուկ ախտուժութեամբ ներկայացուց «խեղկատակը» ապա Չարենցի խայթոցները՝ ուղղուած «Սալոնի» եւ «փողոցի» կիներուն եւ իր բաժինը աւարտեց «Շամիրամ» խորհրդաս բանաստեղծութեամբ:

Ապա սիրոյ, «Գոզալ» ներու, գինիի, վարդի, եւ կրակի ախտահ մը բացուեցաւ հանդիսականներուն առջեւ, որ վերջ գտաւ Չարենցի

(Շար. տես էջ 2)

ԱՄԵՆԱՅՆ ՀԱՅՈՑ ՎԵՀԱՓԱՌ ՀԱՅՐԱՊԵՏԻՆ ՇՆՈՐՀԱՒՈՐԱԿԱՆ ՀԵՌԱԳԻՐԸ

Ս. Էջմիածին, Մուրբ Զատիկ 1978 Թ.

ԳԵՐԱՇՆՈՐՀ
Տ. ԶԱՒԷՆ ՍՐԲ. ԵԳԻՍԿՈՊՈՍ ՉԻՆՉԻՆԵԱՆ
ԱՌԱՋՆՈՐԴ ԵԳԻՊՏՈՍԻ ՀԱՅՈՑ

ԳԱՀԻՐԷ

Այսօր, երբ համայն աշխարհին վերստին կ'աւետուի բարի լուրը Յիսուսի յարութեան, ամենայն Հայոց անմար հաւատքի վկայ Մուրբ Էջմիածնէն Մենք յուսացեալ սրտով կ'աւօթենք, որ Մուրբ Յարութեան կենարար շնորհները առատապէս բաշխուին մեր հարազատ ժողովուրդի բոլոր զաւակներուն որ ի Հայաստան եւ որ ի սփիւռս աշխարհի:

Լոյս յարութեան շնորհները Քող բաշխուին նաեւ Չերդ Սբրբազնութեան, տիրախնամ Թեմիդ հոգեւոր դասուն, Թեմական եւ համայնքին վարչութեանց անդամներուն, ձեր երիտասարդաց կազմակերպութիւններուն եւ համայն մեր հաւատացեալ զաւակներուն, որպէսզի այդ շնորհներով լուսաւորուած ու հոգեպէս զօրացած շարունակէք ձեր նուիրական առաքելութիւնը ի փառս Աստուծոյ եւ ի փառս մեր առաքելական Մայր Եկեղեցւոյ:

Աղօթող ենք նաեւ, որ Քրիստոսի խաղաղարար հոգին համակէ կեանքն ու գիտակցութիւնը բոլոր ժողովուրդներուն, որպէսզի ամենուրեք ճնի սէրն ու եղբայրութիւնը, եւ խաղաղութիւն ըլլայ աշխարհի վրայ այժմ եւ յաւիտեան:

«Քրիստոս յարեաւ ի մեռելոց»
Օրհնութեամբ
ՎԱԶԳԷՆ Ա.
ԿԱԹՈՂԻԿՈՍ ԱՄԵՆԱՑՆ ՀԱՅՈՑ

ԵՐԻՏԱՍԱՐԴԱԿԱՆ ԾԱՂԿԱՏՕՆԸ

Այլեւս աւանդութիւն դարձած է «ԵՐԻՏԱՍԱՐԴԱԿԱՆ ԾԱՂԿԱՏՕՆ»ը, որ ամէն տարի տեղի կ'ունենայ Ս. Զատկուան օրը, կազմակերպութեամբ Հայկական Ընթերցասրահի «Նոր Սերունդ» Երիտասարդական մարմնին եւ մասնակցութեամբ բոլոր հայկական ակումբներու կամ միութեանց երիտ. յանձնախումբերուն:

Այս տարուան «ԾԱՂԿԱՏՕՆ»ը տեղի ունեցաւ «Նայլ Հոլ» հանդիսասրահին մէջ, հովանաւորութեամբ եւ ներկայութեամբ Թեմիս Առաջնորդ Գերբ. Տ. Զաւէն Ս. Եպս. Չինչինեանի եւ նախագահութեամբ Ձեր եւ Ձիկին Կարօ Վարժապետեանի:

Գեղարուեստական ճոխ յայտագիրը գործադրուեցաւ մեծ յաջողութեամբ:

Այս հանդիսութեան նկարագրականը յաջորդիւ:

ՓՐԱՆՍԱ
ԿՐԸՆՈՊԼԻ ՄԷՋ ՀԻՄՆՈՒԱԾ Է ՀԱՅԿԱԿԱՆ ԱԿՈՒՄԲ ՄԸ

Խմբագրութենան ուղղուած նամակէ մը ուրախութեամբ կը տեղեկանանք, որ Կրընոպլի մէջ (Ֆրանսա) գոյութիւն ունի Հայկական Ակումբ մը, որ հիմնուած է անցեալ Ապրիլին եւ որուն այժմ կ'անդամակցին 80 երկսեռ հայեր:

Այս ակումբը, որուն նախագահն է Գր. Ժան Մարանճեան, նպատակ ունի աշխուժացնել Կրընոպլի հայ համայնքը, անոր ներարկելով նոր աւիւն եւ կորով ի նպաստ հայապահպանումի:

Ակումբին պատասխանատուները արդէն ձեռնարկած են եռամսեայ տեղեկատուի մը հրատարակութեան, որուն առաջին Թիւը լոյս տեսած է 1 Ցունուար 1978, ֆրանսերէն լեզուով եւ որուն մէջ Ժան Մարի Գարզու իր պատգամը ուղղած է տեղւոյն հայ երիտասարդութեան:

Սոյն կազմակերպութիւնը՝ որ վաւերացուած է Ֆրանսայի կառավարութեան կողմէ, ոչ մէկ քաղաքական գործունէութիւն պիտի ունենայ եւ իր նպատակը պիտի ըլլայ նպաստել տեղւոյն հայ համայնքին զաւակներուն իրար մօտեցման, զարգացնել հայ մշակութային եւ գեղարուեստական գործունէութիւնը, եւ հայկական արժանաւորութիւնները յաւերժացնել Ֆրանսահայ երիտասարդութեան մէջ:

Սոյն ակումբին հիմնադիր անդամներն են. Ժան Մարանճեան (Նախագահ), Էտուար Մանուկեան եւ Ժագ Ծովինեան (փոխ-նախագահներ), Ժան Գէրպէրեան (քարտուղար), Ալպէր Գալաճեան (փոխ-քարտուղար), Ժակլին Տը

(Շար. տես էջ 2)

Խ. ՄԻՈՒԹԵԱՆ ԲԱԺԱԿԻ ՄՐՑՈՒՄՆԵՐՈՒՆ ԳԺՈՎ

«ԱՐԱՐԱՏ» ԵՒ «ՇԻՐԱԿ» ԱՐՁԱՆԱԳՐԵՑԻՆ ՓԱՅԼՈՒՆ ԱՐԴԻՒՆՔՆԵՐ

Շաբաթ, 18 Մարտ 1978, Խ. Միութեան տարբեր քաղաքներու մէջ տեղի ունեցան ֆութպոլի բաժակի 1 / 16րդ աւարտականի երթի մրցումները, որոնց ընթացքին հայաստանեան երկու խումբերը՝ երեւանի ԱՐԱՐԱՏը եւ Լենինականի ՇԻՐԱԿը արձանագրեցին փայլուն արդիւնքներ՝ ԱՐԱՐԱՏը 5-0 արդիւնքով յաղթելով Օրջոնիկիձէի ՍՏԱՐՏԱԿին, իսկ ՇԻՐԱԿը 0-0 արդիւնքով հաւասար ընալով Վոլոչիլովկրատի ԶԱՐԻԱյին հետ:

ԱՐԱՐԱՏ-ՍՏԱՐՏԱԿ մրցումը, որ տեղի ունեցաւ երեւանի «Հրազդան» մարզադաշտին վրայ, ներկա մօկոզմանի, և ԱՐԱՐԱՏի մրցակիցը հակառակ որ 1/32րդ աւարտականի մրցումներուն յաղթած էր երկու անդամ պարտութեան մատնել Մինսքի ՏԻՆԱՄՕն, չկրցաւ սպասուած դիմադրութիւնը ցոյց տալ:

Մրցումի 5րդ վայրկեանին իսկ Ռ. Յալայճեանը նշանակեց առաջին կոլը, ու մէկ վայրկեան ետք, պաշտպան Ա. Ազարեանը հեռահար հարուածով արդիւնքը դարձուց 2-0: Ա. կիսախաղի 45րդ վայրկեանին, առաջին կոլի հեղինակը կոլ մը ևս նշանակելով, կիսախաղը վերջ գտաւ 3-0 արդիւնքով ի նպաստ ԱՐԱՐԱՏի:

(Շար. տես էջ 2)

ՄԱՐԶԱԿԱՆ

ՀԱՅԱՍՏԱՆԻ ԱԶԳԱՅԻՆ ՊԱԼԷԻ ԽՈՒՄԲԸ ՊՈՒԵՆՈՍ-ԱՅՐԷՍԻ ՄԷՋ

Արժանթինի արուեստասէր հասարակութիւնը մեծ խանդավառութեամբ եւ հետաքրքրութեամբ կը հետեւի Հայաստանի Ազգային Պալէի խումբին Պուենոս Այրէս ժամանման լուրերուն: Շուրջ 100 հոգիներէ բաղկացած դասական արուեստի բարձրորակ այս խումբին Պուենոս Այրէս ժամանումը նախատեսուած է Ապրիլի առաջին շաբթուան ընթացքին:

Հայրենի արուեստագէտները մօտ մէկ շաբաթ ելոյթ պիտի ունենան մայրաքաղաքի «Գոլոն» աշխարհահռչակ թատրոնին մէջ, Ապրիլ 18էն սկսեալ:

Անոնք յաջորդաբար պիտի ներկայացնեն զանազան գործեր, որոնցմէ կ'արժէ յիշել՝ Արամ Խաչատուրեանի «Գայեանէ» և «Սպարտակ» պալէները:

Այս մեծապէս ուրախալի և բացառիկ կոչուելու արժանի իրադարձութիւնը, խանդավառ յոյսերով կը լեցնէ հազարաւոր հայ քէֆ այլազգի արուեստասէրներու սրտերը: Արդարեւ, առաջին անգամն է որ նմանօրինակ հայկական բազմամարդ պալէի խումբ մը Արժանթին և Հարաւային Ամերիկա կ'այցելէ: Ճիշդ այս պատճառու ալ, ընդառաջելով նախաձեռնող կազմակերպութեան՝ Միւրէքեան Հիմնարկութեան հրաւէրին, չուրջ երկու ամիսէ ի վեր կազմբւած է Ընդունման Գործադիր Մարմին մը, իր զանազան յանձնախումբերով:

Նշենք, որ Հայաստանի Ազգային Պալէն ելոյթներ պիտի ունենայ միայն Պուենոս Այրէսի մէջ: Անկէ ետք պիտի ուղղուի Մեքսիկա, Ուրուկուայի և Պրազիլի հայ գաղութներու կազմակերպութիւնները կը նախաձեռնեն մեծ խումբերով Պուենոս Այրէս ժամանել, որպէսզի անմոռանալի հայրենի բարձրորակ ու բազմամարդ այս արուեստի խումբին ելոյթները տեսնելու վայելքէն:

Աղեքսանդրիոյ Թեմական Ժողովի Դիւանին եւ Քաղաքական Ժողովին Ընտրութիւնը

ՀԱՂՈՐԴԱԴՐՈՒԹԻՒՆ

Աղեքսանդրիոյ Գատ. Թեմական Ժողովի 1977 տարեշրջանի Ա. նիստը տեղի ունեցաւ նախագահութեամբ Եգիպտահայոց Բարեհանգամ Առաջնորդ՝ Գերաշնորհ Տ. Զաւէն Ս. Եպիսկ. Ջինչինեանի և Ատենապետութեամբ Տիար Մարտիկ Զարպհանէլեանի, Ուրբաթ, 17 Մարտ 1978, կ.ե. ժամը 5-ին, Ազգ. Առաջնորդարանի դահլիճին մէջ։

Ներկայ էին 24 երեսփոխաններ եւ ունկնդիր հրաւիրեալներ։

Ուրախ ենք յայտարարելու թէ Գատ. Թեմական Ժողովը իր սոյն նիստին մխիթարական մթնոլորտի մէջ ընտրեց իր դիւանը՝

Տեառք՝ ԶԱՐԳՀԱՆԷԼԵԱՆ ՄԱՐՏԻԿ	Ատենապետ
ՋՈՒՀԱՃԵԱՆ ՍՏԵՓԱՆ	Փոխ-ատենապետ
ՊԷՆՕՀԱՒԵԱՆ ՆՈՐԱՑՐ	Ատենադպիր
ԱՇՃԵԱՆ ՊԵՏՐՈՍ	Փոխ-ատենադպիր

Նոյն Թեմական Ժողովին ընթացքին ընտրուեցաւ նոր Քաղաքական Ժողովը՝

Տեառք՝ ԱԼԵՔՍԱՆԵԱՆ ՎԱՀԱՆ	Ատենապետ
ԵՂՈՒՇԵԱՆ ԼԵՒՈՆ	Փոխ-ատենապետ
ԴՐՄԱՃԵԱՆ ԽԱՉԻԿ	Ատենադպիր
ՅԷՏՅԷԵԱՆ ՀԱՑԿԱՉ	Գանձապահ
ՓԻԼԻԿԵԱՆ ԳԷՈՐԳ	Կորիզական
ՋԷՔՄԷԵԱՆ ԱՐԹԻՆ	»
ՍԷՖԷՐԵԱՆ ՎՐԷԺ	»

Ապա Ժողովը զբաղեցաւ նաեւ օրակարգի մնացեալ 11 հարցերով և նիստը փակուեցաւ նախագահ Հօր Աղօթքով, կ.ե. ժամը 8-ին։

ՏԵՂԵԿԱՏՒ ԴԻՒԱՆ
ԱՂԵՔՍ. ԱԶԳԱՑԻՆ ՍՈՒԱՋՆՈՐԴԱՐԱՆԻ

ԵՂԻՋԷ ՉԱՐԵՆՑԻ ԾՆՆԴԵԱՆ 80-ԱՄԵԱԿԻ ՀԱՆԴԻՍՈՒԹԻՒՆԸ

(Շարունակութիւն Ա. էջէն)

անմահ՝ «Ես իմ անոյշ Հայաստանիցիս ետք մեկնաբանութեամբ ու խլեց հանդիսականներուն արցունքոտ ծափերը։ Ջորեկդ եւ վերջին պահերը կը ներկայացնէր Չարենցի մեծագոյն սէրը՝ Հայրենիքի Սէրը – «Կապուտաչեայ Հայրենիք»։

Յայտագրին երկրորդ մասին մէջ նախ կը ներկայացուէր Չարենցի կեանքին պատմութիւնը՝ մինչեւ 1922 թուական։ Ներկայացուեցաւ անոր մանկութիւնը, պատանեկութիւնը, իբրեւ կամաւոր մասնակցութիւնը Վանի Հերոսամարտին, ռուսական մեծ յեղափոխութիւնը՝ 1917ին, ըստ՝ Հայաստանի Հանրապետութիւնը՝ 1918ին, եւ ըստ՝ Հայաստանի խորհրդայնացումը՝ 1920ին, անկեղծ եւ անաչառ մօտեցմամբ։ Ապա ներկայացուեցաւ Չարենցի ապրած հոգեկան անաւարտ տառապանքները, բանտին մէջ... յետոյ մահը...։

Հանդիսութեան վերջին արտասանութիւնը կը լսուէր բեմին խորհին՝ «Նայիրի Երկրից» բանաստեղծութիւնը, մինչ կը վերներկայացուէր Չարենցի դիմանկարը։ Կը վերակենդանանայ Չարենց, յաւիտեան ապրելով իր ժողովուրդի սրտին մէջ։ Ու վերջ կը գտնէ այս օրեղ հանդիսութիւնը, ծափահարութեանց տարափով մը։

Հանդիսութեան վերջաւորութեան, Աւետիս Մովսեսեան իր շնորհակալութեան խօսքերին ետք, հրաւիրեց խօսելու հայրենի գրասէրներու խումբին մաս կազմող՝ Մատոցի անուան Մասենադարանի աւագ գիտաշխատող Տոքթ. Փրոֆ. Արտաշես Մարտիրոսեանը։ Նաեւ խօսք առաւ Ուսուցիչներու կատարելագործման ինստիտուտի դասախօս՝ Գալուստ Սեթիանեան։ Անոնք իրենց խանդավառ խօսքերով, առաւել փայլ մը տուին հանդիսութեան։

Փակման խօսքը բռաւ Եգիպտահայոց Բարեխամ Առաջնորդ Սրբազան Հայրը, մեծապէս գնահատելով տուած երեկոյթը։

Անկեղծ գնահատանքի խօսք ունինք հոլիսայիճ ափխատանքներ կատարողներուն։ Դժուար էր իրենց ափխատանքը եւ կը պահանջէր չափազանց ճշգրտութիւն, տրուած ըլլալով որ իրենց փորիկ մէկ սխալը կրնար վտանգել յայտագիրին յաջողութիւնը։ Չարենցի դիմանկարով գեղեցիկ կրծքանշանները նուիրուած էին Պր. Վարդ Ալեքսանեանի կողմէ, որ գնահատելի ժեսթ մըն է։

Վարձքը կատար յայտագիրին բոլոր մասնակիցներուն։

Ա. Մ.

ՎԱՀԱՆ ՏԷՐԵԱՆԻ ԱՐՁԱՆԻՆ ԲԱՑՈՒՄԸ ՕՐԷՆՊՈՒՐԿԻ ՄԷՋ

Օրէնպուրկի մէջ, ոչ հեռու այն տունէն, ուր 1920ին մեռած է Վահան Տէրեան, տեղի ունեցած է բանաստեղծի արձանին բացումը։ Կրանիթէ պատուանդանի վրայ դրուած է բանաստեղծին դիմաքանդակը՝ գիրքը ձեռքին։ Պատուանդանին փորագրուած է «Հայ նշանաւոր բանաստեղծ, պետական և հասարակական գործիչ»։ Վահան Տէրեանի յիշատակը միշտ վառ կը մնայ այդ չրջանին մէջ։ Օրէնպուրկի փողոցներէն մէկը կը կրէ բանաստեղծին անունը։ Ամէն տարի հոն տեղի կ'ունենան Տէրեանի կեանքին ու գործին նըւիրուած երեկոյթներ։

ԿՐԸՆՈՊԼԻ ՄԷՋ

ՀԻՄՆՈՒԱԾ Է ՀԱՅԿԱԿԱՆ ԱԿՈՒՄԲ ՄԸ

(Շար. Ա. էջէն)

Գարբի (գանձապահ), Կրէկուառ Ադամեան, Էտուառ Սթամպուլեան, Մոնիք Յակոբեան, Փայլիկ Մասթոպեան, Ժան Փիէռ Սթամպուլեան և Ժակ Ժորժեան։

Սոյն հիմնադիր անդամներուն տարիքը կը տարուբերի 24էն 45 տարեկանի միջեւ։

Ակումբին առաջադրանքներուն մաս կը կազմեն՝ Գրադարանի ստեղծում, հայկական պարի և երգի դասընթացներ (պատանիներու և մանուկներու համար); Կրընոպլի հրլանի հայութեան մասին ուսումնասիրութիւն, Ալեքեան քուլտահանդէսին մէջ հայկական անկիւնով մը մասնակցութիւն, Կրընոպլի Մշակոյթի Տան մէջ հայկական արուեստի ցուցահանդէս, Կրընոպլի փողոցներէն մին հայ հերոսի անունով կոչել տալու աշխատանք, «Ոճիր առանց պատիժի» հայ ցեղասպանութեան վրայ նկարահանուած չարժանկարի ժապաւէնի ցուցադրութիւն, «Ապրիլ 24»ի ոգեկոչում և այլ հայանպաստ գործունէութիւն։

Ուրախ ենք տեղեկանալով, որ աչխարհահռչակ նկարիչ Ժան Գարզուի հովանաւորութիւնը կը վայելէ սոյն ակումբը։

Անցեալ 28 Փետր. 1978, սոյն ակումբի նախաձեռնութեամբ, Կրընոպլի Մշակոյթի Տան մէջ եղած է «Նաւասարդ» հայկական ժողովրդական համոյթը։

Սրտանց յաջողութիւն և յարատեւութիւն կը մաղթենք Ֆրանսահայ այս նորաստեղծ հայ ակումբին։

Ս.Գ.

ԻՄԱՍՏՈՒՆ ԽՕՍՔԵՐ

Նախ վախցիր Աստուծմէ, եւ ապա՝ Աստուծմէ չվախցողէն։

* * *

Գեղեցկութիւնը կ'անցնի, բարութիւնը կը մնայ։

* * *

Հնազանդիլ գիտցող կինը, իր ամուսինին թագուհին է։

ՀԱՅԿԱԿԱՆ ԸՆԹԵՐՑԱՍԻՐԱՀԷՆ ՆԵՐՍ

«ՄԱՅՐԵՐՈՒ ՕՏՆ»Ը ԱՐԺԱՆԱՎԱՅԵԼ ՏՕՆՈՒԵՑԱՒ

Այս տարի ևս «Մայրերու Օրը» արժանավայել կերպով նըշուեցաւ Հայկական Ընթերցասիրահէն Ներս, ի ներկայութեան մեծ թիւով հայ մայրերու և իրենց պարագաներուն։

Ընդունելութիւն – Թէյասեղան այս հաւաքոյթին նախագահեց Տիրամայր Լիւսի Զինչինեան։ Հանդիսավարն էր ընկերուհի Այտա Նագաշեան, որ հակիրճ խօսքով հաւաքոյթը բացուած յայտարարելէ ետք, հրաւիրեց որ Օր. Աչխէն Կէօզիւպէօյիւքեան այս տօնին առթիւ ուղերձ մը կատարէ։ Յայտագիրին մաս կազմեցին նաև Հայկ Աւագեան (դաշնամուր), Արա Կէրիկեան (արտասանութիւն) և Լիւսի Կէրիկեան (դաշնամուր)։

Սրահի վարչութեան տեսնպետը Պր. Արամ Մովսէսեան նախ խօսեցաւ «Մայրերու Օրուան նշանակութեան մասին և ապա մրցանակաւոր հարցումներ ուղղեց ներկաներուն, որոնց ճիշդ պատասխանողներուն տրուեցան նուէրներ։

Սրահի վարչութեան կողմէ յիշատակի գեղեցիկ նուէր մը տրուեցաւ Տիրամօր։ Նաև ներկայ ամենատարեց մօր (Տիկ. Մ. Տամտոմեան) և ամենակրտսեր մօր (Տիկին Սոնա Գալեան) յանձնուեցան գեղեցիկ յուշանուէրներ։

Այլազան քաղցրաւէնիներով ճոխ սեղաններու չուրջ բոլորուած ներկաները հաճելի պահեր ապրեցան։ Անակնկալ ուրախութիւն պատճառեց նաև ներկայ բոլոր մայրերուն վիճակով ընտրուած նուէրներուն յանձնումը։

Գովելի աչխատանք կատարած էին սրահին վարչականներն ու Տիկնանց մարմնի անդամուհիները։ Կը մաղթենք որ բոլորն ալ խանդավառութեամբ շարունակեն իրենց վստահուած աչխատանքները, ի շահ հայապահպանումին։

Գ.Մ.

ԻՆՔՆԱՇԱՐԺԻ ԾԱՆՐ ԱՐԿԱԾ

Մեծ յուզումով տեղեկացանք, որ համայնքիս սիրուած երիտասարդ եւ Հայկ. Ընթերցասրահի վարչական անդամ Պր. Մարտիրոս Պալաեան, որ գործուղուած կը համբուրդեր դէպի Ալեքսանդրիա, անցեալ Հինգշաբթի, 23 Մարս 1978, առաւօտեան, խիստ ծանր արկած մը անցուցած է, երբ իր վարած ինքնաշարժը անակընկալօրէն իյնած է ջրանցքի մէջ, Տամանհուր քաղաքին մօտերը։

Բարեբաղդաբար որ անձնական ուժերով կարողացած է դուրս գալ մեքենայէն եւ ջուրէն դուրս եկած է, թեթեւ վնասուածքներով։

Ուրախ ենք, որ այս ծանր արկածէն հրաշօրէն ազատուած է ան, յուրախութիւն իր ընտանեկան բոլոր պարագաներուն։

«ԱՐԱՐԱՏ» օրաթերթը (Լիբանան)
«ԶԱՐԱԿԻՐ» շաբաթաթերթը (Եգիպտոս)
«ՇԱՐԺՈՒՄ» շաբաթաթերթը (Արժանթին)
«ԵՐԻՏԱՍԱՐԴ ՀԱՅԱՍՏԱՆ» (Միացեալ Նահանգներ)
«ՅԱՌԱՋԻՐ» ամսաթերթը (Ֆրանսա)

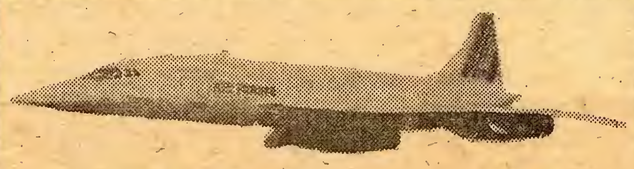

AIR FRANCE
Proudly Announces
1st Commercial
Concorde
FLIGHT
TO NEW YORK CITY
Daily from Tuesday 22nd
November 77

SCHEDULE

Dep.	Paris	at	11h 00
Arr.	New York	at	08h 30
Dep.	New York	at	10h 15
Arr.	Paris	at	20h 00

All flights to and from Charles de Gaulle-Paris

Immediate reservation at
The office (down-town) 2, Midan Talaat Harb
Meridien Cairo – Airport Office
Tanta (Happy Home)
Alexandria 22, Salah Salem St.

814

«ԱՐԱՐԱՏ» ԵՒ «ՇԻՐԱԿ»

(Շար. Ա. էջէն)

Բ. կիսախաղը դարձեալ անցաւ արարատցիներու տիրապետութեամբ, որու ընթացքին Ա. Նաչատրեանը և Է. Յարութիւնեանը 2 կոլեր եւս աւելցնելով՝ մրցումը վերջ գտաւ 5-0 արդիւնքով և ԱՐԱՐԱՏ դարձի մրցումէն առաջ խակ, մեծ մասամբ ապահովեց իր տեղը 1/8րդ աւարտականին։

Օրուան մեծագոյն անակընկալը արձանագրուեցաւ Վորոշիլովգրատի մէջ, ուր Լենինականի Շիրակը հաւասար պայքար մղելէ ետք տեղւոյն ԶԱՐԻԱյին դիմաց, յաջողեցաւ ձեռք բերել հաւասար՝ 0-0 արդիւնք մը, ինչ որ Լենինականի մէջ տեղի ունենալիք դարձի մրցումին համար մեծ առաւելութիւն մը կը նկատուի՝ ի նպաստ Շիրակի։

Դարձի մրցումները տեղի կ'ունենան Մարտի 24ին։

ՅԱՌԱՋԱՏ

ՍՈՎԵՏԱՀԱՅ ԳՐԱԿԱՆՈՒԹՅՈՒՆ

Շարունակությունը 3-րդ էջում

— Դուք ինչպե՞ս եք կարծում, Լեռնիկ Ալեքսանի, ինչո՞ւ է այդ ամենը պատահել:

— Ես ամենևին չեմ կասկածում, որ ինչ-որ մեկը մեզ ուզում է վնասել: Ինչպե՞ս կարելի է բացատրել, որ ամբողջ գիշեր ոռոգման ջուրը հոսել է մեր դաշտերով, իսկ հարևանների դաշտերը ոռոգվել են միայն առավոտյան: Ես ինքս եմ ոռոգել իմ դաշտերը, ինչպե՞ս կարող էր ջուրը հոսել ինձանից առաջ

ՋԱՀԱԿԻՐ
ԳՐԱԿԱՆ ԳԱՂԱՓԱՐԱԿԱՆ ԹԱՆԹԱՐԱՆ
30 ՄԱՐՏ 1978

ԲԺՇԿԱԿԱՆ

ԱՄԼՈՒԹԻՆԸ

Ամուսնութեան սկիզբին, սովորաբար դեռ գոյութիւն չունենալով երեխաներ ունենալու մտազբաղումը, երիտասարդ կինը հարեւանցիօրէն և բաւական թեթեւամտութեամբ նկատի ունի ծննդական գործարաններու երբեմն դիւրատար հիւանդացումը։ Բայց կը պատահի որ այս հիւանդութիւնները դառնան քրոնիկ և ժամանակի ընթացքին խանգարեն ծննդականութիւնը։

Ամլութեան դարմանումը կը պահանջէ երկարատեւ ժամանակ և շատ համբերութիւն։

Ասեղնածակծկումով դարմանումը հազուադէպ օգտագործուած և գործնականի մէջ շատ քիչ ներմուծուած է։

Դարմանումի վազեմի եղանակ, ծագում առած Մայրագոյն Արեւելքի մէջ, ասեղնածակծկումը կը դիմէ օրկանիզմը պաշտպանելու միջոցներուն, կանոնաւորելով ծննդագործութեան մասնայատուկ գործարաններու ջղային ներծծային գեղձերուն պաշտօնները։ Բացառիկ յաջողութեամբ փորձարկուած, ասեղնածակծկումը կը խթանէ ծուականութեան պաշտօնը, և, հետեւաբար, ծուիկումը, ուղղելով ծուականութեան ամլութիւնը ջղանեծորայի և բարդ մեքենականութիւններով, որոնք դեռ անբաւարար կերպով լուսաբանուած են։

Ծննդական գործարաններու բորբոքումներուն դէմ օգտագործուած, ասեղնածակծկումը ունի հակաբորբոքիչ ազդեցութիւն, շարժման մէջ դնելով օրկանիզմին յատուկ պաշտպանութեան մեքենականութիւնները, ընդհանուր շրջանառութեան մէջ – արեան սպիտակ գնդիկներ, հակամարմիններ–, նպաստելով բորբոքումներու ապաքինման։ Բացառապէս նպաստաւոր արդիւնքներ հաստատուած են նաև սեռային ուժականութեան խանգարումներով արական ամլութեան պարագաներուն մէջ։ Նուրբ ասեղներու կիրակումը կը կատարուի երկուքէն երեք միլիմեթր խորութեամբ, տարբեր կէտերու վրայ, ոմանք ծննդական գործարանէն հեռու գտնուող մասերուն մէջ (ոտք, ձեռք և այլն), իսկ ուրիշներ ծննդական գործարանի մարթային արտածութեան վրայ։

Թէև դիւրին գործադրելի եղանակ, խնայողական և անվընաս հիւանդին համար, ասեղնածակծկումը կը պարտադրէ աւանդական բժշկութեան հիմնական գիտելիքներ և պէտք է կիրարկուի միայն բժիշկներու կողմէ։

Ա. Վ.

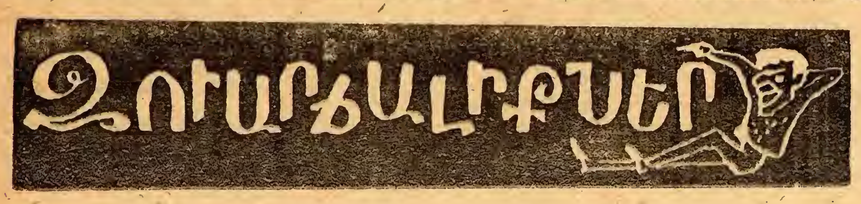

Նոր արուեստագէտ մը կը ներկայանայ անօրէնին և կ'ըսէ.

– Ձեզի արտակարգօրէն հետաքրքրական խաղ մը պիտի առաջարկեմ։ Հետեւելն է խաղը։ Ութսուն մէթր բարձր պիտի ելլեմ և հոնկէ պիտի նետուիմ քօքա – քօլային չինչի մը վրայ և չինչին մէջ պիտի մտնեմ։

Կրկէսին տնօրէնը կը զարմանայ.

– Ինչպէ՞ս կ'ըլլայ –կը հարցնէ,– անպայման խարդախութիւն մը կայ այս գործին մէջ։

– Հարկաւ կայ, բայց միայն ձեզի կ'ըսեմ, Շիչլին բերանը ձագար մը պիտի դնեմ նախապէս։

* * *

Ճահախորդ մը թռչնավաճառի մը խանութին մէջ կը տեսնէ թութակ մը, որ կ'երգէ հիանալի ձայնով։ Բայց նոյն վանդակին մէջ կայ նաեւ ուրիշ թռչուն մը, չափազանց խեղճ երեւոյթով։

Ճահախորդը կ'ըսէ.

– Ձեզի չատ հետաքրքրական խաղ մը պիտի առաջարկեմ։ Հետեւելն է խաղը։ Ութսուն մէթր բարձր պիտի ելլեմ և հոնկէ պիտի նետուիմ քօքա – քօլային չինչի մը վրայ և չինչին մէջ պիտի մտնեմ։

Կրկէսին տնօրէնը կը զարմանայ.

– Ինչպէ՞ս կ'ըլլայ –կը հարցնէ,– անպայման խարդախութիւն մը կայ այս գործին մէջ։

– Հարկաւ կայ, բայց միայն ձեզի կ'ըսեմ, Շիչլին բերանը ձագար մը պիտի դնեմ նախապէս։

* * *

Ծառատեր մը կը ներկայանայ կրկէսի մը տնօրէնին և

ՉԱՀԱԿԻՐ

ԱԶԳԱՅԻՆ ԳՐԱԿԱՆ ԸՆԿԵՐԱՅԻՆ ՇԱԲԱԹԹԵՐԹ

چاهاكير

جريدة أسبوعية

ص.ب ٢١١١ بالقاهرة ج.ع.م - ت ٩١٥٠١٣

صاحبة الامتياز : السيدة عايدة سيدبيان (بالايان)

TCHAHAKIR

HEBDOMADAIRE ARMENIEN

B.P. 2111 Le Caire (R.A.U.) - Tél.91503

Adresse Télégraphique TCHAHAKIR, Cairo

Rédacteur en chef : SARKIS BALAYAN

Հիմնուած 1948

Տպաքանակ 3000

Տրատնատէր — ԱՃՏԱ ՍԵՐՈՎԲԵԱՆ

Սեփականատէր խմբագիր — ՍԱՐԳԻՍ ՊԱԼԱԵԱՆ

ՆՈՐ ՇՐՋԱՆ ԹԻՒ 710 — ՀԻՆԳՇԱԲԹԻ 6 ԱՊՐԻԼ 1978

ՀԱՅՏ ՁԵՒԻՒ 4 ԽԳ. ԴՀԿ. ԿԱՄ 25 ԼԻԲ. ԴՀԿ.

عدد رقم ٧١٠ — الخميس ٦ ابريل ١٩٧٨

ԱՄԵՆԱՅՆ ՀԱՅՈՑ ԿԱԹՈՂԻԿՈՍ ՎԱՉԳԷՆ Ա. ՀԱՅՐԱՊԵՏԸ ԺԸՆԵՒ ՊԻՏԻ ԱՅՑԵԼԷ

Ամենայն Հայոց Կաթողիկոս Ն.Ս.Օ.Տ.Տ. Վազգէն Ա. Վեհ. Հայրապետը ընթացիկ տարուան Յունիսին ժընեւ պիտի այցելէ, որպէս պաշտօնական հիւրը՝ Եկեղեցիներու Համաշխարհային Խորհուրդին։

Ընդառաջելով այս բացառիկ հրաւէրին, որ չատ հազուագիւտ կերպով Եկեղեցիներու Համաշխարհային Խորհուրդը կը ներկայացնէ որեւէ եկեղեցւոյ պետի մը, Վեհափառ Հայրապետը պաշտօնական այցով ժընեւ պիտի ժամանէ Յունիս 22ին։

Վազգէն Առաջինի ուղղուած այս հրաւէրը, Եկեղեցիներու Համաշխարհային Խորհուրդի ընդհանուր քարտուղար Տօքթ. Փիլիփ Փոթըրի կողմէ, կը նկատուի բացառիկ պատիւ մը, ընծայուած Հայաստանեայց Եկեղեցւոյ Եպիսկոպոսական Ժողովը, որ պիտի գումարուի այդ քաղաքին մէջ։

ԵՊԻՍԿՈՊՈՍԱԿԱՆ ԺՈՂՈՎԸ ՊԻՏԻ ԳՈՒՄԱՐՈՒԻ ՅԱՌԱՋԻԿԱՅ ՍԵՊՏԵՄԲԵՐԻՆ ԵՐՈՒՍԱՂԷՄԻ ՄԷՋ

Վազգէն Ա. Կաթողիկոսը Սեպտեմբերի վերջին օրերուն պիտի այցելէ նաեւ Երուսաղէմ, գլխաւորելու համար Հայաստանեայց Եկեղեցւոյ Եպիսկոպոսական Ժողովը, որ պիտի գումարուի այդ քաղաքին մէջ։

ԸՆԿԵՐ ՊԵՏՐՈՍ ՄՈՎՍԷՍԵԱՆԻ *ԲԱՑՄԱՆ ԽՕՍՔԸ՝* ԵՐԻՏԱՍԱՐԴԱԿԱՆ ԾԱՂԿԱՏՕՆԻՆ

Դերճ. Սրբազան Հայր
Ծարգարժան Նախագահ եւ
Ծարգելի հայրենակիցներ

Այսօր, այս Ս. Զատկուան Տօնին օրը, մեծ՛ի, հայ երիտասարդներս եկած ենք միասնական եւ համագործակցական ոգիով տօնակատարելու Ս. Յարութեան Տօնը՝ ուրախութեան եւ ցնծութեան մէջ։

Հայութիւնը հպարտ պէտք է զգայ, որ Մայր Հայրենիքին հետու, օտար հորիզոններու վրայ ապրող իր զաւակներուն ներ սերունդը՝ գիտակից իր հայու պարտականութեան, ձեռ ձեռի կ՛աշխատի վառ պահել ազգային իր զգացումները եւ սերունդէ սերունդ փոխանցել իր պապենական աւանդութիւնները ու սովորութիւնները, պահել ու պահպանել իր մայր լեզուն եւ պատմութիւնը, այսպէսով զօրավիգ կանգնելու հայապահպանման համար բախուած հսկայական ճիգերուն, մինչեւ այն օրը՝ երբ հնարաւորութիւն կը տեղծուի վերադառնալու եւ ապրելու մայրենի հողին վրայ։

Յառաջիկայ ամիս պիտի նեռնք յիսնակը Ապրիլեան Եղեռնի մեր նահատակներուն։ Ահա առիթ մը եւս, որպէսզի հայ երիտասարդութիւնը նոյնիսկ ցաւով եւ բարեկամութեամբ միացած՝ ոգեկոչենք մեր բիւրաւոր նահատակներուն յիսնակը եւ ուխտենք խլել միշտ այն նահապարհեն, որ կը տանի մեր ժողովուրդը՝ դէպի իր արդար դատին լուծումը, դէպի իրմէ յափշտակուած հողերուն վերատացումը։

Սրբալի պատասխանատուներ, ըլլանք միշտ խաչալերող՝ որեւէ հայկական ախտաճանչի եւ պատրաստ ամեն քնչ որ հայկական է, որպէսզի մեր երիտասարդութիւնը, մեր նոր սերունդը դաստիարակուի այդ ոգիով։ Կարեւոր է նաեւ որ չխաչաձեւենք մեր հայկական ձեռնարկները, որովհետեւ չէ կարելի հաւատալ՝ թէ ակումբի մը ստեղծումը կը նպաստէ այլ ակումբի մը զօրացման, ընդհակառակն, որեւէ հայկական ախտաճանչի մը ստեղծումն ու ձախողութիւնը կ՛ազդէ բոլոր հայերուն վրայ։

Շատ գովելի է երբ այսօր կը տեսնենք, թէ երիտասարդական այս փառատօնին կը մասնակցին հայկական բոլոր մտակութային եւ մարզական մրուրիւններ անխտիր։

Անհատական ցնծութեան տօն մը եւս, մեր այսօրուան Սուրբ Տօնին օրը։

Մենք այսօր կ՛ապրինք ազատ երկրի մը մէջ, ուր ապահովուած են մեր բոլոր իրաւունքները՝ ընտրելու խաղաղութեան նախագահ Մոհամէտ Անուար էլ Սատաթի։

(Շարունակութիւնը տես էջ 2)

ԱՄՆ-Ի ԿԱՌԱՎԱՐՈՒԹԻՒՆԸ 500,000 ՏՈԼԱՐ ԿԸ ՅԱՏԿԱՑՆԷ ԼԻԲԱՆԱՆԱՀԱՅ ԳԱՂՈՒԹԻ ՕԺԱՆԴԱԿՈՒԹԵԱՆ ԳՈՐԾԻՆ

ՈՒԱՇԻՆԿԹՈՆ, Տի. Սի.— ԱՄՆ-ի Արտաքին Գործոց Նախարարութիւնը Ուրբաթ՝ Մարտ 10-ին, պաշտօնապէս հաղորդեց Հայկական Համաժողովին, թէ վաւերացուած է Հայ Բարեգործական Ընդհանուր Միութեան, Հայ Օգնութեան Միութեան և Հայ Աւետարանական Ընկերակցութեան միացեալ դիմումը օժանդակելու համար լիբանանահայութեան։

Արդարեւ, այդ երեք հայկական կազմակերպութիւնները մօտ երկու տարիէ ի վեր դիմած էին ամերիկեան կառավարութեան «Միջազգային Զարգացման Գործակցութեան», որպէսզի այդ հաստատութիւնը նիւթապէս օժանդակէր անոնց մարդասիրական այն աշխատանքներուն, որոնք կը տարուին Գէյրութի հայահոծ թաղամասերէն՝ Գուրհ Համուտ, Խալիլ Պատաուիի և Հաճընի մէջ։

Հինգ հարիւր հազար տոլարի այս աննախընթաց յատկացումը ԱՄՆ-ի կառավարութեան կողմէ, արգասիքն է վերոյիշեալ հայկական բարեսիրական կազմակերպութիւններուն՝ անցեալ երկու տարիներու ընթացքին քափուած ջանքերուն։

Այս առիթով կազմուած է վերստուգիչ յանձնախումբ մը, հակելու համար ծախսուելիք գումարներու բաշխման գործողութիւններուն։ Անոր անդամներն են՝ Տօքթ. Հրաչ Աբրահամեան, Տօքթ. Տենիս Փափազեան, Տօքթ. Գ. Զոփուեան, Օր. Արփի Զարխուեան, Գր. Երուանդ Թերզեան, Ռապըրթ Գալուստեան, Գր. Ալեք Մանուկեան, Գր. Էտուըրտ Մարտիկեան և Գր. Երուանդ Ազատեան։

Գործադրութեան և մանրամասնութիւններուն հակելու համար մօտ ապագային պիտի նշանակուին պատկան ներկայացուցիչ մը, ինչպէս նաեւ մասնագէտներու անձնակազմ մը Լիբանանի մէջ։

Միացեալ Նահանգներու վերոյիշեալ օժանդակութիւնը ապահովելու գործին մէջ, բացի վերոյիշեալ երեք հայ կազմակերպութիւններէն, իր մասնակցութիւնը բերած է նաեւ Հայկական Համաժողովը։

«ՅԵՂԵԿԱՑՈՒ»

ՅԱՆՐԱՄԱՐՏ

Աշխարհի Երկու Նոր Մրցանիշներ Հաստատեց Հայ Ախոյեանը՝ ԵՈՒՐԻ ՎԱՐԴԱՆԵԱՆ

Մարտի 18ին, Մոսկուայի մէջ տեղի ունեցած ձանրամարտի «Բարեկամութեան Բաժակի միջազգային մրցաշարքի քննացքին, լենինականցի դիւցազուն Եուրի Վարդանեան ցոյց տուաւ 375 քիլօ արդիւնք, որ աներեւակայելի է 82,5 քիլօ կշռող ձանրաբարձներուն համար։ Միջին ձանրութիւն տեղադրուած երկաթախաղի հայ վարպետը իր անդրանիկ մրցելոյթով յանկարծակիի բերաւ հեղինակութիւններուն։ Գոկում վարժութեան առաջին երկու մօտեցումներու ժամանակ ան յաջորդաբար բարձրացուց 155 և 160 քլկ. ձանրութիւնները և պատուիրեց 166 քլկ.։ Այս վերջինը կէս քիլօ գերազանց էր Ս. Միութեան չափանիշէն (Վ. Շարի)։ Եուրի վստահօրէն իրեն ենթարկեց 166 քլկ.ը (կոտրելով Ս. Միութեան մրցանիշը) և այս անգամ լրացուցիչ մօտեցման համար խնդրեց ձանրաձողի կշիռը վերածել 170,5 քլկ.ի։ Այս վերջին փորձին, Եուրի ամէն ինչ ճիշդ կատարեց, բայց վերջին պահուն ձողը գլուխէն ետ տարաւ ու վար ձգեց։

Հրում վարժութեան մէջ Եուրի շատ դիւրաւ կատարեց 195 և 205 քլկ. մօտեցումները։ Առաջին տեղը ապահովելով հանդերձ ան ուզեց փորձել 210 քլկ. ձանրութիւնը։ Բանի մը ելեվէջներէն ետք դահլիճը գոչոցներով ծափողջունեց։ Միաձայն համաշխարհային երկու նոր չափանիշներ հաստատուած էին հայ ձանրաբարձին կողմէ՝ Հրումի (210ք.) և երկամարտի (375ք.)։ Ներկայ եղող մասնագէտները բոլորն ալ հիացած էին և կ՛ըսէին թէ այս արդիւնքները Եուրի Վարդանեանի հնարաւորութիւններուն սահմանագիծը չեն։

Սոյն մրցաշարքի 75 քլկ. կշիռի մրցակիցներուն մօտեցումներուն ընթացքին, Եուրիի

(Շար. տես էջ 3)

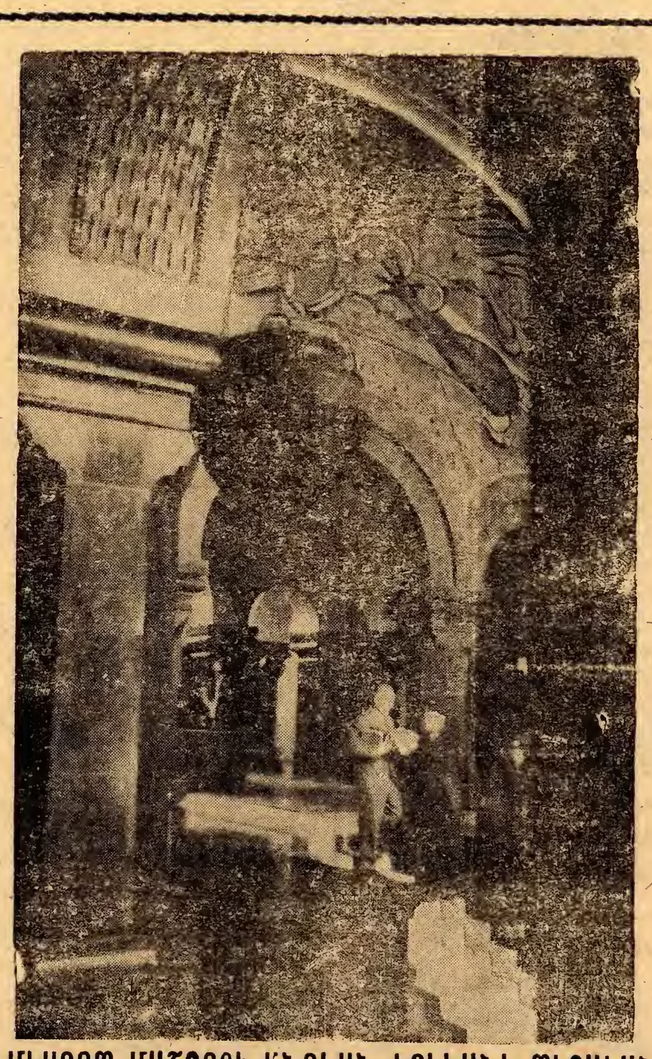

ՄԵՍՐՈՊ ՄԱՇՏՈՑԻ ԱՆՈՒԱՆ ԵՐԵՒԱՆԻ ՊԵՏԱԿԱՆ ԱՆՈՒԱՆԻ ՄԱՏԵՆԱԴԱՐԱՆԻ ՆԵՐՔՆԱՄԱՍԷՆ ՆԿԱՐ ՄԸ

Հայրենի Աշխարհ

ԵՐԵՒԱՆԻ ՊԵՏԱԿԱՆ ՀԱՄԱԼՍԱՐԱՆԻ ՆՈՐԱԿԱՌՈՅՑ ՄԱՍՆԱՇԷՆՔԸ

Նոր տարուան նախօրեակին իր հիւրընկալ դռները բացաւ Երեւանի պետական համալսարանի նոր մասնաշէնքը, որ իր ճարտարապետական լուծմամբ կը լրացնէ համալսարանի համակառոյցը: Նոր շէնքին մէջ տեղադրուած են հայկական բանասիրական, ռուսական լեզուի եւ գրականութեան, արեւելագիտութեան բաժանմունքները, ինչպէս նաեւ համալսարանի հրատարակչական ու հայագիտական կեդրոնը: Մասնաշէնքը ունի գրեթէ 100 լսարան, 4 դահլիճ, որոնցմէ իւրաքանչիւրին մէջ դասախօսութիւն կրնան լսել 100 եւ աւելի ուսանողներ: Երկրորդ յարկին մէջ ընթերցասրահն է, որ միաժամանակ կրնայ սպասարկել 150-է աւելի ուսանողներու: Ամբիոններուն կից կը գործեն Ա. Տkrտչեանի անուան հայ գրականութեան, Հր. Աճառեանի անուան հայոց լեզուի, Ե. Չարեցիի սովետահայ գրականութեան, ինչպէս նաեւ մանկավարժութեան, լրագրութեան եւ այլ կեդրոնները, ուր յարմարուհե պայմաններ ստեղծուած են մասնագիտական գրականութիւնը օգտագործելու եւ խորհրդակցութիւններ կատարելու համար:

Պետական համալսարանի այս մասնաշէնքին բացումը կատարուեցաւ հանդիսաւոր կերպով: Հաւաքուածներուն մէջ կային համալսարանի դասախօսներ, ուսանողներ եւ հիւրեր: Ողջոյնի, շնորհաւորանքի խօսք ըսին եւ ուսանողութեան յաջողութիւններ մաղթեցին համալսարանի վարիչ Ս. Համբարձումեանը, Հայկական ՍՍՀ բարձրագոյն եւ միջնակարգ մասնագիտական կրթութեան նախարար Լ. Ղարիբջանեանը, հիւ-վարչութեան գլխաւոր հատուածի կ. Դաւթեանը, Հայաստանի Գիտութիւններու ակադեմիայի քղթակից անդամ Մ. Մկրեանը եւ ուրիշներ:

ԱԼԵՔՍԱՆԴՐ ԹԱՄԱՆԵԱՆԻ ԾՆՆԴԵԱՆ 100-ԱՄԵԱԿԻՆ ԱՌԹԻԻ

ԵՐԵՒԱՆ. - Հայ ականաւոր ճարտարապետ, ակադեմիկոս Ալեքսանդր Թամանեանի ծննդեան 100ամեակի առթիւ, որը նշուելու է 1978 թուականի Մայիսին, կազմուել է հանրապետական յոբելեանական յանձնաժողով՝ Հայաստանի մինիստրների խորհրդի նախագահ Ֆադէյ Սարգսեանի գլխաւորութեամբ:

Տեղի է ունեցել յանձնաժողովի նիստը, որը մշակել է յոբելեանական միջոցառումների ծրագիրը:

Յոբելեանական հանդիսաւոր նիստը տեղի կ'ունենայ Մայիսին, Հայֆիլհարմոնիայի համերգային մեծ դահլիճում:

Յանձնարարուած է Հայաստանի ճարտարապետների և նկարիչների միութիւններին՝ նկարիչների տանը կազմակերպել Ալ. Թամանեանի աշխատանքների ցուցահանդէս:

Հայաստանի Գիտութիւնների Ակադեմիան և ճարտարապետների միութիւնը հրատարակութեան կը պատրաստեն մենագրութիւն և ալբոմ Ալեքսանդր Թամանեանի մասին:

Յոբելեանի առթիւ ԽՍՀՄ կապի մինիստրութիւնը կը հրատարակէ Թամանեանի ծննդեան 100ամեակին նուիրուած փոստային նամականիշներ և պահարաններ, նրա աշխատանքները պատկերող գունաւոր բացիկներ:

Թամանեանի 100ամեակին նուիրուած յոբելեանական հանդիսաւոր երեկոյ կը կազմակերպուի Մոսկուայում՝ ԽՍՀՄ ճարտարապետների կենտրոնական տանը:

ՖՐԱՆՍԱՀԱՅ «ՆԱԻԱՍԱՐԴ» ԺՈՂՈՎՐԴԱԿԱՆ ՀԱՄՈՅԹԸ

Անցեալ Դեկտեմբերի (1977) սկիզբներուն, Փարիզի հանրածանօթ «Օլիմփիա» թատերասրահի բեմին վրայ ելոյթ ունեցաւ Ֆրանսահայ «Նաւասարդ» ժողովրդական պարի համոյթը, մեծ յաջողութիւն արձանագրելով Ֆրանսացի դժուարահաճ հասարակութեան մօտ:

Այս համոյթը հիմնուած է 1967, հայ ծագումով Ֆրանսացի երկուեռ երիտասարդներէ, որոնք պարի միջոցաւ անհրաժեշտութիւնը զգացած են արտայայտելու իրենց կապուածութիւնը՝ ծնողներէն ժառանգուած ազգային սովորութիւններուն, և փոխադարձումը կենդանի շարժուձեւերով, յաճախ արդիականացնելով նոյնիսկ իրենց պարային շարժուձեւերը: Գարնանային յայտագիրին մաս կը կազմեն հայկական սովորութեանց և կենցաղի զանազան պարեր, ինչպիսիք՝ Հովիւներու պար, Զիաւորներու պար, Գաւեթազմիկներու պար, Գիւղական շուրջպար և այլն:

Շուրջ 70 անդամներէ բաղկացած այս համոյթը (անսամպլը) շուտով ինքզինքը պարտադրեց այն զանազան բեմահարթակներուն վրայ, ուր հրաւիրուած էր ելոյթ ունենալու, ինչպիսիք Ֆրանսայի, Գելճիքայի, Գերմանիոյ, Սպանիոյ, Իտալիոյ մէջ: Այս համոյթը արժանացաւ Փարիզի Համալսարանական Աւանի 1967ի միջազգային փառատօնին առաջին մրցանակին, երկու այլ առաջին մրցանակներ ևս նուաճեց Փարիզի մէջ 1968ին և 1969ին: Նաև 1972ին Միւզա (Իտալիա) քաղաքի միջազգային Փառատօնին նուաճեց «Ոսկեայ Շագանակ» մրցանակը, և ամէն անգամուն ալ տեղւոյն մամուլին և բնակչութեան հպարտացուցիչ գնահատանքին արժանացաւ:

Այս յաջողութեանց ի տես, բազմաթիւ երկիրներ՝ ինչպիսիք Կիպրոս, Անգլիա, Զուիցերիա, Սիկիլիա և Ֆրանսայէ շատ մը քաղաքներ խնդրած են իրենց կարգին, որ խումբը իր ելոյթները ունենայ իրենց բեմերուն վրայ: Այս ստեղծէ ջերմ ու խանդավառ մթնոլորտ մը, որ հայկական ծնողախմբութեան համար սիրելի է:

ԳԱՆԱՏԱՍ

ԱՐՔԱՅԱԿԱՆ ՃՔԱՆՇԱՆ

Մեծ ուրախութեամբ կը տեղեկանանք, թէ Գանատահայ ճանչցուած դաշնակահար-խմբավար Րաֆֆի Արմէնեան ստացած է՝ իր շարս այլ ականաւոր անձնաւորութիւններու, պատուոյ հրանշան՝ Անգլիոյ Թագուհի Էլիզապէթ Բ. ի կողմէ, իր թագադրութեան 25-ամեակի յոբելեանին առթիւ: Մեր ջերմ շնորհաւորութիւնները:

ՓՐԱՆՍԱ

ԱՍՏՂԱԳԷՏ ՅԱԿՈԲ ԹԵՐԶԵԱՆ ՄՐՑԱՆԱԿԱԿԻՐ

Լիոնի աստղադիտարանի տնօրէնի գիտական տեղակալ և Լիոնի Աստղագիտական Ընկերութեան Նախագահ Յակոբ Թերզեան, Ֆրանսայի Աստղագիտական Ընկերութեան կողմէ պարգեւատրուած է «Հանրի-Բէյ» մրցանակով:

Յակոբ Թերզեան ծնած է Գալիա ու չրջանաւարտ է կեդրոնական Վարժարանէն: Բարձրագոյն և մասնագիտական ուսումը ստացած է Գալիա և Ֆրանսա: 1965ին Լիոնի աստղադիտարանին մէջ աշխատած չրջանին ստացած է տոքթորայի տիտղոսը, ներկայացնելով «Մեր ծիր կաթինի կեդրոնական մասի ուսումնասիրութիւնը լինֆրակարմիր ճառագայթներու դիտման հիման վրայ» խորագրով ատենախօսութիւնը: Հարիւրի հասնող գիտական աշխատութիւններու հեղինակ Յակոբ Թերզեան յայտնաբերած է գիտութեան ծանօթ հարիւր աստղակոյտերէն 11 հատը, որոնք ըստ թիւի, կը կրեն իր անունը՝ «Թերզեան-1», «Թերզեան-2» եւն.:

Անցեալ Դեկտեմբերին, Յակոբ Թերզեան Ֆրանքֆուրտի գիտական համագործակցութեան գիծով Հայաստան գացած էր՝ Բիւրականի նոր աստղադիտակի գործման առնչութեամբ և իր հետազօտական աշխատանքները հայ աստղագէտներու հետ չարունակելու նպատակաւ: Ան բազմաթիւ անգամներ գտնուած է Բիւրական և աստղագէտ Միքայէլ Ղազարեանի հետ աշխատակցութեամբ, յայտնաբերած է որոշ առանձնայատկութիւններ ունեցող 19 աստղ:

Յակոբ Թերզեան երկու անգամ եղած է Գանատա՝ գիտաժողովներու մասնակցելու համար, ինչպէս և Մոնրէալ և մօտէն հետաքրքրուած հայ գաղութին կեանքով: Մեր ջերմ շնորհաւորութիւնները իր պատուոյ յաջողութիւններուն համար:

«Բուբաստան» Ն. ՈՒ.

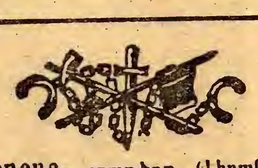

«ԱՐԱՐԱՏ» օրաթերթ (Լիբանան)

«ՋԱՀԱԿԻՐ» շաբաթաթերթ (Եգիպտոս)

«ՇԱՐԺՈՒՄ» շաբաթաթերթ (Արժանթին)

«ԵՐԻՏԱՍԱՐԴ ՀԱՅԱՍՏԱՆ» (Միացեալ Նահանգներ)

«ՅԱՂԹԱՆԱԿ» ամսաթերթ (Ֆրանսա)

ԱԻՍՏՐԱԼԱՀԱՅ ԿԵԱՆՔ

ՅՈԲԵԼԻՆԱԿԱՆ ԳՈՐԾԱԴԻՐ ՅԱՆՁՆԱԽՈՒՄԲ ՍԵԴԻ ԳՕՉՈՒՆԵԱՆԻ

ԾՆՆԴԵԱՆ 50-ԱՄԵԱԿԻ ՀԱՆԴԻՍՈՒԹԵԱՆ

Սեդի Գօչունեան ամէն հայու մտքին մէջ, առանց գաղափարի և դաւանանքի խտրութեան, կը պատկերանայ հայ արուեստագէտի տիպարով:

Նախկին եգիպտահայ, ան վեց տարիներէ ի վեր Սիտնի (Աւստրալիա) հաստատուած է և յառաջիկայ Մայիս 6ին, կազմակերպութեամբ՝ Յոբելինական Գործադիր Յանձնախումբի, բարձր հովանաւորութեամբ Աւստրալիոյ Խորհրդարանի անդամ Տիար Գրիւս Կրահամի, պատուոյ նախագահութեամբ Աւստրալահայոց երեք Յարանուանութեանց Հոգեւոր Հովիւներուն, և մասնակցութեամբ գաղութիս մտաւորական և արուեստագէտ ծանօթ անձնաւորութիւններու, փառաշուք հանդիսութեամբ մը պիտի նշուի իր ծննդեան 50-ամեակը, որ միաժամանակ յարգանքի և մեծարանքի ցոյց մը պիտի ըլլայ Թատերական իր բեղուն գործունէութեան 30-ամեայ վաստակին:

Վստահ որ Հայ գեղարուեստի անձնուրաց նուիրեալի մը ձօնուած այդ հանդիսութիւնը մօտ է ամէն հայու սրտին, ներկայիս կոչ կ'ընենք բոլոր Մշակութային, և Գեղարուեստական կազմակերպութիւններուն, ինչպէս նաեւ Գօչունեանի բարեկամներուն, բեմի ընկերներուն, ուր որ ալ գտնուին անոնք, Հայու գիտակցութեամբ դիմաւորելու այս Յոբելեանը՝ որ երախտագիտական փայլուն ցոյց մըն է, և հանդէս իրենց յարգանքը տածելու, անձնուիրութեամբ և զոհողութիւններով իր ժողովուրդին արուեստի վերելքին տատարած արժանաւոր այս արուեստագէտին հանդէպ:

Ի Դիմաց

Յոբելինական Գործադիր Յանձնախումբի

Ատենադպրուհի	*Ատենապետ*
ՆԱՏԻԱ ՂԱՋԱՐԵԱՆ	ՄԿՐՏԻՉ ՍԱՐԱՖԵԱՆ

Հասցէ՝ P. O. Box 13 WILLOUGHBY N. S. W. 2068- SYDNEY (AUSTRALIA)

——※——

ՊԱՏՈՒՈՅ ՅԱՆՁՆԱԽՈՒՄԲ

ԿԱԶՄՈՒԱԾ ՅՈԲԵԼԵԱՐԻՆ ԲԵՄԻ ԳՈՐԾԱԿԻՑՆԵՐԷՆ ԱԻՍՏՐԱԼԻԱ ԵՒ ԱՐՏԱՍԱՀՄԱՆ

ԱՑՐԱԲԵՆԱԿԱՆ ԿԱՐԳՈՎ

ՏԻԿԻՆՆԵՐ

Սօսի	ԱՆՏՈՆԵԱՆ	Ժագլիճ	ՊԱԼԱԵԱՆ
Ասպիկ	ԵԱԶՃԱՆ	Վիճի	ՊԱՐՏԻԶՊԱՆԵԱՆ
Շահէ	ԻՓԷԻԵԱՆ	Շուշան	ՍԷՒ-ԶԷՆԵԱՆ
Մարկօ	ՅԱԿՈԲԵԱՆ	Նուարդ	ՏԷՕՄԷՃԵԱՆ

ՊԱՐՈՆՆԵՐ

Յակոբ	ԱՓԱՐԵԱՆ	Ժագ	ԷԼՄԱՍԵԱՆ
Նուպար	ԱՓԱՐԵԱՆ	Հայկ	ԹՈՒԼԱԼԵԱՆ
Անդրանիկ	ԱԻԱԳԵԱՆ	Նուպար	ԿՈՍՏԱՆԴԵԱՆ
Գրիգոր	ՓՈՐԹԱՄԵԱՆ	Ժիրայր	ՃԵՊԵԼԵԱՆ
Բարսեղ	ԳԱՐԹԱԼԵԱՆ	Յակոբ	ՊԱՀԼԱԻ
Շաւարշ	ԳԱՐԱՆՖԻԼԵԱՆ	Մկրտիչ	ՍԱՐԱՖԵԱՆ
Հայկազ	ԳԱԼՈՒՍՏԵԱՆ	Խորէն	ՏԷՏԻԵԱՆ
Վահան	ԳԸԼԸՃԵԱՆ	Հայկ	ՏԷՄԻՐՃԵԱՆ
Կարապետ	ԵԱԶՃԵԱՆ	Նուպար	ՔԵՐՈՔԵԱՆ
Միհրան	ԵԱԶՃԵԱՆ	Ժիրայր	ՔԻՐԻՇՃԵԱՆ

ԸՆԿԵՐ ՊԵՏՐՈՍ ՍՈՎՍԵԱՍԵԱՆԻ ԲԱՑՄԱՆ ԽՕՍՔԸ

(Շարունակութիւն Թ. էջէն)

Սիրելի հայրենակիցներ, Ձեր ներկայութեամբ միեւ նոյնիսկ հեռաւոր հայ երիտասարդութիւը, հեռաւոր հայկական բոլոր ակումբներուն ձեռնարկները՝ որպէսզի աւելի կարողանան շարունակել հայապահպանման իրենց անձնուէր աշխատանքները:

Այսօր դուք եկած էք վայելելու այդ ակումբներէն մէկուն՝ Հայկական Ընթերցասարհի երիտասարդներուն կազմակերպած ձեռնարկը: Կը յուսանք թէ աւելի ձեզ բոլորիդ գոհունակութիւն պիտի պատճառեն: Շնորհակալութիւններ:

ՄԵՐ ԲՈԼՈՐ ԹՂԹԱԿԻՑՆԵՐՈՒՆ ԵՒ ԱՇԽԱՏԱԿԻՑՆԵՐՈՒՆ

Նկատի ունենալով թերթիս սահմանափակ սիւնակները, բոլոր գրութիւնները որ մեզի կ'ուղարկուին, ըլլան անոնք թղթակցութիւն, նկարագրութիւն կամ այլ, պարտին ըլլալ կարճ, խտացուած և ամփոփ:

Նկատի ունենալով որ խմբագրութեանս հնարաւոր չէ ամէն գրութիւն ամփոփել, կրճատել և սրբագրել, հետեւաբար բոլոր այն թղթակցութիւնները կամ այլ գրութիւններ՝ որոնք հրատարակելու պատրաստ վիճակի մէջ չեն ստացուիր, կրնան անհետեւանք մնալ:

ԽՄԲԱԳՐՈՒԹԻՒՆ

ՏՐԱՄ ՄԸ ԻՐԱԿԱՆ ԿԵԱՆՔԷ

ՏԱՊԱՆԱՔԱՐ ՄԸ ՆՈՐԱՅԻՆ ՀԱՄԱՐ

Բարեկամուհիս՝ Տիկին Լիզա դրամատան մը մէջ կ'աշխատի. լաւ է գործը բայց դժուար: Իր կապոյտ աչքերը՝ որոնք կը շահագրգռուին ամէն բանով, ճիգ մը կ'ընեն ծածկելու համար այն իրողութիւնը՝ թէ ինք ծնած է մարդասիրական մեծ զգացումներով: Եթէ իմանայ որ մխիթարի պատճառով դրամական նեղութեան մէջ էք, կրնայ նոյնիսկ յանդիմանել ձեզ, բայց և այնպէս իր կարելին կ'ընէ օգնելու համար ձեզի: Անցեալ օր սա պատմութիւնը բրաւ ինձի:

***

Գարնան գեղեցիկ առաւօտ մը, Նորա Մէլքն – դրամատան գետիները մաքրող կիներէն մին եկաւ զիս տեսնելու: Ան ողորմելի բան մըն էր, հակառակ իր արտաքինին և իրլանտացիներու յատուկ իր պատրաստաբանութեան:

Շաբաթական 55 տոլար կը ստանար և ամէն երեկոյշաբթի՝ գրկանքի և ագահութեան յարատեւ հրաշքով մը 25 տոլար կ'աւելցնէր և կը բերէր դրամատան մէջ պահելու:

Այս երկուշաբթի երբ եկաւ, կեցաւ իր մգլոտած զգեստով և կարկտած կօշիկներով. 8000 տոլարի պահեստ մը ունէր դրամատան մէջ:

– Սովորականի՞ պէս Նորա, ըսի պաշտօնական թուղթերը պատրաստելով.

– Ո՛չ տիկին, դրամս ամբողջութեամբ քաշելու եկած եմ.

– Խե՛ր ըլլայ Նորա, ի՞նչ պատահեցաւ.

Նորա գետին նայեցաւ ամօթահար.

– Տապանաքար մը,– ըսաւ վճռապէս.

Կարճ դադար մը, յետոյ աստիճանաբար սկսայ մտաբերել կարգ մը իրողութիւններ. նախ սա՝ թէ Նորա հիւանդ էր և 6 ամիսէն պիտի մեռնէր – ծրի դրամատան մը բժիշկները այդպէս ըսած էին իրեն և հիմա իր ամբողջ վիշտը այդ դրամն էր: Գերիի մը պէս աշխատած, խեղճուկ թաղերու մէջ ապրած, մդոններ ուտով քալած էր այդ դրամը խնայելու համար: Հաճոյք ըսուած բանը ճանչցած չէր կեանքին մէջ. Անշուշտ հետը գերեզման տանելու չէր այդ դրամը. ուրեմն ան որոշած էր ամենաբարձր դասակարգի յատուկ յուղարկաւորութիւն մը և իրապէս գեղեցիկ շիրիմ մը ունենալ:

Իր մաշած պայուսակէն շողշողուն պատկեր մը դուրս քաշեց, զոր խաթալեկ մը փրցուցած էր և որ կը ներկայացնէր վանդակորմով շրջապատուած շիրիմ մը, ամբողջովին ընդելուզուած զարդերով, ծալ ծալ մարմարիոնէ հրեշտակ մը ծալլած թեւերով: Շիրիմին և յուղարկաւորութեան համար Նորա որոշած էր 7500 տոլար վճարել:

Տանջահար, պարտասուն այս գործաւորուհիին համար անհեթեթ և արգահատելի բան էր իր խնայողութիւնը այս ծեւով մսխելը, բայց աղէկ կը ճանչնայի Նորան, անգամ մը որ գաղափար մը արմատ բռնէր անոր յամառ մտքին մէջ, կարելի չէր զայն դուրս հանել:

– Իրաւ գեղեցիկ շիրիմ մըն է Նորա, ըսի, բայց նախապէս իմացուցած չըլլալուդ համար կարելի չէ այսօր ամբողջ դրամդ ստանաս. յաջորդ երկուշաբթի պէտք է գաս:

Յաջորդ երկուշաբթի աւելի երկար խօսեցայ Նորային. ցոյց տուի այդ դրամը պահելու վտանգը, ամէն օր մարդիկ կը կողոպտուէին և կը պանդուխտէին:

Արագօրէն՝ մինչ Նորա չփոթած չէր գիտեր ինչ ընել, թելադրեցի իրեն որ դրամատան յանձնէ այս դրամը, պատուոյ խօսք տուի որ ես անձամբ պիտի զբաղէի անով:

Նորա վատահեցաւ և վայրկեան մը ներքին պայքար մը անցընելէ յետոյ, լուռթեամբ գլուխը կախեց և ստորագրեց իրեն ներկայացուցած թուղթերս և երբ կը պատրաստուէր մեկնիլ, զարմանքով տեսաւ որ գլխարկս դրած իրեն կը հետեւիմ. յետոյ թաքսիի մը մէջ գտաւ ինքզինքը:

– Մեռելաթաղի՞ն կ'երթանք,– հարցուց.

– Կառքը ձիէն առաջ մի դներ Նորա, քիչ մը վրադ գլուխդ կոկելու պէտք ունիս ըսի: Նախնուէր խանութ շրջեցանք: Ժամը 5ին երբ խոշոր, լուռ շէնքի մը առջեւ կեցաւ ինքնաշարժը, Նորա նոր զգեստ մը հագած էր, բաւրդէ դաճելի զգեստ մը և արդուզարդի կարգ մը առարկաներ ունէր:

Մեղմօրէն անոր արմուկէն բռնելով՝ «Նորա, ասկա հիւանդանոց մըն է, առանց առարկութեան ներս եկուր» ըսի:

Նորա բնաւ գաղափար չունէր հիւանդանոցի մասին, կը կարծէր թէ անունը ալ օրհէին դարմանատուներուն պէս՝ Սենեակը զոր տրամադրեցին իրեն, ճաշակով յարդարուած էր, ընդարձակ գեղեցիկ պարտէզի մը վրայ նայող: Նորա կը դիտէր զայն անմրմունջ. անկողնին զսպանակները կը սեղմէր յարգալիր շփոթութեամբ մը: Հայելիին մէջ ինքզինքը կը դիտէր, բոլորովին փոխուած՝ վարդագոյն սենեկազգեստին և նոր մուճակներուն մէջ:

Ճետոյ դուռը զարկին և ճաշի ափսէն բերին – բաժակ մը շոգեվից արգանակ, տապկած վառեակ, թարմ կանաչ ապուր, դեղձեր:

Բարեկամ բժիշկս, Տոքթ. Րապրթս հաստատեց դարմանատան բժիշկներու կողմէ տրուած վճիռը. Նորայի օրերը համրուած էին, մինչեւ գարնան վերջը:

Օրերը կ'անցնէին և մէկը դրամ չէր ուզեր Նորայէն. ասոր համար այս նոր կեանքը հաճելի թուեցաւ իրեն: Հիւանդ, յոգնատապառ, նախախնամական բան մըն էր այս հաճելի սենեակը: Սակայն, Նորային ամենէն շատ սիրած բանը իր վարդագոյն սենեկազգեստով բաց պատուհանին առջեւ նստիլ և շարժող կանաչ ծառերուն նայիլ ու խոկալն էր:

Գարունը հրաշալի էր այդ տարի ու երբ ամառ մտանք, Նորան պատոյտներու տարի, նոյնիսկ շարժապատկերի: Սենեակին մէջ միշտ ծաղիկներ կային, շաքարի տուփ մը և ծայնասփիւռ մը, որ մեծ հաճոյք կը պատճառէր իրեն:

Օգոստոսի վերջերը Նորա չկրցաւ այլեւս դուրս ելլել. կը պառկէր բարձերուն յենած, տկար ու ժժգոյն՝ բժիշկներուն խնամքին տակ կը մեղմանար ցաւը. երբեմն կ'երեւար երբ վերջապէս օր մը քահանայ մը ուզեց ինձմէ:

Սեպտեմբերին սկիզբը Նորա մեռաւ գիշեր մը՝ քունին մէջ: Երբ բոլոր պարտքերը վճարեցան, 200 տոլար մնաց այս դրամով պարզուկ յուղարկաւորութիւն մը ըրի: Արդիւնքը այն եղաւ, որ Նորա ունենայ միայն պարզ ճերմակ քար մը, արձանագրութեամբ. «Նորա Մէլքն, ծնած 1899 – մեռած 1951. խաղաղութեամբ հանգէ...»:

Գրեց՝ Է. Ճ. ՔՐՈՆԻՆ
Թրգմ. Զ. ԱՐՇԱԿՈՒՆԻ

ՖԱՆԹԷԶԻ

ՁԱՏԿՈՒԱՆ ԽՈՀԵՐ

Զաւիկ է դարձեալ՝
Հրաւիրա՞ծ Տօն ծարութեան:
Հին դարերու խորհուն հասած,
Պատմական ու աւանդական,
Ծաւրակոյս մեղբերու
Քաւութեան շրջան: Ու...
Խաւար փոսին ծարութիւն,
Թնթաց երկինք ու երկիր,
Մարդիկ ապշահար
Ու սարսափահար,
Զգացին թէ կը ծաղկին
Արմատներ խոր հաւատքի,
Սրտերու մէջ թէ հոգիի՝
Հանդէպ վերացական,
Անդենական աշխարհին,
Ուր ոչ կին կայ, ոչ գինի,
Ոչ ալ ուռել ու խմել եւ դիզել ոսկի...,
Ջէ՛ կարելի
Մտիդ հանէ, մի գանգատիր,
Խիստ է պայմանն Քրիստոսի,
Տէր տիրականն անդենականի,
Համաձա՞յն ես, ճամբայ կ'ելլես.
Ապա թէ ոչ, դու մեղաւոր՝
Կը մնաս հոս,
Զեղխ կեանքի մէջ տապլտկող,
Տառապանքի ծո՛վ աշխարհի
Խառ յատակին
Խարխխ նետած առ յաւէս...:

ՎԱՀԷ ՊԵՏՐՈՍԵԱՆ

Աղեքս., 26 Մարտ 1978

ԲԺՇԿԱԿԱՆ

ԶԳՈՒՅՈՒԹԻՒՆ.– ՄԵՐ ԼՍՈՂՈՒԹԻՒՆԸ ՎՏԱՆԳՈՒԱԾ Է

Սկաւառակներու և գիշերային զբօսավայրերու խլացնող երաժշտութիւնը երիտասարդներու ականջներուն վնասել սկսած է: Աւելի տարիքառ անձերու ականջներուն թշնամին ալ ամէն տեղ աւերացող ինքնաչարժներու դժոխային ժխոյն է: Ըստ մասնագէտներու, զօրաւոր աղմուկը քունի որակն ու տեւողութիւնը կը խանգարէ: Զօրաւոր աղմուկի ենթարկուած անձ մը, արթնալով, չատ չեչտուած տպրէտէ մը կը տառապի. անոր մօտ կը տեսնուի աւելցնալի առատ արտադրութիւն մը, արեան ճնշման ծայրայինն անօթներու կծկում, արեան ճնշման բարձրացում և սրտային կչռոյթի արագացում:

Ա՛Խ, ԸԼԼԱՑԻ՛, ԸԼԼԱՑԻ՛...

Տնակներու խեղճ... երթին տակ մռա՛յլ
Հիւանդագին հոգիներու՝
Թախծո՛տ, հիւծա՛ծ, ստուերի պէս ազատուն,
— Ցուսատու չողն ըլլայի...:

Գործարանի թոհ ու բոհին մէջ ամուռ.
Հացի համար տուայտող՝
Բոյրիկներուս, ո՜հ կիսաքաղ դալկագեղ,
— Այդաբեր ցօղն ըլլայի...:

Բանտի խոնաւ յատակին վրայ չղթայուած՝
Հալածական եղբայրներուս,
Եղբայրներուս յաղթակորով այրակամ՝
— Փրկաւէտ խօսքն ըլլայի...:

Ու հին կարգերն, վատ օրէնքներն ապօրէն,
Բռնապետի, կեղեքիչի, յղացում,
Ստրկութեան, թշուառութեան քալվածք,
— Սա բռունցքովս փշրէի՛,
Օ՛, չանթահար փշրէի...

ՆՈՒԻԱՐԴ ԱՍՊԵՏ

1921, Ատանա

Ծ. Խ. Ողբ. Տիկին Նուարդ Ասպետ եւ իր ամուսինը՝ 1925ական թուականներուն ապրած են Գահիրէ եւ պատասխանատու եղած են Գալուստեան Ազգ. Վարժարանին մէջ:

Ողբ. Տիկին Նուարդ Ասպետի անիւնները կը հանգչին Մարմինայի Ազգ. գերեզմանատան մէջ:

ԱՅԽԱՐՀԻ ԵՐԿՈՒ ՆՈՐ ՄՐՑԱՆԻՇՆԵՐ ՀԱՍՏԱՏԵՑ ՀԱՑ ԱԽՈՑԵԱՆԸ՝

ԵՈՒՐԻ ՎԱՐԴԱՆԵԱՆ

(Շարունակութիւն Ա. էջէն)

համաքաղաքացին՝ Վարդան Միլիտոսեանը պատուոյ պատուանդանին առաջին աստիճանը բարձրացաւ, երկամարտի իր 332,5 քլգ. արդիւնքով յաղթական դուրս գալով (հրում վարժութեան մէջ ձեռք բերելով 190 քլգ.):

Վստահ ենք որ յառաջիկայ Ողիմպիականին, որ տեղի պիտի ունենայ Մոսկուայի մէջ 1980 թուականին, Ս. Հայաստանի մարզիկները զանազան խաղերու մէջ ձեռք պիտի ձգեն պատուաբեր արդիւնքներ և պիտի արժանանան Ողիմպիական մետալներու:

AIR FRANCE
Proudly Announces
1st Commercial
Concorde
FLIGHT
TO NEW YORK CITY
Daily from Tuesday 22nd
November 77

SCHEDULE

Dep.	Paris	at	11h 00
Arr.	New York	at	08h 30
Dep.	New York	at	10h 15
Arr.	Paris	at	20h 00

All flights to and from Charles de Gaulle-Paris

Immediate reservation at
The office (down town) 2, Midan Talaat Harb
Meridien Cairo – Airport Office
Tanta (Happy Home)
Alexandria 22, Salah Salem St.

ՅԱՌԱԿԻՐ

ԸՆԴՀԱՆՈՒՐ ՊԱՏՄԱԿԱՆ ԹԱՏԵՐԱԿԱՆ ԹԵՐԹԱԹԵՐԹ

6 ԱՊՐԻԼ 1978

ՆՇԱՆԱԽՕՍՈՒԹԻՒՆ

Ուրախութեամբ կը տեղեկանանք, որ անցեալ Մարտ 11ին, Շաբաթ կ.ե. ժամը 7ին, երեւանի «Անի» շքեղ պանդոկին սրահներէն մէյն մէջ, ի նկատի ունենալով հոծ թիւով ընտանեկան և ազգականական պարագաներու ու հրաւիրեալներու, ծնող ունեցած է նշանախօսութիւնը՝

ՕՔ. ԳԵՂԱՄ Ա. ԹՐԱՅԵԱՆ

ԸՆԴ

ՕՔ. ԱՆՆԱ Զ. ՏՕԼԱՊՃԵԱՆ

ծեռամբ Ս. էջմիածնի դիւանապետ՝ Գերշ. Տ. Արսէն Ս. Եպս. Գէրպէրեանի։

Նշանախօսութենէն ետք տեղի ունեցած է ուրախութիւն և խնջոյք։

Գր. Գեղամ Թրայեան անգրանիկ որդին է Գահիրեցի Տիկին Ժորժէթ Թրայեանի։ Անթանիմը տարիներէ իվեր կ'ուսանէր Բեւեանի համալսարանի մէջ և այժմ դարձած է վկայեալ ճարտարագէտ։

Օր. Աննա Տոլապճեան, դուստրն է հայրենի աւուրձի սրտագան, մեր քարեկամ և քերթիս պատուական աշխատակից Տոլէ. Փրոֆ. Զաւէն և Տիկին Սիլվա Տոլապճեանի։ Ան իր քաղցր զգոյն ուսումը առած է Բեւեանի մէջ և շնորհալի հայուհի մըն է։

Համբաւքուիւնս իր ջերմ խնդակցութիւնը կը յայտնէ նորոգ խօսեցեալ զոյգին և իրենց ծնողաց։

Կը տեղեկանանք նաեւ, որ նորոգ խօսեցեալները, իրենց ընտանիքի անդամները, յաջորդ օրը՝ Կիրակի 12 Մայտ, այցելած են Ս. էջմիածին և Վեհարանին մէջ Ն.Ս.Օ.Տ.Տ. Վազգէն Ա. Կաթողիկոսին օրհնութիւններուն արժանացած։

Երկու հոգի փոզոցը իրարու հանդիպեցան։

— Բարեւ, պարոն Կակօ, ուրախ եմ քեզ տեսնելուս։ Սա կային անցեալ անգամ որ քեզ տեսայ, կարճ ու կլոր էիր, իսկ այժմ նիհար ես ու երկար։

— Հոս նայէ, բարեկամ, սա նուագս կակօս չէ, կը սխալիս։

— Ուրեմն անո՞ւնդ ալ փոխեր ես։

×

— Ազնիկս պիտի կրնա՞ս հանգիստ ապրեցնել.- հարցուց հայրը իր ապագայ փեսացուին։

— Ո՛չ, չեմ խոստանար, սակայն կրնամ իրեն աւելի չահաբեր գործ մը գտնել։

×

Եզեկիէլ յոյն աղլկայ մը հետ ամուսնացաւ, և երեք ամիս ետք բաժնուեցան։ Երկրորդ կինը փըրանացի էր, որ քանի մը ամիս միայն կնութիւն ըրաւ և հեռացաւ։ Երրորդ անգամ հարսնցի աղլիկ մը ընտրեց, որուն հետ աքդէն տարիէն աւելի է կ'ապրէին։

— Ինչպէ՞ս ես, Գր. Եզեկիէլ, հարցուց բարեկամը, կնոջմէդ գո՞հ ես։

— Այո, ամէն կերպով գոհ եմ, յետ այսու միայն հարսնցիի հետ պիտի ամուսնանամ։

×

— Եթէ ինծի ամենէն արտառոց ոտքը խօսիս, քեզ հինգ տոլար կու տամ։

— Ինչպէ՞ս թէ հինգ տոլար, ճիշդ հիմա տասը ըսիր, չէ՞։

×

Մայր մը իր հինգ տարեկան մանչուկին կը պատուիրէ. «Ես վերի յարկը կ'երթամ մաքրելու, եթէ մեր դրացի չատախօս կինը գայ, ըսէ որ չուկայ գացեր եմ»։

Ինչ յետոյ գուռը կը զարնէ, մանչուկը դուռը բանալով, կ'ըսէ.

— Մայրս տունը չէ։

— Հապա ո՞ւր է, կը հարցնէ տիկինը։

Ըսաւ, որ չուկայ կ'երթար։

— Ըսա՞ւ թէ երբ պիտի գայ.

— Սպասէ, վեր ելլեմ՝ հարցընեմ մայրիկիս։

×

Ագահը,— Որքա՞ն պիտի արժէ կնոջս յանդգնութիւնը։

— Հինգ հարիւր տոլար։

Ագահը,— Եթէ գիտնայի, չէի մեռցներ։

×

Հրեան սափրիչի մը խանութը մտնելով կը հարցնէ։

— Մազ կտրելու համար քանի՞ կ'առնէք։

— Հինգ տոլար։

— Իսկ մէյկ ականջս համար։

— Մէկ տոլար։

— Ուրեմն գլուխս ածիլեցէք։

×

Եկեղեցականութեան համար դրամահաւաքի արշաւ կը սկսած էր և դիմուեցաւ նկարիչի մը, որ գումար մը տայ։

— Ես դրամ չունիմ, բայց 200 տոլար արժողութեամբ նկար մը կու տամ, ըսաւ ան։

Բայց երբ հանգանակութիւնը ակնկալուած գումարը չհաւաքեց և կրկին դիմում եղաւ ծուխի անդամներուն, որ նուէրներուն գումարները բարձրացնեն.

— Դուք ալ կրնա՞ք աւելցընել, հարցուցին նկարիչին։

— Եթէ կ'ուզէք որ ես ալ յաւելում ընեմ, նկարին գինը կը բարձրացնեմ 300 տոլարի։

×

Հայրը՝ իր փոքր աղլկան և ըսաւ.— Առանց աղմուկի չէ՞ք կրնար խաղալ, ի՞նչ է կը կռուիք։

Մանչը.— Երիկ-կնիկ կը խաղանք։

ՅՈՒՂԱՐԿՈՒԹԻՒՆՆԵՐ

(ԵԳԻՊՏԱՀԱՅ ԴԱՀԵԿԱՆՈՎ)

Իրենց սիրելի որդւոյն և եղբօր՝ Գր. Գեղամ Թրայեանի ընդ Օր. Աննա Տոլապճեանի բարեբաստիկ նշանախօսութեան ուրախ առիթիւ Տիկին Ժորժէթ Թրայեան և որդին Վիգէն կը նուիրեն.

Աղքատախնամին	300
Գալուստեանի Ճաշի Սեղանին	300
«Ցուսաբերին»	300
«Արեւին»	300
«Զահակիրին»	300

Իրենց սիրելի մօր՝ ողբ. Երանուհի Տէօվլէթեանի մահուան Գ. տարելիցին առիթիւ Տէր և Տիկին Ճակոբ և Շուշիկ Տէօվլէթեան կը նուիրեն.

Գալուստեանի Ճաշի սեղանին	200
«Այծեմիկին»	200
«Ցուսաբերին»	200
«Արեւին»	200
«Զահակիրին»	200

Իրենց սիրելի եղբօր՝ ողբ. Պերճ Տէօվլէթեանի մահուան Ժ.Բ. տարելիցին առիթիւ Տէր և Տիկին Ճակոբ և Շուշիկ Տէօվլէթեան կը նուիրեն.

Գալուստեանի Ճաշի Սեղանին	200
«Այծեմիկին»	200
«Ցուսաբերին»	200
«Արեւին»	200
«Զահակիրին»	200

Իրենց սիրելի մօր՝ ողբ. Երանուհի Տէօվլէթեանի մահուան Գ. տարելիցին առիթիւ Տէր և Տիկին Ճակոբ և Շուշիկ Տէօվլէթեան կը նուիրեն.

Գալուստեանի Ճաշի Սեղանին	200
«Այծեմիկին»	200
«Ցուսաբերին»	200
«Արեւին»	200
«Զահակիրին»	200

Իրենց սիրելի հօր՝ ողբ. Գէորգ Սարաֆեանի մահուան Ժ. տարելիցին առիթիւ ՉՉ. Արթօ Սարաֆեան և Միսակ Սարաֆեան (Մ. Նահանգներ) կը նուիրեն.

Գալուստեանի Ճաշի Սեղանին	200
«Այծեմիկին»	200
«Ցուսաբերին»	200
«Արեւին»	200
«Զահակիրին»	200

Իրենց սիրելի ազգականուհին՝ ողբ Երանուհի Տէօվլէթեանի մահուան Գ. տարելիցին առիթիւ ՉՉ. Արթօ Սարաֆեան և Միսակ Սարաֆեան (Մ. Նահանգներ) կը նուիրեն.

Գալուստեանի Ճաշի Սեղանին	200
«Այծեմիկին»	200
«Ցուսաբերին»	200
«Արեւին»	200
«Զահակիրին»	200

Իրենց սիրելի ազգականին՝ ողբ. Պերճ Տէօվլէթեանի մահուան Ժ.Բ. տարելիցին առիթիւ ՉՉ. Արթօ Սարաֆեան և Միսակ Սարաֆեան (Մ. Նահանգներ) կը նուիրեն.

Գալուստեանի Ճաշի Սեղանին	200
«Այծեմիկին»	200
«Ցուսաբերին»	200
«Արեւին»	200
«Զահակիրին»	200

(Բոլորն ալ ստանալ Արեւէն)

«Զահակիր»ի Աղեքսանդրիոյ պատուական ներկայացուցիչն ու բրդթակիցն է՝
Պր. ՄԻՆԱՍ ՊԱՆՏՈՑԵԱՆ
33, Սաաս Զաղլուլ պող.
Հեռ. թիւ 802199

երգեցէք Տէրամ երգարանով

ՀՕԳԵՀԱՆԳԻՍՏ

Այրի Տիկին Գեղանոյշ Սարգիսեան, Այրի Տիկին Սրբուհի Ներսեսեան, Տէր եւ Տիկին Մովսես Սարգիսեան (Ցուցասար), Տէր եւ Տիկին Գրիգոր Սարգիսեան եւ զաւակունք (Ա.Մ.Ն.), Տէր եւ Տիկին Արամ Սարգիսեան եւ զաւակունք (Աւստրալիա), Տէր եւ Տիկին Գաբրիէլ Առապեան եւ դուստր. Պր. Վարդգես Առաքելեան եւ զաւակը (Երեւան), Մօ. եւ Տիկին Եդուարդ Ճակոբեան եւ համայն սգակիր պարագաները կը ծանուցանեն, թէ յառաջիկայ Կիրակի, 9 Ապրիլ 1978, յետ աւարտման Ս. Պատարագի, Հելիոպոլսոյ գերեզմանատան Ամենայն Սրբոց մատուռ մէջ, հոգեհանգստեան պատշաճ պիտի կատարուի իրենց ամուսնոյն, հօր, եղբօր եւ ազգականին՝ ողբ.

ՍԱՐԳԻՍ Վ. ՍԱՐԳԻՍԵԱՆԻ

մահուան տարելիցին առիթւ։

Հանգուցեալին յիշատակը յարգողները կը խնդրուի ներկայ գտնուիլ։

ՅՈՒՂԱՐԿՈՒԹԻՒՆՆԵՐ

Այրի Տիկին Գեղանոյշ Սարգիսեան, իր սիրեցեալ ամուսնոյն՝ ողբ. Սարգիս Վ. Սարգիսեանի մահուան Ա. տարելիցին առիթիւ, անոր քաղցր և անմոռանալի յիշատակին կը նուիրէ.

Ս. Գրիգոր Լուսաւորիչ եկեղեցւոյ	1000
Ս Թերեզա Հայ կաթողիկէ եկեղեցւոյ	500
Աւետումն Ս Աստուածածնի կաթողիկէ Հայոց	500
«Ցուսաբերին»	300
«Արեւին»	300
«Զահակիրին»	300

(Ստանալ Նուիրատուէն)

Իրենց սիրեցեալ ազգականին՝ ողբ. Սարգիս Վ. Սարգիսեանի մահուան Ա. տարելիցին առիթիւ, անոր քաղցր յիշատակին, Մօ. և Տիկին Եդուարդ Ճակոբեան, Տէր և Տիկ. Գրիգոր Թուֆայեան և զաւակունք (Ա.Մ.Ն.) կը նուիրեն.

Գալուստեանի Ճաշի սեղանին	200
Նուպարեանի Ճաշի սեղանին	200
«Արեւին»	200
«Ցուսաբերին»	200
«Զահակիրին»	200

(Ստանալ Մօ. Ե. Ճակոբեանէ)

Նոյն առիթիւ, Տիկին Սրբուհի Ճակոբեան և զաւակունք (Ա.Մ.Ն.), Օր. Անժէլ Ճակոբեան (Լիբանան) կը նուիրեն.

եկեղեցւոյ պայծառութեան	200
Այծեմիկին	200
«Արեւին»	200
«Ցուսաբերին»	200
«Զահակիրին»	200

(Ստանալ Մօ. Ե. Ճակոբեանէ)

Գր. Մարտիրոս Գալեանի ինքնաշարժի ծանր արկածէ մը անվտանգ ազատուելուն ուրախ առիթիւ, Տէր և Տիկին Սարգիս Գալեան կ'ընեն հետեւեալ նըւիրատուութիւնները.

եկեղեցւոյ պայծառութեան	200
Աղքատախնամին	100
«Այծեմիկին»	100
Հայկական Ընթերցասրահին	100

(Ստանալ «Զահակիրէն»)

ՀԱՅԿԱԿԱՆ ԸՆԹԵՐՑԱՍՐԱՀԻՆ

Սրահիս Երիտասարդական Մարմինին՝ նոր Սերունդի կազմակերպած Երիտասարդական Մաղկաւօնին արձանագրած փայլուն յաղթութեան առիթիւ առ ի քաջալերութիւն՝ ընկեր Վրէժ Սէֆերեան (Ազեքս.) կը նուիրէ 25 եգ. Ոսկի։

ՍՏԱՑՈՒԱԾ ԲԱԺԱՆՈՐԴԱԳՐՈՒԹԻՒՆՆԵՐ

Շնորհակալութեամբ ստացած ենք Գր. ՉԱՐԵՀ ՍԱՐԳԱՆԷ (Փարիզ) իր 1978ի բաժանորդագինը՝ 12 Տոլար։

ԲԱԺԱՆՈՐԴԱԳՐՈՒԹԻՒՆ

		Պարզ փոստ	օդային փոստ
Եգիպտոսի բաժանորդներէն		200 ե.Դ.	—
Սուտանի	«	200 Ս.Դ.	300 Ս.Դ.
Լիբանանի	«	—	20 Լ.Ո.
Սուրիոյ	«	—	25 Ս.Ո.
Եւրոպայի, Ամերիկայի, Գանատայի, Աւստրալիոյ եւ այլ երկիրներու բաժանորդներէն		12 Տոլար կամ 8 Սթերլին	25 Տոլար

ԱՐՏԱՍԱՀՄԱՆԻ ԲԱԺԱՆՈՐԴՆԵՐՈՒՆ

Կը խնդրենք արտասահմանի մեր այն բաժանորդներէն, որոնք ցարդ չեն դրկած իրենց բաժնեգինը, բարի ըլլան մեզի փութացնելու զայն, դիւրացնելու համար մեր գործը։ Չէք կամ մանտա-փոստ գրել «Sarkis Balayan»ի անունին եւ ուղարկել փոստարկղ թիւ 2111, Գահիրէ, Եգիպտոս։

ՉԱՀԱԿԻՐ

ԱԶԳԱՅԻՆ ԳՐԱԿԱՆ ԸՆԿԵՐԱՅԻՆ ՇԱԲԱԹԱԹԵՐԹ

چاهاكير
جريدة أسبوعية
ص.ب ٢١١١ بالقاهرة ج.ع.م. - ت ٩١٥٠١٣
صاحبة الامتياز: السيدة عايدة سيرد بيان (بالايان)

TCHAHAKIR
HEBDOMADAIRE ARMENIEN
B.P. 2111 Le Caire (R.A.U.) - Tél. 915013
Adresse Télégraphique TCHAHAKIR, Cairo
Rédacteur en chef: SARKIS BALAYAN

Հիմնուած 1948
Տպաքանակ 3000

Տրատնատէր — ԱՃՏԱ ՍԵՐՈՎԲԵԱՆ
Սեփականատէր խմբագիր — ՍԱՐԳԻՍ ՊԱԼԱԵԱՆ

ՆՈՐ ՇՐՋԱՆ ԹԻՒ 711 — ՀԻՆԳՇԱԲԹԻ 13 ԱՊՐԻԼ 1978

ՀԱՏ ՍՏ 4 ԼԻՐ. ԴՀԿ. կամ 25 ԼԻԲ. ԴՀԿ. عدد رقم ٧١١ — الخميس ١٣ ابريل ١٩٧٨

ՀԱՅՐԵՆԻ ԱՇԽԱՐՀ

ԺԱՊԱՒԷՆ՝ ՆՈՒԻՐՈՒԱԾ ՍԻԼՎԱ ԿԱՊՈՒՏԻԿԵԱՆԻ

Բեմադիր Ռուբէն Գէորգեանց Սիլվա Կապուտիկեանի նուիրուած ժապաւէնը մը պատրաստած է, որուն մէջ կը ներկայացուին բանաստեղծուհիին գործերուն ընդմէջէն՝ Հայաստանի բարգաւաճումն ու հայ ժողովուրդի ինչպէս նաեւ սփիւռքի հայկական գաղութներու իմացական կեանքի կազմաւորումը։ «Սիլվա Կապուտիկեան»ը երիտասարդ բեմադիրի 13-րդ ժապաւէնն է։ Աւելի նկարահանուած «Ընտանիք» ժապաւէնը արժանացած է Ֆրագովի միջազգային 11-րդ Փառատօնի մրցանակին, իսկ «Երիտասարդներ՝ երիտասարդներին» ժապաւէնը՝ Լվովի ժապաւէնի Փառատօնի ոսկէ մեդալին։ Բեմադիրը ծանօթ է նաեւ մօակոյքի այլ ասպարէզներու մէջ։ Հայաստանի մէջ լոյս տեսած են իր բանաստեղծութիւնները ու նորավէպերը, որոնց մէջ տեղ գտած են Հուշգարիա հրատարակուած բանաստեղծական ժողովածուին մէջ։ «Սովետական Գրող» հրատարակչութիւնը տպագրութեան պատրաստած է Ռուբէն Գէորգեանի բանաստեղծութիւններու եւ պոէմներու առաջին հատորը։

ՀԱՅԱՍՏԱՆԻ ՆՈՒԻՐՈՒԱԾ ԴՐՈՇՄԱԹՈՒՂԹԵՐ

Խորհ. Միութեան Թղթատարի նախարարութիւնը, ինչպէս ամէն տարի, այս տարի ալ հրապարակ կը հանէ նոր դրոշմաթուղթեր, զեղարուեստական դրոշմներով պատկերներ եւ բացիկներ, յիշատակի դրոշմաթուղթեր։ Այդ կարգին, հրապարակ կը հանուի Արեւելեան Հայաստանի Ռուսիոյ կցումին 150 ամեակին նուիրուած դրոշմաթուղթեր եւ պատկերներ։ Մօտ ատենին լոյս կը տեսնէ «Հայաստանի Արուեստը» դրոշմաթուղթերու շարքը, որ բաղկացած է հինգ մանրանկարներէ, որոնց վերարտադրութիւնները են հայկ. կերպարուեստի, ճարտարապետութեան ու ժողովրդական ստեղծագործութեան ծանօթ գործերու։ Շրջանառութեան կը դրուին Հայաստանի նուիրուած հինգ պատկերաց եւ 25 բացիկ։ Թղթատարական հրատարակութիւններով կը ճօտին այս տարի Հայաստանի մէջ կազմակերպուելիք դրոշմագիտական ցուցահանդէսները։

ՄԱՀ ԳՈՒՍԱՆ ՀԱՒԱՍԻԻ

ԵՐԵՒԱՆ. – Վերջերս իր մահկանացուն կնքեց հայ երգի ամենէն սիրելի դէմքերէն՝ Գուսան Հաւասին, որ իր ամբողջ կեանքը նուիրած էր հայ ժողովրդական արուեստի զարգացման։

Գուսան Հաւասին բուն անունով Արմենակ Պարսամի Մարկոսեանը, ծնած էր 1896, Մալկայի շրջանի Այազմա գիւղին մէջ (Վրաստան)։ Մանուկ հասակէն երեւան կը բերէ բացառիկ շնորհ եւ դաստիարակուելով ասուղական աւանդոյթներ որդեգրած ընտանիքի մէջ, Արմենակը կ'իւրացնէ այդ արուեստի գաղտնիքները, տեղական ասուղներէն կը սանայ մասնագիտական մկրտութիւն եւ կը սկսի ստեղծագործական, համբերային եռանդուն գործունէութեան։

Վրաստանի մէջ ժողովրդական եւ ասուղական երգի համոյքներ կազմելէ եւ ելոյթներ տալէ ետք, 1946ին կը փոխադրուի Երեւան, ուր կը շարունակէ ստեղծագործական իր աշխատանքները։ Մեծ է Հաւասիի ստեղծագործութեան ընդգրկումը։ Աւելի քանասեղծութիւնները եւ երգերը տոգորուած են հայրենասիրական սիրային-ճնշարական, քարոյախօսական եւ վիպական մոթիֆներով։

Իր ստեղծագործութեան մէջ Հաւասիի կը շարունակէ եւ կը զարգացնէ նաեւ հայ ասուղական երաժշտական արուեստի աւանդոյթները։ Աւելի երգերը կը ընդորինուին իրենց յուզական ջերմութեամբ, կառուցուածքի քարմութեամբ ու յստակութեամբ։ Հաւասիին երգերը լայնօրէն յայտնի են եւ սիրուած ժողովուրդին մօտ։ Այդ երգերուն շատերը իրաւամբ կը դասուին հայկական ժամանակակից գուսանական արուեստի դասական գործերուն շարքը։

Գուսան Հաւասին քանասեղծ էր, երգահան, երգիչ եւ աստուճող։ Հաւասին հայ հնաւանդ գուսանա-ասուղական արուեստի տաղանդաւոր ներկայացուցիչներէն էր, եւ ունեցաւ իր գործին արժանի ճանաչում եւ գնահատութիւն։

ԲԵՆԻԱՄԻՆ ՄԱՐԳԱՐԵԱՆԻ ԱՆՈՒՆՈՎ

ԵՐԵՒԱՆ – Հայրենի նշանաւոր աստղագէտ Բենիամին Մարգարեանի անունով կոչուած են՝ ուլթրամանիշակագոյն արտասովոր ուժեղ ճառագայթում ունեցող

(Շար. տես էջ 2)

ՀԱՅ ՔԱՂԱՔԱԿԱՆ ԿԱԶՄԱԿԵՐՊՈՒԹԵԱՆՑ ԲՂՈՔԻ ՀԵՌԱԳԻՐԸ ՆԱԽԱԳԱՀ ԳԱՐՊԸՐԻ

Հայ քաղաքական երեք կազմակերպութիւնները՝ Հ.Ց. Դաշնակցութիւնը, Ռամկավար Ազատական կուսակցութիւնը եւ Ս.Դ. Հնչակեան կուսակցութիւնը, բողոքի հեռագիրներ յղած են Միացեալ Նահանգներու նախագահ Ճ. Գարթըրի, ինչպէս նաեւ Ներկայացուցչական Տան Միջազգային Հարցերու եւ Մերձակոյսի Առաջին Ցարաբերութեանց Ենթակոմիտէի նախագահ Ճոն Մրոհէյի։

Վերոյիշեալ կազմակերպութիւնները Նախագահին ուղղուած հեռագրով պահանջած են՝ որ Գարթըրի «կառավարութիւնը յստակ կոչ իր պահանջը՝ Թուրքիոյ ընծայուած զինուորական օժանդակութեան վերսկսման դէմ դրուած արգելքը վերացնելու առնչութեամբ»։

Հեռագիրը կը շեշտէ թէ այդպիսի օժանդակութիւն մը հիմնովին կը հակասէ Գարթըրի կառավարութեան մարդկային իրաւունքներու սկզբունքներուն, զոր Թուրքիա ցեւակնաբար կ'ոտնակոխէ իր երկրին սահմաններուն մէջ ապրող փոքրամասնութիւններուն հանդէպ։ «Թուրքիոյ զօրավիգ կանգնիլ՝ համազօր է հեգնանքի, Ամերիկայի դատապատճառած վէհ նպատակներուն եւ սկզբունքներուն հանդէպ», – կ'ըսեն հայ կուսակցութիւնները։ – «Նման նախաձեռնութիւնը մը ոչինչ պիտի ավելցնէ Միացեալ Նահանգներու եւ ազատ աշխարհի պաշտպանութեան վրայ»։ Ապա ընդգծելով նախագահ Գարթըրի ուշադրութեան կը յանձնեն այն իրողութիւնը, թէ Թուրքիան, վերջին տասնամեակին, զանազան ադիքներով իր յանձնառութեանց մէջ անվստահելիութեան ապացոյցը տուած է, ըլլա՛յ ասիկա Միացեալ Նահանգներու թէ Ատլանտեան Ուխտին նկատմամբ։ Որպէս օրինակ այս հաստատումին, հեռագրին մէջ յիշուած է Միացեալ Նահանգներու բարեկամ երկրին՝ Կիպրոսի դէմ Թուրքիոյ կողմէ ամերիկեան զէնքերու գործածութեան պարագան։

Հեռագրին վերջաւորութեան հայ քաղաքական կազմակերպութիւնները կը խնդրեն Նախագահէն՝ որ վերանայումի ենթարկէ իր ամբողջութեան մէջ, ու յետս կոչէ իր պահանջը։

Նախագահ Գարթըրի ուղղուած հեռագրին բովանդակութեան տեղեակ պահուած են նաեւ արտասահմանի գործոց նախարար Սայրըս Վենս, Միացեալ Ազգերու Կազմակերպութեան ամերիկեան լիազօր պատուիրակ՝ Էնտրու Նանկ եւ Տրկին Փերթիթիա Ֆէրեան, ամերիկեան արտասահմանի գործոց նախարարութեան համակարգիչ՝ Մարդկային Իրաւունքի Բաժանմունքին։

ԵՐԻՏԱՍԱՐԴԱԿԱՆ ԾԱՂԿԱՏՕՆԸ ՈԳԵՒՈՐԵՑ ԵԳԻՊՏԱՀԱՅՈՒԹԻՒՆԸ

Հայկական Ընթերցասրահի «Նոր Սերունդ» երիտ. մարմինին ժրաջան անդամներուն համբերատար և ալեւոյժ աշխատանքներուն պտուղը եղաւ անցեալ 26 Մարտ 1978, Ս. Զատկուան Կիրակի օրը, Գահիրէի «Նայլ Հոլ» հանդիսասրահին մէջ տեղի ունեցած «Երիտասարդական Ծաղկատօն»ին յաջողութիւնը։

Հանդիսասրահը ծայրէ ի ծայր լեցուած էր բոլոր կազմակերպութեանց շրջանակներու համակիր հայերով։ Շատեր նոյնիսկ ստիպուեցան ոտքի կեցած հետեւիլ այն ճոխ և այլազան յայտագիրին, որ անթերի գործադրուեցաւ Գահիրէի հայ բոլոր ակումբներու երկսեռ երիտասարդներու կողմէ, ու ստեղծեց մեծ խանդավառութիւն։

Հանդիսութիւնը կը հովանաւորէր և իր ներկայութեամբը կը պատուէր Եգիպտոսի Հայոց Առաջնորդ՝ Գերշ. Տ. Զաւէն Ս. եպս. Չինչինեան։ Նախագահութիւնը ստանձնած էին ծանօթ ազգային Տէր և Տիկին Կարօ Վարժապետեան։ Ներկայ հրաւիրեալներուն մէջ կը նշմարէին Գահիրէի Գատկ. Քազաքական Ժողովին առենապետը՝ Տէր և Տիկին Վահան Չէլճէնեան, Հայ Կաթողիկէ համայնքին Ծովհ. Վրդ. Սհմարանեան, Տէր և Տիկին Գետրոս Գետիկեան, Հայ Աւետ. Համայնքի նախագահ Տէր և Տիկին Աւետիս Ն. Զագըճեան, Տ. Նարեկ Քհնյ. Ֆըրըճեան, Գատկ. Թեմական և Քազաքական Ժողովի անդամներ,

Սրբազան Հայրը իր խօսքը կ'ուղղէ հայ երիտասարդութեան

հայ մամուլի ներկայացուցիչներ, հանդիսութեան մասնակից հայ ակումբներուն ղեկավարներ և վարչականներ, ինչպէս նաև գեղարուեստասէր հասարակութիւն մը, որուն՝ մեծ թիւով հայ երկսեռ երիտասարդներ։

Ցայտագիրը, որ տեւեց աւելի քան երեք և կէս ժամ, սկսաւ «Եգիպտական Քայերգով, որմէ ետք քեմին վարագոյրը

(Շար. տես էջ 3)

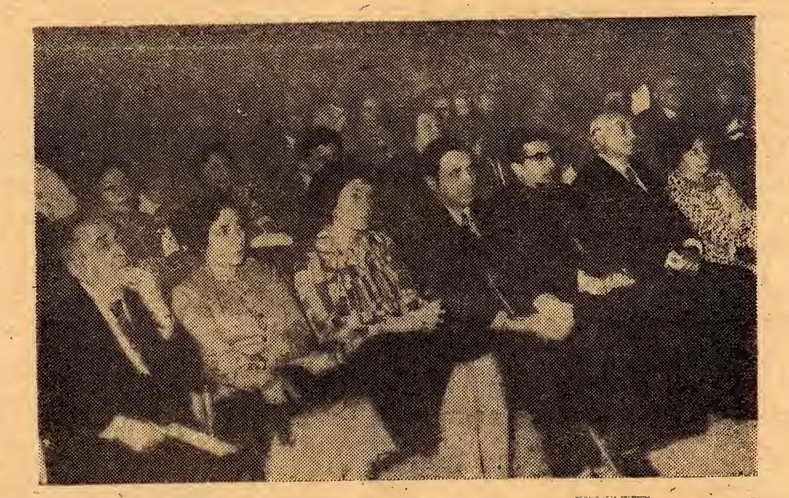

Հանդիսութեան ներկաներէն մաս մը։ Առաջին շարքին վրայ աջէն ձախ՝ Տիր եւ Տիկին Պետրոս Պետիկեան, Տիր եւ Տիկին Վահան Չէլճէնեան, Առաջնորդ Սրբազան Հայրը եւ օրուան նախագահ Տիր եւ Տիկ Կարօ Վարժապետեան

(Լուսանկարները՝ ՀՐԱՆԴԻ)

ԱՐԺԵՔՆԹԻՆ

ՀԱՅԱՍՏԱՆԻ ՊԵՏԱԿԱՆ ՊԱԼԷԻ ԵՐԿՈՒ ՊԱՏԱՍԽԱՆԱՏՈՒՆԵՐԸ ՊՈՒԵՆՈՍ ԱՅՐԷՍ ԺԱՄԱՆԵՑԻՆ

Երկուշաբթի, 3 Ապրիլ երեկոյեան, Գ. Այրէսի «Էսէյսա»յի օդանաւակայանը ժամանեցին՝ Հայաստանի Պետական Պալէի ղեկավար կազմէն երկու պատասխանատուներ՝ Յակոբ Ոսկանեան և Յովսէփ Աթոյեան։ Հիւրերը ընդունուեցան Միւրէքեան Հիմնարկութեան, «Գոլոն» Թատրոնի և Ընդունման Մարմնի, զանազան մշութեանց և մամուլի ներկայացուցիչներուն կողմէ։ Ապա առաջնորդուեցան «Արխենթին» պանդոկը, ուր պիտի իջեւանին նաեւ հայրենի այս բարձրորակ արուեստի խումբին ինքնաթռիչքները (ընդամէնը շուրջ 100 հոգի) որոնք պիտի ժամանեն Երկուշաբթի, 10 Ապրիլին։

Գր. Յակոբ Ոսկանեան՝ պալէի տնօրէններէն է, իսկ Գր. Յովսէփ Աթոյեան՝ բեմադրիչը։

ԻՐԱՔԻ ՀԱՅՈՑ ԱՌԱՋՆՈՐԴ ՀՈԳԵԼՈՑ Տ. ԱՍՈՂԻԿ ԵՊՍ. ՂԱԶԱՐԵԱՆ

ԷՋՄԻԱԾԻՆ.- Մարտ 9-ին, Հինգշաբթի օր, Էջմիածնի մէջ յետ երկարատեւ հիւանդութեան իր մահկանացուն կնքեց Իրաքի Հայոց Թեմի Առաջնորդ Տ. Ասողիկ Եպս. Ղազարեանը։ Բազմերախտ հոգեւորականը իր վերջին օրերուն Հայաստան փոխադրուած էր իր իսկ փափաքով, որպէսզի իր մարմինը յետ մահու յանձնուէր մայր հողին։

Ասողիկ Եպիսկոպոս ծնած էր 1909ին, Պահանիի մէջ։ Կուսակրօն քահանայ ձեռնադրուած էր 1932ին, իսկ եպիսկոպոսական աստիճան առացած՝ 1957ին։ Թէեւ ան իր կեանքի ընթացքին առանձնած էր բազմազան պարտականութիւններ և Հայաստանեայց Եկեղեցւոյ ծառայած էր տարբեր երկիրներու մէջ, իր յիշողութեան մէջ սակայն, յատուկ տեղ ուներ միշտ Չինաստանի հայ գաղութի հոգեւոր առաջնորդութեան իր օրերը։

Ան Դեկտեմբեր Հայոց Գաղթարքութեան գովք առաջին անգամ Չինաստան գնաց 1937ին, քաւարարելու համար այդ երկրին ապրող շուրջ 1200 հոգի հաշուող հայ գաղութին հոգեւոր կարիքները։ Ան այնտեղ ծառայեց մինչեւ 1941, գործունէութիւն ծաւալելով Հարպին և Մոնկոլիա քաղաքները, ուր այդ թուականներուն հայկական եկեղեցիներ գոյութիւն ունէին։ Ան պարբերաբար կը ճամբորդեր չինական այլ քաղաքներ եւս, ինչպէս Շանկհայ, ուր փոքր թիւով հայեր, մեծ մասամբ առեւտրականներ կ'ապրէին։

Փերլ Հարբորի դէպքէն և Ճափոնի պատերազմի մէջ մտնելէն ետք, վերջ գտաւ Ասողիկ Եպիսկոպոսի գործունէութիւնը Չինաստանէն ներս։ 1941ին ան ձերբակալուեցաւ և փոխադրուեցաւ ճափոնական կեդրոնացման ճամբար։ Ան կատածելի տարբ մը կը նկատէր ճափոնի կառավարութեան համար, որովհետեւ որպէս գաղեստինի քնակիչ, անգլիական անցագիր ուներ (արդարեւ, այէ թրլականին գաղեստինը կը գտնուէր անգլիական իշխանութեան ներքեւ)։ Հանգուցեալ Սրբազանը, որ սիրայօժար ընդունած էր ծառայել Չինաստանի հայ գաղութին, չորս տարիներ արգելափակուած մնաց կեդրոնացման ճամբարին մէջ, մինչեւ պատերազմին աւարտը։

Ճափոնի պարտութենէն ետք, անխոնջ հոգեւորականը երեւաղէմ վերադառնալու փոխարէն կը նախընտրէ մնալ Չինաստանի մէջ, հինգ տարի եւս չարունակելու համար իր գործը, որ ընդմիշտ ած էր պատերազմի բերումով։ Ան չէր կրնար լքել իր ժողովուրդը, որ անտէր չէր մնացած պատերազմին պատճառած աւերներէն, ներկայ ցուցիչներուն կողմէ։ Ապա առաջնորդուեցան «Արխենթին» պանդոկը, ուր պիտի իջեւանին նաեւ հայրենի այս բարձրորակ արուեստի խումբին մնացեալ անդամները (ընդամէնը շուրջ 100 հոգի) որոնք պիտի ժամանեն Երկուշաբթի, 10 Ապրիլին։

Գր. Յակոբ Ոսկանեան՝ պալէի տնօրէններէն է, իսկ Գր. Յովսէփ Աթոյեան՝ բեմադրիչը։

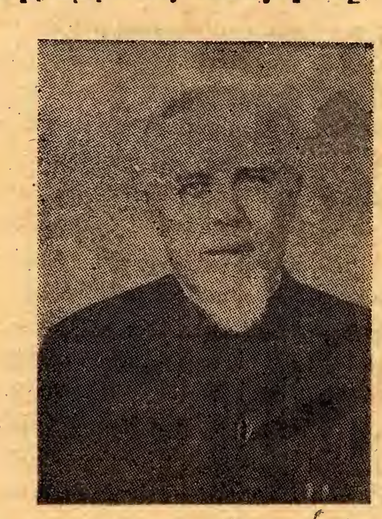

Տ. ԱՍՈՂԻԿ ԵՊՍ. ՂԱԶԱՐԵԱՆ

ծեւտագային սակայն, համապատասխան կարգերու հաստատումով, ան հարկագրուեցաւ հեռանալ Չինաստանէն, իր եռին ձգելով փոքրաթիւ հայ համայնք մը, որ դարձած էր այդ երկրին բնիկտարբը։

Երեսուն չորս մեծ հանգիստի կարճ դադար մը ունենալէ ետք, Ասողիկ Եպիսկոպոս կը մեկնի Լոս Անճելըս, ուր չորս տարի կը կատարէ Ս. Յակոբ Եկեղեցւոյ հովիւի պաշտօնը։ Ապա ան կ'անցնի Աւստրալիա, որ այդ տարիներուն հիւրընկալած էր արդէն իսկ հինգ հարիւրի հասնող հայ համայնք մը։ Այստեղ եւս երախտաշատ կղերականը կ'ունենայ լայն գործունէութիւն և կը յաջողի հիմնել հեռաւոր այդ ծամաքամասի առաջին հայկական եկեղեցին։ Չորս տարի ծառայելէ ետք Աւստրալիոյ հայ գաղութին, ան, իր փափաքով, կը մեկնի կալկաթա, Հնդկաստան, աշխատելու համար տեղւոյն փոքրաթիւ հայ համայնքին հետ։

Իրաքի առաջնորդական պաշտօնը ստանձնելէ առաջ, ան մինչեւ 1967 կը մնայ Էջմիածին։

Ասողիկ Եպիսկոպոս իր առողջական քայքայեալ վիճակին համար չկրցաւ մասնակցիլ Ամենայն Հայոց Կաթողիկոսի Իրաքի հայ գաղութին տուած անդրանիկ այցելութեան բարի գալուստի հանդիսութեանց։ Նախքան իր մօտալուտ մահը, ան խնդրեց որ զինք փոխադրեն Հայաստան, հոն գտնելու համար իր յաւիտենական հանգիստը։

«Ջահակիրի Աղեքսանդրիոյ պատուական ներկայացուցիչն ու բաժանորդագրիչն է՝
Գր. ՄԻՆԱՍ ՊԱՆՏՈՑԵԱՆ
33, Սասս Զաղլուլ պող.
Հեռ. թիւ 802199

ՍԻՍՑԵՍԼ ՆԱՀԱՆԳՆԵՐ

ՀԱՑԿԱԿԱՆ ՀԱՄԱԺՈՂՈՎԸ 110,000 ՏՈԼԱՐ ՆՊԱՍՏ ԿԸ ՍՏԱՆԱՑ

ՈՒԱՇԻՆԿԹՐԸՆ Տէ. Սէ.- Բանասիրական գիտութիւններու ամերիկեան ազգային հիմնադրամի վարչութիւնը վերջերս 110,000 տոլարի յատկացում մը կատարեց Հայկական Համաժողովին (Արմինէն Ասէմպլի), սոյն գումարով իրագործելու համար բանաւոր պատմութեան ծրագիր մը, զոր որուն պիտի ձայնագրուին 1915-ի եղեռնէն վերապրողներուն կեանսագրութիւնները և ուսուցմասիրութեան հայ գաղթականութեան ունեցած առաջին փորձառութիւնները Ամերիկայի մէջ։

Հայկական Համաժողովի փոխատենապետ Գրն. Արամ Գալուստեան չեշտեց կարեւորութիւնը վերոյիշեալ ծրագրին, ընդգծելով՝ թէ ջարդէն վերապրողներուն կենսագրութիւնները չատ կեանն են հայ նոր սերունդներուն ներկայացնելու և բացատրելու համար հայկական հարցը և այն ահաւոր տանջանքները, որոնց ենթարկուած են մը նախնիները։ Այդ կենսագրութեանց արձանագրութիւնը անհրաժեշտ է նաեւ որպէս կանոտեսի վկայութեամբ պատրաստուած փաստաթուղթ՝ թուրք ղեկավարութեան գործած անմարդկային արարքներուն վերաբերեալ։

Հայկական Համաժողովի ատենապետ՝ տոքթ. Տենիս Փափազեան չեշտեց անյետաձգելիութիւնը այս ծրագրին, այն պատճառաբանութեամբ թէ վերապրողներու չարքերը արդէն չափազանց նօսրացած են և չուտով պիտի դադրին գոյութիւն ունենալէ։

Վերոյիշեալ ծրագրի իրականացման յանձնախումբին վարիչն է տոքթ. Փափազեան, որուն, որպէս խորհրդատու կ'օգնեն նաեւ տոքթ. Ռիչըրտ Յովհաննիսեան և տոքթ. Սաեթիս Սանճեան։

Հայկական Համաժողովը կոչ կ'ուղղէ բոլոր անոնց, որոնք անձնապէս ծանօթ են եղեռնէն վերապրող անհատներու, անոնց լրիւ հասցէն և հեռաձայնի թիւը ուղարկեն Համաժողովի հասցէին (անշուշտ եթէ այս վերջինները համաձայն են որ իրենց կենսագրութիւնները ձայնագրուին)։

(Շար. Ա. էջէն)

այն 600-է աւելի համաստեղութիւնները, զորս ան յայտնաբերած է վերջին տարիներուն։ Ինչպէս հետազօտութիւնները ցոյց կուտան, համեմատաբար վերջերս ձեւաւորուած այդ համաստեղութիւնները չատ զօրաւոր միլիուկներ ունին և կը ներկայացնեն միլիանկեալ փուլ մը սովորական համաստեղութիւններու ու այդպէս կոչուած «քուազիաստղային» աստղերու միջեւ։

Հայաստանի գիտութիւններու ակադեմիայի իսկական անդամ Բենիամին Մարգարեանը երկար տարիներէ իվեր կ'աշխատի Բիւրականի աստղադիտարանին մէջ։ Ան աստղագիտութեան հարցերուն նուիրուած 70-է աւելի աշխատասիրութիւններու հեղինակ է։

Ս. ՋԱՏԿՈՒԱՆ ՏՕՆԱԿԱՏԱՐՈՒԹԻՒՆՆԵՐԸ

Այս տարուոյ Կազանդէն սկսեալ մինչեւ Քրիստոսի Հրաշափառ Յարութեան տօնը, Աղեքսանդրահայութիւնը հոգեպէս և բարոյապէս բաւարարուեցաւ, ունենալով արժանաւոր հոգեւոր հովիւ մը, յանձինս Հոգշ. Տ. Իսահակ Ծ. Վրդ. Ղազարեանի, որ հանուստ Լոս Անճելըսի (ԱՄՆ) իր հանգստաւէտ պայմաններուն, եկաւ ստանձնելու գաղութիս հոգեւոր մատակարարութիւնը, և այս, շնորհիւ Աղեքսանդրիոյ Ազգային Իշխանութեանց և եպիսկոպոսական Առաջնորդ Գերշ. Տ. Զաւէն Ս. Եպս. Զինչինեանի միացեալ ճիգերուն։

Հոգշ. Հայր Սուրբը սիրելով և գնահատուելով գաղութիս կողմէ, պատկան իշխանութիւններուն առաջարկով, Առաջնորդ Սրբազան Հօր կողմէ նշանակուեցաւ Աղեքսանդրիոյ Առաջնորդական Փոխանորդ։ Ան պատրաստեց ու քարոզեց Կիրակի և տօնական օրերուն, ինչպէս նաեւ նախագահեց բոլոր եկեղեցական արարողութիւններուն։

Հաւատացեալներուն ուղղած իր քարոզներուն մէջ, ան միշտ չեշտեց որ եկեղեցին լեցուն պահեն իրենց ներկայութեամբ, ըլլան պարտաճանաչ քրիստոնեաներ ու բարի ծնողներ։ «Ձեր բարեպաշտ ներկայութիւնը եկեղեցւոյ արարողութեանց եւ ձեր զաւակներուն հայ վարժարան ուղարկումը կրնան մեզ փասել՝ թէ դուք իրաւ հայեր եւ հայրենասիրներ էք»։

Գերշ. Հայր Սուրբը յաճախ կրկնեց, թէ «բոլոր անոնք, որ կամ կին, երիտասարդ կամ պատանեակ՝ որոնք ունին երգելու ձնորհ ու ձէր, թող մաս կազմեն եկեղեցւոյ երգչախումբին կամ դպրաց դասին ու իրենց բարոյական ակտիւ ներկայութեամբը մեր այս դարաւոր եկեղեցին միշտ ձէն ու պայծառ պահեն»։

Աւագ շաբթու է Ս. Ջատկի արարողութիւններուն Առաջ. Փոխանորդը նախագահեց, պատարագեց և քարոզեց՝ ի ներկայութեան մեծ թիւով հաւատացեալներու։

Ս. Ջատկի առաւօտեան, Ազգային Առաջնորդարանի դահլիճէն, ղեկտաւորեալ և դպրաց դասի ու սարկաւագաց - «Տեր հուրդ Խորին» շարականի երգեցողութեամբ Հայր Սուրբը առաջնորդուեցաւ պատարագելու։

Ի ժամ Ս. Պատարագի, Հոգշ. Հայր Սուրբը կարդաց Ն.Ս.Օ.Տ.Տ. Վազգէն Ա. Ամենայն Հայոց Կաթողիկոսի Ս. Ջատկուան շնորհաւորական գիրը, ուղղուած Թեմական Առաջնորդ Գերշ. Տ. Զաւէն Ս. Եպս. Զինչինեանի, Թեմական-ծխական վարչական Մարմիններու բոլոր անձնուէր անդամներուն, մղթելով անսպառ եռանդ, շարունակելու մեր կրօնական ու ազգապահպանման սրբազան առաքելութիւնը։ Պատարագիչ Հայր Սուրբը օրուան տօնին նշանակութեան մասին խօսեցաւ իմաստալից քարոզ մը։

Ս. Պատարագի աւարտին կրօնական թափօրը ուղղուեցաւ Առաջնորդարանի «Ս. Զուհաճեան» մեծ սրահը, ուր, իներկայութեան Ազգային Իշխանութեան յարգարժան անդամոց, նախագահութեամբ Գր. Մարտիկ Զարպհանէլեանի և Վահան Ալեքսանեանի, ու ներկայ հաւատացեալ ժողովրդեան, գոյնզգոյն հաւկիթներով և չէօրէքով բեռնաւոր սեղաններու առջեւ տեղի ունեցաւ Ազգի Տան օրհնէք (Զհարհ, ջուր ու աղ) և ապա հաւկիթի, և չէօրէքի բաշխում։

Սոյն դրութիւնը մեզ մօտ առաջին անգամ ըլլալով կը կատարուէր, շնորհիւ Հոգշ. Տ. Իսահակ Ծ. Վրդ. Ղազարեանի։ Գովելի դրութիւն մը՝ որուն համար կը շնորհաւորենք զինք, նաեւ Ազգային Իշխանութիւնը, որ Հայր Սուրբին փափաքները և առաջարկները իրագործելի կը դարձնէ։

Շնորհաւորելով Ազգային Իշխանութիւնը և համայնքիս ազգայիններ՝ Ս Յարութեան Տօնին առթիւ, կոչ կ'ընենք բոլորին, որ իրենց բարոյական թէ նիւթական գործակցութիւնը չի պլանան Առաջն. Փոխանորդ Հօր, և ինչպէս որ Ազգային Իշխանութիւնը կ'աջակցի՝ իրենք ալ օգնեն Հայր Սուրբին՝ որ ան կարենայ իրագործել կարգ մը կարեւոր ծրագիրներ, ի չէնութիւն և պայծառութիւն մեր եկեղեցւոյ, վարժարանին և ազգային այլ հաստատութեանց։

Շնորհաւոր Ս. Զատիկ Քրիստոս Յարեաւ ի մեռելոց։

ԹՂԹԱԿԻՑ
ՄԻՆԱՍ ՊԱՆՏՈՑԵԱՆ
Աղեք. 28-3-78

ՄԻԱՑ. ՆԱՀԱՆԳՆԵՐ

ՀԱՑ ՍԻՄՓՈՆԻՔ ԸՆԿԵՐԱԿՑՈՒԹԵԱՆ ՀԱՄԵՐԳԸ

ԼՈՍ ԱՆՃԵԼԷՍ, Հայ Սիմֆոնիք Երաժշտական Ընկերակցութիւնը կերեկոյեան ժամը 7:30ին, Միւզիք Սենթըրի «Տորոթի Չենտըրը Փաւիլիոն»ին մէջ պիտի ներկայացնէ Հայկական եղեռնի նահատակներու յիշատակին նուիրուած ոգեկոչման նուագահանդէս մը։

Յայտագիրը պիտի բաղկանայ Ալան Յովհաննէսի և Օհան Տուրեանի ստեղծագործութիւններէն։ Երգահանները անձամբ ներկայ պիտի ըլլան ու ղեկավարեն իրենց գործերը։

Ալան Յովհաննէս, ամերիկահայ համբաւաւոր երաժշտահանը, այս առթիւ յօրինած է երկու գործեր, որոնք առաջին անգամ ըլլալով պիտի ներկայացուին վերոյիշեալ համերգին ընթացքին։ Իսկ Օհան Տուրեան, Երեւանի պետական Փիլհարմոնիայի նախկին վարիչն ու երաժշտական տնօրէնը, պիտի ղեկավարէ իր «Կոմիտասեան» շարքի թիւ մէկ և երկու մասերը, ինչպէս նաեւ իր նորագոյն ստեղծագործութիւններէն «Տուն իվերսալիզմը», որ դարձեալ առաջին անգամ ըլլալով պիտի ներկայացուի հանրութեան։

Հայ Սիմֆոնիք Երաժշտական Ընկերակցութիւնը իր կազմութենէն ի վեր (1970) միշտ փորձած է լուրջ և բարձրորակ նուագահանդէսներու միջոցաւ ստեղծել հայ երաժշտութեան ու զօրավիգ հանդիսանալ հայազգի երաժշտահաններու։

ԵՐԻՏԱՍԱՐԴԱԿԱՆ ՇԱՂԿԱՏՕՆԸ

(Շարունակութիւն Ա. էջէն)

բացուեցաւ ու ներկայացուեցաւ հայրենադրունչ և սամունքախառն կենդանի պատկեր մը, կազմակերպուած Նիլը Իսթ Հայկ. ակումբի անդամներուն կողմէ։

Ապա հանդիսութեան Բացման խօսքը կատարեց Ընկեր Պետրոս Մովսեսեան

Ընկեր Պետրոս Մովսեսեան
Շաղկապօնքին բացումը
կատարած պահուն

ցասրահի գործունեայ վարչականներէն «Նոր Սերունդ» Երիտ. Մարմնի ատենապետ և համայնքիս ազգային ու եկեղեցական գործերուն նուիրեալ երիտասարդ ընկեր Պետրոս Մովսեսեան։

Օր. Մարի Գամպէրեանի (Նիլը Իսթ) խոր զգացումով կատարած արտասանութենէն ետք («Կրկին Օտար», Ժագ Յակոբեանի), Օր. Վիվիան Ոսկեան (Հայ Գեղ. Միութիւն) դաշնամուրի վրայ ճարտարօրէն նուագեց Շոփէնի «Ֆանթէզի Իմփրոմփթիւ»ն։

«Նոր Սերունդ»ի խոստումնալից երիտասարդ Նուպար Պահատրեան երկարատև ծափահարութիւններ խլեց իր ազգասիրական արտասանութեամբը («Բարեր Հայրենի» Համօ Սահեանի)։

Հայկական «Ինզէլի» պարեց համայնքիս շնորհալի երիտասարդուհիներէն՝ Օր. Թերէզ Ֆուատ։

Օր. Սոնիա Սարգիս եւ
Պր. Պերճ Գոգորեան

Հայկական Ընթերցասրահին նախագահը և թերթիս խմբագիրը՝ ընկեր Սարգիս Պալաեան քառորդ ժամ տեւած կարճ բայց բովանդակալից բանախօսութիւն մը կատարեց, նշելով անհրաժեշտութիւնը՝ ազգապահպանման համար նոր սերունդի երիտասարդութեան համագործակցական աշխատանքին։ Բանախօսը շեշտեց ազգային գիտակցութեան կարեւորութիւնը հայ երիտասարդին համար։ Անդրադառնալէ ետք ի սփիւռս ցրուած հայութեան գոյատեւման համար անհրաժեշտ և կենսական հայոց լեզուի պահպանման կարեւորութեան մասին, ան ըսաւ թէ սփիւռքահայ երիտասարդը չպէտք է որ խզէ նաև իր կապերը Հայկական եկեղեցիէն, որ հայկական ամբողջականութեան մըն է՝ իր լեզուով, գրականութեամբ, արուեստով (նկարչութիւն, քանդակագործութիւն, երաժշտութիւն), ճարտարապետութենամբ և աւանդութիւններով։ Ապա բանախօս ընկերը հաստատեց՝ որ եթէ իբր մարդ ամէն անհատ պարտի ձգտիլ համամարդկայինին, ապա որպէս հա՛յ մարդ մենք պէտք է նախ ձգտինք համահայկականին ու այդ խողովակով՝ դէպի համամարդկայինին։ Իմաստասէրները եթէ ըսած են «ճանաչել զիմաստութիւն և զխրատ իմանալ զբան հանճարոյ», կամ «Մանիր զքեզ» և այլ իմաստուն խօսքեր, հայ երիտասարդը պարտի իմաստուն ըլլալ և իմանալ ու գիտակցիլ թէ ինք մեծ ժողովուրդի մը, փառաւոր անցեալ ունեցող հանճարեղ ու իմաստուն ազգի մը զաւակն է, ու այդ ազգային գիտակցութեամբ լեցուած աշխատի՝ իր ազգի գոյատեւման վեմ

Օրուան բանախօս
Ընկեր Սարգիս Պալաեան

գործին։ Եգիպտոսի կառավարութեան և նախագահին՝ հայ համայնքիս տրուած լայն ազատութեանց համար իր շնորհակալական խօսքերով իր բանախօսութիւնը վերջացուց ընկեր Ս. Պալաեան։

Դադարէն ետք յայտագիրին երկրորդ մասը սկսաւ կենդանի պատկերով մը, կատարուած Հ.Բ.Ը.Մ.ի և Հ.Մ.Ը.Մ.-Նուպարի երիտ. մարմիններու անդամներու կողմէ։

Զուարթ մենախօսութիւն մը՝ «Մերունկի մը ենթադրութիւնը» (ինքնագիր) կատարեց «Նոր Սերունդ»ի անդամներէն ընկեր Աւետիս Մովսեսեան, որուն յաջորդեց Օր. Սինթիա Տէր Մարգարի դաշնամուրի ելոյթը։ Ան իր մատներուն ճկունութեամբ և խոր զգացողութեամբ կատարեց Գախի «Փրէլիւտ է Ֆիւկ»ը և Ռահմանի «Ռափսոտի»ն։

«Ծուսաբեր» երիտ. Մարմինը քառորդ ժամուայ ուրոյն յայտագիր մը ներկայացուց՝ նուիրուած Հայ մեծ բանաստեղծ՝ անմահն Սիամանթոյի ծննդեան 100ամեակին։ Նահատակ բանաստեղծին քերթուածներէն ընտրուած ատմոսֆերով և կենդանի պատկերի նման բեմադրուած սոյն բաժինը խորապէս տպաւորիչ էր և ոգեւորիչ։

Ապա ներկայացուեցաւ խիստ հետաքրքրաշարժ քառրեգութիւն մը մէկ արար, բեմադրութեամբ «Նոր Սերունդ»ի

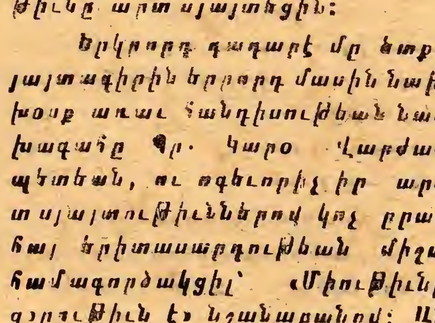

Պր. Հրայր Շահրոզեան եւ
Օր. Սոնիա Սարգիս

երիտասարդուհիներ՝ Օր. Սոնիա Սարգիս և պ. Հրայր Շահրոզեան, Պերճ Գոգորեան։ Ներկաները բուռն ծափահարութիւններով իրենց գոհունակութիւնը արտայայտեցին։

Երկրորդ գաղարէ մը ետք, յայտագիրին երրորդ մասին նախ խօսք առաւ հանդիսութեան նախագահը Պր. Կարօ Վարժապետեան, ու ոգեւորիչ իր արտայայտութիւններով կոչ ըրաւ հայ երիտասարդութեան միշտ համագործակցիլ՝ «Միութիւնը զօրութիւն է» նշանաբանով։ Ան իր շնորհակալութիւնները յայտնեց Հայկական Ընթերցասրահի վարչութեան, իրեն ընծայուած այս պատիւին համար և յայտնեց իր պատրաստակամութիւնը օժանդակելու՝ հայապահպանման օգտին համար բոլոր նախաձեռնութիւններուն, ու իր խօսքը աւարտեց երախտագիտական արտայայտութիւններով՝ հանդէպ եգիպտոսի և իր նախագահին՝ Մոհամէտ Անուար էլ Սատաթի։

Եգիպտոսի դասական պարարուեստի պետական խումբի հայ մենակատարուհի՝ շնորհալի հայուհի Օր. Սոնիա Սարգիս (Զամբէրթենեան), որուն անունը ծանօթ է նաև այլ երկիրներու մէջ, ուրոյն բաժին մը վերցուցած էր յայտագիրին մէջ, Պալէի հատընտիր բաժիններու ներկայացումով։

Ան արուեստագիտուհիի իսկական տաղանդ ցուցաբերեց իր կատարած պարերով։ Նախ

ՆԿԱՐԻԶ ՓՈԼ ԿԻՐԱԿՈՍԵԱՆ ԿԸ ՅՈՒՅԱԴՐԷ

ՀՈՒՆԻՍԻ. – Փետրուար 4–12 Քուէյթի Գրականութեան, Արուեստներու և Մշակոյթի Ազգային Խորհուրդի սրահին մէջ, Փոլ Կիրակոսեան ցուցադրեց 43 նկար՝ իր վերջին գործերէն։ Առաջին անգամ ըլլալով է որ Քուէյթը կը ճանչնայ լիբանանցի գեղանկարիչը իր երեսնամեայ վաստակի ընթացքին։

Ցուցահանդէսին բացումը կատարեց Խորհուրդի նախագահը՝ Ահմատ Ատուանի, իր տեղակալին՝ բանաստեղծ Խալիֆէ Ալ Ռաքէտիի հետ։ Ներկայ գտնուեցան քուէյթի արուեստագէտներ, արաբ և օտար դեսպաններ, մինչ կը բացակայէր Լիբանանի դեսպանը։

Կիրակոսեանի պաստառները արտացոլացուցին լիբանանցի/նեղոս Տոքեիկման վիճակի/ վերաւորուած սպիտակ Թուչուններ կանանց ձնծաղեան մէջ կատարուած երաժշտական գործիքներ, կորագլուխ փոքրիկներ, աշխարհէն խոյս տուած ու գիրքին ապաւինած բանաստեղծ... Քուէյթի համալսարանի ռեքթր Ֆուֆթ. Հասան Իպրահիմ հրաւէրով կիրակոսեան դասախօսութիւն մը տուաւ համալսարանին մէջ՝ ժամանակակից արաբական արուեստի դերին չուրջ։ Ըսաւ՝ թէ կը բաւէ խօսինք աւանդներու և զանոնք Անթարայով ու Ապլայով սահմանափակելու մասին, և կոչ ըրաւ արուեստագէտներուն՝ առօրեայ հարցերով զբաղելու և գուշանալու արեւելքի և արեւմուտքի միջեւ սահման դնելէ, միաժամանակ օգտագործելու արեւմտեան թեքնոլոճիճ, անշուշտ սիրտը պահելով արաբական։ Ան օրինակներ բերաւ ճափոնական արուեստէն, որ կը ներկայացնէ այսօրն ու գալիքը՝ առանց կապերը խզելու անցեալէն, ոյդպիսով համապատասխանելով ճափոնական կեանքին։

Քուէյթ իր կատարած ճամբորդութեան մասին պէտանկարիչը ըսաւ. «Կ'ակնկալէի աւազակոյտեր տեսնել, բայց գտայ անապատ մը, որուն ովասիսները իրենք՝ մարդիկն էին։ Քուէյթցիները իրենք իրենց երկրին կանաչութիւնն են։ Մանաւանդ քուէյթի արուեստագէտներու և բարձր մակարդակ մը գտայ անոնց մօտ։ Եւ հոն պետութիւնը կ'օգնէ անոնց արտադրելու՝ գնելով ստեղծագործութիւնները, ինչպէս նաեւ արուեստանոց բանալով ծովուն վրայ քանդակագործներու և գծագրիչներու համար, որոնք ձրիօրէն կը գործածեն զայն»։

«Տոն Քիւոթ» պալէէն պարեց երկու հատուածներ, ընկերակցութեամբ եգիպտացի երիտասարդ պարող Պր. Հասան Շէթայի։ Ապա «Ծովահէն» (Լը Գօրսէր) պալէէն և ի վերջոյ «Գաս Նուազլթ» պալէէն պարբերականերու կատարումով, ան մեծապէս խանդավառեց հանդիսականները, որոնք երկարատեւ ծափահարութիւններով զինքը բանեցս բեմ հրաւիրեցին։

Օր. Սոնիա Սարգիս (Զամբէրթենեան) եւ Պր. Հասան Շէթա «Տոն Քիւոթ» պալէէն հատուած մը կը կատարեն։

Վերջին խօսք առնողը եղաւ Թեմիս Առաջնորդ Սրբազան Հայրը, որ իր կարգին ոգեւորուած ու խանդավառուած ի տես այս համերաշխ գործակցութեան, կոչ ըրաւ հայ երիտասարդութեան միշտ համախմբուած մնալ հայկական ակումբներու մէջ ու համագործակցաբար ծառայել հայապահպանումին։ Սրբազան Հայրը առաջարկեց որ բոլոր ներկաները միաբերան երգեն «Հայր Մեր»ը ու աղօթքով վերջ գտաւ սոյն «Մաղկատօն»ը։

Նշենք, որ յայտագիրին զանազան ելոյթները երաժշտութեամբ ու խմաստուն խօսքերու արտասանութեամբ իրարու միացնելով գեղեցիկ համադրում մը ընելու գեղարուեստական աշխատանքները կատարած էր՝ խոստումնալից երիտասարդ Պր. Վարուժան Գազանճեան։

Երիտասարդական «Մաղկատօն»ին նախատօնակը տեղի ունեցաւ Շաբաթ, 25 Մարտ 1978, կ.ե. ժամը 10էն սկսեալ, Հայկական Ընթերցասրահին մէջ, ուր մեծ թիւով հայեր՝ երէց քէ երիտասարդ, եկած էին տօնելու Հայկական Զատիկը։ Այս ձայկերոյթ – Վարահանդէսին խանդավառութիւնը ապահովեց մասնաւորաբար «ANNI ET LES COPAINS» նուագախումբը, որուն հիմնադիր անդամներէն մին է Սրահիս երիտասարդներէն՝ ընկեր Կարօ Գազանճեան։

Սոյն Վարահանդէսը տեւեց մինչեւ առաւօտեան ժամը 3ը, ու ներկաները կերան, խմեցին ու բաժակներ պարպեցին, իրարու մաղթելով Ս. Զատիկ։ Համեղ և այլազան ճաշերը պատրաստուած էին Սրահիս տիկնանց Միութեան անդամուհիներուն կողմէ, որոնցմէ մասնաւորաբար յիշատակութեան արժանին՝ ընկերուհիներ Վիքթորիա Կէրկեան, Արմինէ Աւագեան, Զարուհի Զօրայեան, Լիւսի և Անոյշ Գալեեաններ։

Վարձքը կատար բոլորին։ Կը մաղթենք, որ յառաջիկայ տարի եւս նոյնքան և աւելի ճոխ պատրաստութեամբ կազմակերպուի «Երիտասարդական Մաղկատօն»ը, որ մեր համայնքին մշակութային կեանքին մէջ աւանդութիւն դարձած հանդիսութիւն մըն է այլեւս։

ՆԵՐԿԱ ՄԸ

ՅԱՌԱՋԻԿ

ՀԱՅԿԱԿԱՆ ՇԱԲԱԹԱԹԵՐԹ ԸՆԹԱՑՔԱԲԵՐԹ

13 ԱՊՐԻԼ 1978

ՄԱՐԶԱԿԱՆ

ՓՈՒԹՊՈԼ

Արարատ հասաւ Խ.Ս.Հ.Մ.ի բաժակի 1-8րդ աւարտականին

Ուրբաթ, Մարտ 24ին տեղի ունեցան Խ. Միութեան բաժակի 1/16րդ աւարտականի դարձի մրցումները, որոնց ընթացքին երեւանի Արարատը խաղալով Օրջոնիկիձէի մէջ, տեղւոյն Սպարտակին հետ, պարտուեցաւ 1-0 արդիւնքով, սակայն երբի մրցումին Երեւանի մէջ 5-0 արդիւնքով յաղթական ելլալով Արարատ հասաւ 1/8րդ աւարտականի, որու գծով Ապրիլ 1ին պիտի մրցի Տինեցկի Շախտիորին հետ:

Հայաստանեան երկրորդ խումբը՝ Լենինականի Շիրակը, որ յաղողած էր երբի մրցումին իր դաշտէն դուրս 0-0 արդիւնք մը ձեռք ձգել բարձրագոյն լիկայի խումբերէն Զարիայի դէմ, դարձի մրցումին քիչ մը լաւ խաղարկութիւն մը ցոյց տալով տիրապետեց, սակայն Զարիայի փորձառու խաղացողները իրենք էին որ կարողացան իւրաքանչիւր կիսախաղին կոլ մը նշանակելով տիրանալ վերջնական յաղթանակին:

ՁԱՏՐԱԿ

ՀԱՅԱՍՏԱՆԻ ԿԱՆԱՆՑ ԱԽՈՅԵԱՆ ԴԱՐՁԱԻ ԱՆՆԱ ՅԱԿՈԲԵԱՆԸ

Հայաստանի կանանց ճատրակի (չեմմատ) առաջնութեան եղրափակիչ մրցաշրջին, լենինականցի՝ վարպետութեան թեկնածու Աննա Յակոբեանը 13 հնարաւորութիւններէն չահելով 10,5 միաւոր (8 յաղթանակ և 5 ոչ-ոքի) գրաւեց առաջին տեղը: Ան մրակ մրցակիցն էր որ ոչ մէկ պարտութիւն չկրեց:

Ախոյեանուհին 2 միաւորով ետ մնաց երեւանցի առաջին կարգային Իրինա Համբարձումեանը: Այս երիտասարդուհիին համար անկասկած մեծ յաջողութիւն է: Նշենք, որ Համբարձումեանը իրմէ ետ ձգեց չորս վարպետութեան թեկնածուներ:

Հայաստանի ախոյեանուհի Աննա Յակոբեանը իրաւունք ըստացաւ մասնակցելու Ս. Միութեան կանանց ճատրակի առաջնութեան մրցախաղերու կիսաեզրափակիչին:

ՁՈՒԱՐԹԱԼՈՒԹՔՆԵՐ

Օդանաւի մը մէջ խեղդ մը սաւառնակին դուռը կը բանայ և ինքզինքը վար նետել կը պատրաստուի: Բայց յանկարծ, ետ կը դառնայ ու կը կանչէ օդանաւժիշտը:

— Հէյ, կը պռոայ, կ'անձրեւէ եղեր, չուտ անկարգել մը տուէք ինծի:

***

Օդանաւժիշտը չատ զեղչիկ աղջիկ մըն է, զեյացունց բան մը, նաեւ չատ ժպտուն և հաճոյակատար: Կը մօտենայ ուղեւորի մը և կը հարցնէ.

— Թէ՞յ, սո՞ւրճ, գոքա-գոլա՞ թէ գիս:

***

Ամերիկացի ճարտարագէտ մը վազելով կը մտնէ տնտեսութեան նախագահին աշխատասենեակէն ներս և կը գոչէ.

— Պարոն նախագահ, յաղողեցանք վերլապէս: Կրցանք գտնել ձայն մը, որ սաւառնակէն ուելի արագ կ'երթայ:

***

Երկու բարեկամներ օդանաւակայանը իրարու կը հանդիպին և կ'անդրադառնան որ երկուքն ալ դէպի Հոմ մեկնելու վրայ են: Մէկը կ'ըսէ միւսին.

— Դո՞ւն ալ իմ սաւառնակս կ'առնես:

— Ո՛չ, կը պատասխանէ, սաւառնակի համար եկած չեմ: Ես չոգեկառքով պիտի երթամ, ես միշտ վիճակագրութիւններու նայելով կը չարժիմ. Գրուած է որ սաւառնակը աւելի վտանգաւոր է քան չոգեկառքը, քանի որ սաւառնակի մը մէջ միշտ հաւանական է որ ռումբ մը գտնուի:

Միւսը կը ժպտի և կը չարունակէ իր ճամբան դէպի սաւառնակ: Երկու չաբաթ վերջ երկու բարեկամները նոյն տեղը դարձեալ իրարու կը հանդիպին, Այս անգամ միւսին ալ ձեռքը ճամբորդական պայուսակ մը կայ:

— Էհ, կ'ըսէ առաջինը, կը կարծէի որ երբեք սաւառնակ չէիր նստեր հաւանական ռումբի մը պատճառաւ: Ի՞նչ է, հիմա կարծի՞ք փոխեցիր:

— Ոչ, կը պատասխանէ միւսը: Միայն քէ վիճակագրութիւնները կը գրեն, թէ երբեք հաւանական չէ որ նոյն սաւառնակին մէջ երկու ռումբեր գըտնըւին: Ուստի հիմա ես միշտ ռումբ մը կը պտցնեմ պայուսակիս մէջ:

ՆԱԽԱՀԱՇՎՈՒՄՆԵՐ

(ԵԳԻՊՏԱԿԱՆ ԴԱՀԵԿԱՆՈՎ)

Օր. Աննա Զ. Տոլապճեանի (Երեւան) ընդ Գր. Գեղամ Ա. Թրայեանի նշանախօսութեան բարեբաստիկ առիթով, ընկեր Վրէժ Ազֆերեան (Ազեքս.) փոխան հետեւեալ հեռագիրները կը նուիրէ.

«Արեւին» 200
«Ջահակիրին» 200

Իր եղբօր՝ ողբ. Արշամ Տաթըրեանի մահուան իբ. տարելիցին եւ իր մօր՝ ողբ. Լուսաննթագ Տաթըրեանի մահուան քառասունքին առթիւ Գր. Հրանդ Տաթրեան կը նուիրէ.

Գալուստեանի Ճաշի Սեղանին 1000
Գերեզ. Բարեզարդման 500
Հայ Կարմիր Խաչի կազդուրման կայանին 500
Հայ Գեղ. Միութեան 500
«Արեւ»ին 500
«Ծուսաբեր»ին 500
«Ջահակիր»ին 500

(Ստանալ Նուիրատուէն)

Տէր և Տիկին Սերոբ Թիւթիւնճեան և զաւակունք, իրենց սիրելեալ մօր, զոքանչին և մեծ մօր, ողբացեալ Էօժէնի Թիւթիւնճեանի ժամուան (Գէյրութ) տխուր առիթէ և անոր քաղցր յիշատակին կը նուիրեն.

Ս. Գողոս-Գետրոս եկեղեցւոյ Գայծառութեան 1000
Գողոսեանի Ճաշի Սեղանին 1000
Ազեքս. Հայ Աղքատախնամին 500
Հ.Մ.Ը.Մ. – Նուպար (Ազեքս.) 500
Տիգրան Երկաթ
Մշակ. Միութիւն 500
Ծառայդիմասէր Մշակ. Ընկ. 500
Հայ Աւետ. Եկեղեցի (Ազեքս.) 500
«Արեւ»ին 500
«Ծուսաբեր»ին 500
«Ջահակիր»ին 500

(Ստանալ Ազեքսանդրիոյ Ազգային Առաջնորդարանէն
Գր. Ալեքսան Զիլինկիրեանէ)

Իրենց սիրելի ամուսնոյն, հօր և մեծհօր՝ ողբ. Գողոս Ն. Գայսէրլեանի մահուան քառասունքին առթիւ Այրի Տիկին Բրանդիկ Գայսէրլեան և դուստրը Գոհար, Տէր և Տիկին Նշան Գայսէրլեան և զաւակունք կը նուիրեն.

Ազգասաց Հոգաբարձութեան 2000
Գալուստեանի Ճաշի Սեղանին 2000
Նուպարեանի Ճաշի սեղանին 2000
Եկեղեցւոյ պայծառութեան 1000
Այծեմիկի Հանգստեան Տան 1000
Հ.Բ.Ը.Մ.ին 500
Հ.Մ.Ը.Մ. Նուպարին 500
«Արեւ»ին 500
«Ծուսաբեր»ին 500
«Ջահակիր»ին 500

(Ստանալ Գահիրէի Ազգ. Առաջնորդարանէն)

Իրենց սիրելի հօր և մեծհօր՝ ողբ. Գողոս Ն. Գայսէրլեանի մահուան քառասունքին առթիւ Տէր և Տիկին Հայկազուն Փիւրքճեան և զաւակունք կը նուիրեն.

Ազգասաց Հոգաբարձութեան 500
Եկեղեցւոյ Գայծառութեան 500
Գալուստեանի Ճաշի Սեղանին 500
Նուպարեանի Ճաշի Սեղանին 500
Այծեմիկի Հանգստեան Տան 300
Հ.Բ.Ը.Մ.ին 300
Հ.Մ.Ը.Մ. Նուպարին 200
«Արեւ»ին 200
«Ծուսաբեր»ին 200
«Ջահակիր»ին 200

(Ստանալ Գահիրէի Ազգ. Առաջնորդարանէն)

ԿԱՐԵՒՈՐ ԱԶԴ

Խմբագրութիւնս պարտաւորուած չզգար վերադարձնելու իրեն ուղարկուած բոլոր այն թղթակցութիւնները կամ յօդուածները, որոնք հրատարակելու արժանի չեն նկատուիր զանազան պատճառներով:

ԹԱՄԱՆՈՒՄ

Անցեալ Կիրակի, 9 Ապրիլ 1978, կ. ե. ժամը 9·30ին, «Էր Ֆրանս»ի գծով Մոնթրէալէն Գահիրէ ժամնեց՝ նախկին Լիպանահայ ծանօթ ազգային, Հայկ. Ընթերցասրահի նախկին վարչական, Ադհատց Հոգաբարձութեան նախկին վարչականներէն՝ ընկեր Վահան Գազանճեան, տարեկան իր արձակուրդը անցնելու իր հարազատներուն մօտ:

Բարի ժամանում եւ հանելի կեցութիւն կը մաղթենք մեր սիրելի ընկերոջ:

ԱՒՍՏՐԱԼԱՀԱՅ ԿԵԱՆՔ

ՅՈՐԵԼԻՆԱԿԱՆ ԳՈՐԾԱԴԻՐ ՅԱՆՁՆԱԽՈՒՄԲ ՍԵԴԻ ԳՕՁՈՒՆԵԱՆԻ

ԾՆՆԴԵԱՆ 50-ԱՄԵԱԿԻ ՀԱՆԴԻՍՈՒԹԵԱՆ

Սեդի Գօչունեան ամէն հայու մտքին մէջ, առանց գաղափարի և դաւանանքի խտրութեան, կը պատկերանայ հայ արուեստագէտի տիպարով:

Նախկին եգիպտահայ, ան վեց տարիներէ ի վեր Սիտնի (Աւստրալիա) հաստատուած է և յառաջիկայ Մայիս 6ին, կազմակերպութեամբ՝ Յորելինական Գործադիր Յանձնախումբի, բարձր հովանաւորութեամբ Աւստրալիոյ Խորհրդարանի անդամ՝ Տիար Գրիւս Կրահամի, պատուոյ նախագահութեամբ Աւստրալահայոց երեք Թարանուանութեանց Հոգեւոր Հովիւներուն, և մասնակցութեամբ գաղութիս մտաւորական և արուեստագէտ ծանօթ անձնաւորութիւններու, փառաշուք հանդիսութեամբ մը պիտի նշուի իր ծննդեան 50-ամեակը, որ միաժամանակ յարգանքի և մեծարանքի ցոյց մը պիտի ըլլայ Թատերական իր բեղուն գործունէութեան 30-ամեայ վաստակին:

Վստահ որ Հայ գեղարուեստի անձնուրաց նուիրեալի մը ծննդեան այդ հանդիսութիւնը մօտ է ամէն հայու սրտին, ներկայիս կոչ կ'ընենք բոլոր Մշակութային, և Գեղարուեստական կազմակերպութիւններուն, ինչպէս նաեւ Գօչունեանի բարեկամներուն, բեմի ընկերներուն, ուր որ ալ գտնուին անոնք, Հայու գիտակցութեամբ դիմաւորելու այս Յորելեանը՝ որ երախտագիտական փայլուն ցոյց մըն է, և հաճին իրենց յարգանքը տածելու, անձնուիրութեամբ և զոհողութիւններով իր ժողովուրդին արուեստի վերելքին սատարած արժանաւոր այս արուեստագէտին հանդէպ:

Ի Դիմաց
Յորելինական Գործադիր Յանձնախումբի

Ատենադպրուհի
ՆԱՏԻԱ ՂԱԶԱՐԵԱՆ

Ատենապետ
ՄԿՐՏԻՉ ՍԱՐԱՖԵԱՆ

Հասցէ՝ P. O. Box 13 WILLOUGHBY N. S. W. 2068– SYDNEY (AUSTRALIA)

——**——

ՊԱՏՈՒՈՅ ՅԱՆՁՆԱԽՈՒՄԲ

ԿԱԶՄՈՒԱԾ ՅՈՐԵԼԵԱՐԻՆ, ԲԵՄԻ ԳՈՐԾԱԿԻՑՆԵՐԷՆ ԱՒՍՏՐԱԼԻԱ ԵՒ ԱՐՏԱՍԱՀՄԱՆ

ԱՁԲԻԲԵՆԱԿԱՆ ԿԱՐԳՈՎ

ՏԻԿԻՆՆԵՐ

Սօսի	ԱՆՏՈՆԵԱՆ	Ժագլին	ՊԱԼԱԵԱՆ
Աստղիկ	ԵԱԶԼՃԵԱՆ	Վիքի	ՊԱՐՏԻԶՊԱՆԵԱՆ
Շաֆէ	ԻՓԷՔԵԱՆ	Շուշան	ՍԷՓ-ԶԷՆԵԱՆ
Մարկօ	ՅԱԿՈԲԵԱՆ	Նուարդ	ՏԷՕՔՄԷՃԵԱՆ

ԳԱՐՈՆՆԵՐ

Յակոբ	ԱՓԱՔԵԱՆ	Ժօզ	ԷԼՄԱՍԵԱՆ
Նուպար	ԱՓԱՔԵԱՆ	Հայկ	ԹԵԼԼԱԼԵԱՆ
Անդրանիկ	ԱԻԱԳԵԱՆ	Նուպար	ԿՈՍՏԱՆԴԵԱՆ
Գրիգոր	ՓՈՐԹԱՄԵԱՆ	Ժիրայր	ՃԵՊԵԼԵԱՆ
Բարսեղ	ԳԱՐԹԱԼԵԱՆ	Յակոբ	ՊԱՀԼԱԻ
Շաւարշ	ԳԱՐԱՆՖԻԼԵԱՆ	Մկրտիչ	ՍԱՐԱՖԵԱՆ
Հայկազ	ԳԱԼՈՒՍՏԵԱՆ	Խորհն	ՏԷՏԻԵԱՆ
Վահան	ԳԸԼԸՃԵԱՆ	Հայկ	ՏԷՄԻՐՃԵԱՆ
Կարապետ	ԵԱԶԼՃԵԱՆ	Նուպար	ՔԵՐՔԵԵԱՆ
Միհրան	ԵԱԶԼՃԵԱՆ	Ժիրայր	ՔԻՐԻՇՃԵԱՆ

ԲԱԺԱՆՈՐԴԱԳՐՈՒԹԻՒՆ

	Գարզ փոստ	օդային փոստ
Եգիպտոսի բաժանորդներէն	200 Ե.Դ.	—
Սուտանի «	200 Ս.Դ.	300 Ս.Դ.
Լիբանանի «	—	20 Լ.Ո.
Սուրիոյ «	—	25 Ս.Ո.
Եւրոպայի, Ամերիկայի, Գանատայի, Աւստրալիոյ եւ այլ երկիրներու բաժանորդներէն	12 Տոլար կամ 8 Սթերլին	25 Տոլար

ԱՐՏԱՍԱՀՄԱՆԻ ԲԱԺԱՆՈՐԴՆԵՐՈՒՆ

Կը խնդրենք արտասահմանի մեր այն բաժանորդներէն, որոնք ցարդ չեն ղրկած իրենց բաժնեգինը, բարի ըլլան մեզի փութացնելու զայն, դիւրացնելու համար մեր գործը: Չէք կամ Մանդա-փոստ գրել «Sarkis Balayan»ի անունին եւ ուղարկել փոստարկղ թիւ 2111, Գահիրէ, Եգիպտոս:

ՉԱՀԱԿԻՐ

ԱԶԳԱՅԻՆ ԳՐԱԿԱՆ ԸՆԿԵՐԱՅԻՆ ԵՄՓԹԹԵՐՔ

چاهاكير

جريدة أسبوعية

ص.ب ٢١١١ بالقاهرة ج.ع.م - ت ٩١٥٠١٣

صاحبة الامتياز : السيدة عايدة سيد بيان (بالايبان)

TCHAHAKIR

HEBDOMADAIRE ARMENIEN

B.P. 2111 Le Caire (R.A.U.) - Tél.915013

Adresse Télégraphique TCHAHAKIR, Cairo

Rédacteur en chef : SARKIS BALAYAN

Հիմնուած 1948

Տպաքանակ 3000

Գրաւոնատէր — ԱՑՏԱ ՍԵՐՈՎԲԵԱՆ

Սեփականատէր խմբագիր — ՍԱՐԳԻՍ ՊԱԼԱԵԱՆ

ՆՈՐ ՇՐՋԱՆ ԹԻՒ 712 — ՀԻՆԳՇԱԲԹԻ 20 ԱՊՐԻԼ 1978

ՀԱՑՏ. ՁԵՒԻՒՔ 4 ԵԳ. ԴՀԿ. ԿԱՄ 25 ԼԻԲ. ԴՀԿ.

عدد رقم ٧١٢ — الخميس ٢٠ ابريل ١٩٧٨

ՈՒԱ՞ԹՍ «ՀԱՅՏԵՐԷՆ», ՏԷՏԻ

ՎԱՀՐԱՄ ՄԱՎԵԱՆ

Իրարմէ բաժնուած էինք քանի՛ օր տարի առաջ։ Ինք 22 տարեկան էր այն ատեն։ Դեկտեմբերի սաղիմական ցուրտ առաւօտ մը համրու դրինք զինք քանի մը ընկերներով։ Ամերիկա կ՚երթար։

Գուրգէնը առաջինը եղաւ մեր սերունդի ու չրջանակի տղոցմէ, որ քաղաքացիութիւնը ունենալու ձգելու իրաւունքը եւ միայն տարեւայ մը համար ապահովուած կրթաթոշակով մեկնելու հեռաւոր ափեր, բարձրագոյն ուսման երազով։

Ծաղրդող տարիներուն իր լուրերը կը տանայինք պարբերաբար, եռեւ մնացած ծնողքէն։

– Գուրգէնը տեղ հասա՞ւ, պարոն Շաւարշ։

– Հա՛, տղա՛ս, հասեր է, երէկ երկար նամակ մը տուինք։ Մովը բաւական նեղեր է, բայց փառք աստծու, ազէ առողջ հասեր է։

Տարիներով ոչ մի ձայն, սակայն, ուղղակի իրմէ։

– Ինո՞չ լուր Գուրգէնէն, պարոն Շաւարշ։

– Լաւ է, լաւ։ Վերջերս նամակ տուինք։ Որպէս ճարտարապետ վկայուեր է անցեալ ամիս։ Շատ դժուարութիւններէ անցաւ խեղճ տղան, բայց, ինչ որ է, մուրազին հասաւ վերջապէս։

– Գուրգէնէն նամակ կո՞յ, պարոն Շաւարշ։

– Ձգե՛ց ձեզի. վա՛յ անպիտան։ Ամիս մը առաջ կարդուեր է։ Բարեբախտաբար հայ աղջիկ մը գտած։

Աւելի ետք քաղաքական դէպքերը աչխարհի չորս ծագերը ցրեցին նաեւ մեզ, եռեւ մնացածներս։ Ժամանակը հետզհետէ մշուշի տակ առաւ անցեալը իր մարդերով ու դէպքերով։ Ու մոռացած չատ մը ուրիշ դէպքերու, դէմքերու կարգին Գուրգէնը եւս կամաց-կամաց վերածուեցաւ հեռաւոր յիչատակի։

Ներկայ չրջապտոյտս եղած էի հին բարեկամներու հետքերով։ Լոս Անճելըս գտնուած մէկոցմէ Աւետիսին հարցուցի Գուրգէնի մասին։ Ոչ մէկ լուր քանի տարիէ ի վեր։ Գիտես հարկաւ, որ Գուրգէնը Ճրուսաղէմէն հկաւ ուղղակի Սան Ֆրանսիսկօ ե հոն ալ մնաց։ Կապերը խզեց անցեալի հետ ե հետքը կորնչնել տուաւ կամաց-կամաց։ Ակէ մօտաւորապէս քանի տարի առաջ, երբ լսեցի թէ ամուսնացեր է, երկտող մը գրեցի, չնորհաւորեցի զինք ե ուրախութիւնս յայտնեցի նախընտրութիւնը հայ աղջիկ մը տուած ըլլալուն համար։ Շատ կոչտ նամակով մը պատասխանեց այն ատեն՝ ըսելու համար, թէ ազգային զգացումներէ մղուելով չէր ամուսնացած է հայու հետ, այլ պարզապէս, որովհետեւ պատահած էր, որ սիրած աղջիկը հայ եղած ըլլայ։ Թէ ինք ազգայնամոլութեան դէմ էր, թէ պէտք էր այլեւս դուրս գայինք ընկերային նեղ շրջանակներէն, պատեհաններէն ե այլն, ե այլն։ Նոյն այս լարին վրայ այնքան երկար քարոզ մը, որ զղջացի զինք չնորհաւորած ըլլալուս։ Անկէ ի վեր, այսինքն քանի՛ տարի է, լուր չունիմ իրմէ։ Վատահաբար Սան Ֆրանսիսկօ է տակաւին։

– Նպատակ ունիմ գիշերուայ մը համար հանդիպիլ, – կ՚ըսեմ։

– Լաւ կ՚ընես, – կ՚ըսէ Աւետիսը, – երկտողով մը վերջը ինծի ալ գրէ տպաւորութիւններդ այս օրուայ Գուրգէնի մասին։

Ձեւով մը կանխատրամադրուած էի ուրեմն, երբ Աւետիսին հետ ունեցած հանդիպումէս երկու օր ետք, գիշերուան ուշ մէկ ժամուն, Գուրգէնը ի՛նքը հեռախօսեց Սան Ֆրանսիսկոյէն։ Լսած էր այցելութեանս մասին ե հետքս գտած տեղական թերթերէն մէկուն միջոցով։

– Աֆերիմ, Գուրգէն, ուրեմն հայկական թերքը կը կոթդաս տակաւին։

– Ինչէ կարծեցիր հապա։ Ժամանակ ու պայմաններս չեն ներեր դժբախտաբար։ Հակառակ ատոր ալէք մը կը նետեմ վրան անպայման։ Է՛, պատմէ նայինք։ Իսկապէ՞ս դուն եռ, ծօ։ Հաւատալս չէի գար։ Քառասնօք տարի է չենք տեսած իրար հէ՞։ Փոխուա՞ծ ես չատ։ Ինծի ըսէ, քէ ի՞րբ պիտի գաս մեր կողմը։ Փախուստի ճամբայ չունիս։ Մինչեւ Լոս Անճելըս գալէ ետք չես կրնար առանց հոս հանդիպելու վերադառնալ։ Օքէ՞յ։ Կը սպասեմ։ Կու գաս, քանի մը օր մեզի կը մնաս։ Քառասնօք տարուայ կարօտ ունինք առնելիք։ Կը յիչե՞ս ինչպէս մեր գրած բանաստեղծութիւնները իրարու կը կարդայինք, ճեմելով Թէքէեան ու Զարիֆեան կ՚արտասանէինք վանքին մեծ բակին խաղաղութեան մէջ ուշ գիշերով, երբ չուրջը քնած կ՚ըլլար ամէն մարդ։ Երանելի աղուոր օրեր են եղեր։ Ամերիկան չորցուց հոգին, հոգեկանը մեր մէջ։ Գոնէ այդ բոլորի փոխարէն հարստացած ըլլայինք։

– Կու գամ, Գուրգէն, – կ՚ըսեմ, – վերադարձի ճամբուս վրայ կու գամ անպայման քեզ տեսնելու։

– Կը սպասեմ ուրեմն։ Հեռախօսէ նախօրօք։ Կարեւոր բանլիքներ ունիմ, չէ՞ որ։

Կարեւոր ի՞նչ բանլիք կրնար ունենալ Գուրգէնը ինծի։

Կը յարգեմ խոստումս ե օրուայ մը համար կը հանդիպիմ Սան Ֆրանսիսկօ։

Հակառակ ճամանակին արտաքին աւերներուն, զիրար մխիթարելով կը հաստատենք, թէ ներքնապէս չենք փոխուած երկուքս ալ։ Բայց ո՞վ էր որ ինծի ըսած քանի մը օր առաջ, թէ Գուրգէնը իր մայրենի լեզուն անգամ չի խօսիր այլեւս։ Կը դնդազի երբեմն միայն, ան ալ բառ մը, երկդ բառը գտնելու համար։

Ունի ճարտարապետական իր սեփական գրասենեակը, ուր պահ մը կը հանդիպինք տուն երթալէ առաջ։ Ծոյլ կոչ տայ, հաւնալի հպարտութեամբ մը, իր կառուցած բազմայարկ չէնքերուն գոնէ նաւոր լուսանկարները, ինչպէս նաեւ յատակագիծը չատ ընդարձակ, մէկուկէս միլիոն տոլար արժող նոր ծրագիրի մը։

– Այս բոլորը երկրորդական են, սակայն, – կ՚ըսէ քանի մը վայրկեան վերջ, իր տուած բացատրութիւնները ընդհատելով։ – Ես քեզի խօսիլ կ՚ուզեմ աւելի կարեւոր խնդրի մը մասին։ Գիտես, քէ այստեղ գըրքի համալսարանին մէջ գոյութիւն ունեցող հայերէն լեզուի դասընթացքին վերջ տրուեցաւ ասկէ 6-7 տարի առաջ։ Գտնուածները կարեւոր չեն հիմա։ Երեք ամիս առաջ նոր մարմին մը կազմեցինք, իմ նախագահութեամբ, այդ դասընթացքը վերահաստատել տալու համար։ Գոնէ առանցք մը կ՚ըլլայ մեր գաւակները չուրջը հաւաքելու։ Այլապէս կորսուած են թէ՛ մեզի ե թէ՛ ազգին համար։ Բաղաքը այնքան ընդարձակ է, որ կարելի չէ ազգային-ընկերային որեւէ չարժում, մթնոլորտ ստեղծել։

– Ինչ է կացութիւնը ներկայիս։

– Համալսարանը տրամադրութիւն յայտնած է մեր դիմումին ընթացք տալու պայմանով, որ անհրաժեչտ գումարը կարենանք մենք գոյացնել, հայերս։ Մչտեղ ինկած ենք ուրեմն ե գլուխ-պատեհպատ կը զարնենք։

Չէ, որոշապէս թիւրիմացութիւն մը ըլլալու է տեղ մը։ Աւետիսին չաբաթ մը առաջ ինծի ներկայացուցած Գուրգէնը չէ ասիկա։ Թէեւ խորքին մէջ հակասութիւն չկայ կացութեան մէջ, սխալ չէր նաեւ Աւետիսը։ Այնպէս էր քանի տարի առաջ, նամակը գրած օրերուն, ե այսպէս է հիմա։

Գուրգէնը, կորսուած աչխար, յայտնապէս վերադարձած էր փառքախ։

Իրենց են Երեկոյեան,

Կոկիկ բնակարան մը չակած են Զըքըլի բարձունքին։ Գուրգէն չատ ուրախ է մեր հանդիպումով։ Երկար տարիներու լայն բաց մը կայ յուչերուն մէջ։ Հայ կեանքէն,

(Շար. տես էջ 8)

ՄԱՐԴ ԷԱԿԸ

Միսէ ե ոսկորէ, հոգէ ե չուրէ կազմուած այս գանգուածը ստեղծագործութեան հրաչալիքներուն գլուխ-գործոցն է։

Ան իր բանականութեամբ արդարօրէն կը գրաւէ պատուոյ տեղ մը անասնական աչխարհին մէջ։

Բնութիւնը զայն օժտած է մտքով ու սրտով։ Իրարմէ գեղացանց չնորհներ՝ որոնց կը պարտին քաղաքակրթութիւնը ե ժողովուրդներու մչակոյթը իրենց յաղթանակները։

Գալէլու տահմանուած ոտքեր տուած է բնութիւնը երկին, բայց չնորհիւ իր մտքի ճախրանքներուն՝ անգամ օդին մէջ խլած է թռիչքի առաջնութիւնը։

Նոտած կայծակնահար ծառի մը կոճղին վրայ, փայտ եռանկիւնով մը չափած է երկնային չարժումները եւ մոռնալու համար հոգին լեցնող ձանձրոյքը, եղեգնեայ ջուղուի մը սիրտը պեղած չինած է սրինգ ու փորձած է երգել։ Այսպէս ծնած է երգի գաղափարը աներ մէկ, ե այս ուղիով ան դարձած է տախտակները տուներուն մէջ ձգող երգի ախոյեան։

Մինչ իր նմաններէն չատեր մարդախողխող վայրագութիւններով աչխատած են երկարացնել իրենց գոյութիւնը, ուրիշներ արածայր քարեր վերցուցած, պնդած են հողը ու երկրի բուրիքներով ուզած են ապրիլ։

Առանձին տարածութիւններու ե կլիմաներու տակ, ստեղծուած են ներհակ խառնուածքով մարդիկ ու բազմութիւններ, ուրոյն մտքով ու խառնուածքով, իմանալու համար ստեղծագործութեան գաղտնիքը, մտամարզանքներու դիմած են մարդիկ ու ստեղծած են կրօնքներ ե հաւատալիքներ։ Դարձնելու համար հաճելի իրենց հաւաքոյթները՝ չինած են երգեր, երգերու համար խօսքեր կամ տաղեր։ Ստեղծագործութեան այս սեռը դարձած է մարդը տառապածութեան մօտեցնող ուժ։

Բանականութեամբ հղչակուած մարդը իր սրտին չնորհիւ նուաճել սկսած է հոգին իր նըմաններուն, ե այսպէս բանաստեղծութիւնն ու երգը դարձած են թագն ու պսակը անոր։

Իր ստեղծագործութիւնները անկորուստ ժառանգ ձգելու համար յետնորդ սերունդներու, խաղերու վարժութեամբ հարստութիւններ ձգուած են ապրող նորերու, ու ստեղծագործող մարդը մեռած թէպետ, ապրած է նոր գարերու մէջ նոր սերունդներու հետ։

Միտք ե սիրտ, անկորուստ պահելու համար ստեղծագործութեան աւիւնը, սիրոյ նարօտով կապուած են իրարու։

(Շար. տես էջ 2)

ՀԱՅՐԵՆԻ ԱՇԽԱՐՀ

Հայաստանի Բնակչութիւնը 3 Միլիոն

ԵՐԵՒԱՆ. – Հայաստանի բնակչութեան առաջ ամբ զարմանքի կը պատճառէ բոլորին, յատկապէս մասնագէտներուն. որոնց նախագուշակած թուականեն մի քանի տարի ետք՝ այս տարի իսկ, մայր հայրենիքի բնակչութեան թիւը պիտի հասնի երեք միլիոնի։

Ներկայ տուեալներով հայրենի ժողովուրդը ամեն տարի կը բազմանայ 80,000 նոր բնակիչներով։ Բնական ճանի այս նոր պատկերը շատ աւելի բարձր է՝ քան նախորդ տարիներու միջին հաչիւը։ Այս ձեւով, այժմ Հայաստանի ժողովուրդին կէսը 25 տարեկանեն աւելի երիտասարդ է։

Եթէ Հայաստանի ամբ

ԱՄՈՒՍՆՈՒԹԻՒՆ

Անցեալ Կիրակի, 16 Ապրիլ 1973, կ.ե. ժամը 6.30ին, Գահիրէի Ս. Փրիգոր Լուսաւորիչ եկեղեցիին մէջ, ի ճերկայութեան հոծ բիւով ազգականներու եւ հաւատեալներու, տեղի ունեցաւ պսակադրութիւնը՝ ծանօթ ազգային, Գահիրէի Պաշ. Թեմական եւ Քաղաքական Ժողովներու անդամ, Հայկական Ընթերցասրահի հիմնադիրներու խորհուրդի եւ վարչութեան անդամ, բերքի վարչական տնօրէն Տիր եւ Տիկին քոյր Զաւէն եւ Լիւսի Պալայեանի որդւոյն՝

ՊՕ. ՎԱՉԷ Զ. ՊԱԼԱՅԵԱՆԻ

ԸՆԴ

ՕՐ. ՎԱՐՈՒԺԱՆ Գ. ՇԱՀԱԿԵՏՏԷՐՇԱՆԻ

դուստրը՝ համայնիս ծանօթ անձնաւորութիւն եւ հարատարատեսագէտ Տիր եւ Տիկին Գրիգոր եւ Սոֆի Շահակեցհերեանի:

Կճահայրութիւնը ստանձնած էին Տէր եւ Տիկին Դանիել եւ Մայտա Ճանոեան:

Պսակադրութեան նախագահեց Եպիսկոպոսի Առաջնորդ Գերբ. Տ. Զաւէն Ս. Եպս. Չինչինեան, որուն կողմին՝ Արժ. Տ. Նարեկ Քհնյ. Ծրընեան:

Եկեղեցւոյ դպրաց դասն ու «Շնորհալի» երգչախումբը բեմէն իրենց մասնակցութիւնը, ղեկավարութեամբ Մօ. Նշուարդ Ծակոբեանի եւ երգեհոնահարութեամբ Տիկին Շամիրամ Դաւմաեանի:

Արարողութեանց աւարտին Առաջնորդ Սրբազան Հայրը շնորհաւորական իր խօսքը ըրաւ, վեր առնելով ամուսնացեալ ամոլին եւ իրենց ծնողացու ներկայացուցիչը՝ հայկական նոր օճախներու հիմնադրման:

Ներկայ հաւատեալները եւս իրենց շնորհաւորանքները մատուցին երջանկութեան մաղթանքներ:

Օր. Վարդուհի Գ. Շահակեցհերեան իր հայեցի դաստիարակութիւնը ստացած է Հելիոպոլսոյ Նուպարեան Ազգ. Վարժարանին մէջ, որուն շրջանը յաջողութեամբ աւարտելէ ետք, միջնակարգ եւ յաւարտական իր ուսումը շարունակած է «Ամերիքըն Գոլէճ Ֆոր Կըրլզ»ի մէջ: Ապա յաճախելով Գահիրէի Ամերիկեան համալսարանը, ան դասաւորապէս յիշատակութեամբ վկայուած եւ արժանացած՝ Հոգեբանական Գիտութեանց Պրօսակաւորի աստիճանին: Ան այժմ կը պատրաստուի «Ֆորտ Ֆաունհէյնի» մէջ:

Պր. Վահէ Զ. Պալաեան իր ազգային դաստիարակութիւնը ստացած է Պալուսեան Ազգ. Վարժարանին մէջ: Ապա յաճախած եւ փայլուն յաջողութեամբ աւարտած է «Տոն Պոսքօ» արհեստակցական Գոլէճը ու վկայուած էլեկտրագէտ: Ան այժմ որպէս էլեկտրական հաստատութեանց մէջ եւ անցեալ տարի սկսած ընկերութեան կողմէ ուղարկուեցաւ Իտալիա, նորասեղծ մեքենաներու մասնագիտութեան ծիրամալու:

Նորապսակ ամոլով հայկական բոյն մը եւս կը կազմուի մեր համայնիս ներս:

Հարսանեկան արարողութենէն ետք, Տէր եւ Տիկին Զաւէն Պալաեանի բնակարանին մէջ (Հելիոպոլիս) տեղի ունեցաւ ընդունելութիւն մը՝ ազգականական եւ ընտանեկան պարագաներու սեղմ օրջանակի մէջ:

Այս բարեբաստիկ առիթով խմբագրութիւնս ջերմօրէն կը շնորհաւորէ նորապսակներն ու իրենց ծնողները, ու կը մաղթէ երկար և երջանիկ կեանք:

ԳԱՀԻՐԷԻ ԳԱԼՈՒՍՏԵԱՆ ԱԶԳԱՅԻՆ ՎԱՐԺԱՐԱՆԻՆ 70-ԱՄԵԱՅ ՇԷՆՔԸ

որ մօտ սահեցաւ բուզումի պիտի եղբարկութ հաղորդը կառավարիչին հրահանգով, Ալ-Կալաա պողոտային վրայ բարձրացող կամուրջ-հանդարձի օգնութեան պատճառով:

ԱՐՏԱՍԱՀՄԱՆԻ ԲԱԺԱՆՈՐԴՆԵՐՈՒՆ

Կը խնդրենք արտասահմանի մեր այն բաժանորդներէն, որոնք ցարդ չեն ղրկած իրենց բաժնեգինը, բարի ըլլան մեզի փութացնելու զայն, դիւրացնելու համար մեր գործը: Չէք կամ մանտա-փոստ գրել «Sarkis Balayan»ի անունին եւ ուղարկել փոստարկղ թիւ 2111, Գահիրէ, Եգիպտոս:

ԽՈՐՀՐԴԱԾՈՒՄՆԵՐ

ԵՂԵՌՆԻ ՏԱՐԵԴԱՐՁՆԵՐՈՒ ՅԻՇԱՏԱԿՈՒԹԵԱՆՑ ԱՈՐԻՒ

Եղեռնի յիսնամեակին յիշատակութիւնը Հայոց կողմէ, տեղ տեղ արձագանգ գտաւ միջազգային մամուլին մէջ, պզտիկ չափով եւ անկատար ձեւով, բայց այդպէս ալ բաւական էր ջղայնացնելու համար ջարդարարը: Չեզոքացնելու համար այդ արձագանգին ազդեցութիւնը, թուրք մը՝ Սաֆի Քոչաս, ծերակուտական եւ առեն մը նախարար Նիհաս Էրիմի դահլիճին մէջ, 1967ին յօդուածներ հրատարակեց «Ֆէյլի Նիուզ» օրաթերթին եւ «Տը Ուիֆ» օրաթերթին մէջ, կրկնելով բրեական սուտերուն եւ զրպարտութիւններուն յանկերգը հայոց դէմ, իր խօսքերով, այդ յօդուածները «մեծ տարածում» գտեր են:

Կրնայինք այդ լրութիւններուն դիւրաւ պատասխանել նոյն թերթերուն մէջ: Չըրինք:

Լոզանի դաշնագրին բռնաբարումը՝ ի վնաս հայ փոխրամասնութեան, ոչ մէկ կերպով չյիշատակուեցաւ զայն ստորագրող երկիրներուն մամուլին մէջ: Իմինները չէր ըլլար ասիկա, բայց մենք

ԱԿՆԱՐԿ

ԹԱԹԸ ԹԱԹԻՆ

Կը հետեւինք սովետական կրկէսի մէկը միւսէն գեղեցիկ ու հետաքրքրական ներկայացումներուն:

Մարդիկ թէ անասուններ, մարզուած վարպետ ձեռքերու մէջ, և յարատեւ աշխատութեամբ տիրացած են ամենէն անհաւատալի կարողութիւններուն, բայց...

Այո՛, մեծ բայց մը կը ներկայանայ մեր մտքին, երբ աւելի քան վարպետ գաղանազուսպին հրամանին անսալով, հոյակապ վագր մը իր թաթը կը դնէ փիղին երկարած թաթին վրայ, ու կը ձնայ այդպէս անշարժ, կարծես գազանի դաչինք մը ըլլար այս երկու անասուններուն միջեւ, դաչինք մը ընդդէմ ասուն երկոտանիին:

Իսկ երբ վարպետը նոյն հրամանը կու տայ այս անգամ իր իսկ ձեռքը երկարելով, գեղատեսիլ գազանը նախ չանսար հրահանգին, բայց յետոյ կարծես ակամայ իր թաթը ձեւ բանի կ'երկարէ մարդուն և ընդհուպ եռ կը քաշէ:

Ո՛վ գիտէ ինչեր կ'անցնին այդ վայրկեանին վախազդու անասունին գլուխէն, չատ աւելի վախազդու ասուն արարածին հանդէպ:

Կ'արժէր թափանցել ատոր...

ԱՐԻԱՆ

ՄԱՐԴ ԷԱԿԸ

(Շար. Ա. էջէն)

Տիեզերական համերգին մէջ ի՞նչ դեր է վերապահուած ոյտին. մարդի նուաճումներուն մօտ ի՞նչ է տեղը սրտի նուաճումներուն:

Կարեւոր հարց մըն է ասիկա: Գոնէ երազ եւ քմահաճ պատասխան մը չփոթի մատնէը չատերը ու վերկածային պատասխաններ դառնային երկբայելի:

Ճամենայն դէպս, մարդ եւ սիրտ կոչուած են ներդաշնակօրէն գործելու:

Շնորհիւ մարդին, պիտի նուաճուին բարբարոս բռնամիտ վայրագութիւններ ու մարդը մահուան անկողնին մէջ պիտի անդորրէ իր հոգին, երգի քաղցր օրօր մրմնջումներուն տակ:

ՎԱՐԴԱՆ ԳԷՈՐԳԵԱՆ

պատճառաբար ձեւ մը կրնայինք գտնել, արձագանգել տալու համար եղելութիւնները: Այս առնչութեամբ, Լիբանանի խորհրդարանին հայ երեսփոխանները յուշագիր մը ներկայացուցին իրենց արտաքին նախարարին, խնդրելով անոր միջամտութիւնը եւ բարեխօսութիւնը բարեկամ պետութիւններու մօտ: Անօգուտ ձեռնարկ: Անօգուտ եւ աւարձագանգ: Հակառակ տասնամեակներէ ի վեր տեւող բռնակցութիւններուն, Լիբանանի կառավարութիւնը դեռ չէ կրցած Թուրքիոյ ստանալ իրաւունքներ՝ իր սեփական հաղորդակցութիւններուն, նախկին օսմանեան հպատակ, Ո՛ւր կը մնայ թիկունք կանգնի Հայոց:

Մարսիլիոյ յուշարձանին բացումին եւ անոր հետեւող իրադարձութիւններուն առթիւ՝ կրնայինք յօդուածներ հրատարակել տալ Ֆրանսական կարեւոր օրկաններու մէջ: Չկրցանք, եւ եթէ չըլլար բրեական տխմարութիւնը, խնդիրը բոլորովին անհետ պիտի անցնէր:

ՄԱԿի Մարդկային Իրաւանց Յանձնաժողովին Մարս 6ի ծանօթ նիստին մէջ բրեական լկտիութիւնը, եւ անխղճութիւնը՝ հաղորդակիրը երկիրներուն, որոնք իմպիրիալիստներուն պատօն տուեր են մարդկային իրաւունքներով զբաղելու, մեր բերբերը միայն ծաղկեցին:

Կարելի է երկարել տարը այս օրինակներուն եւ ընդլայնել պատկերը մեր տկարութիւններուն եւ թերիներուն: Բայց այդ պատկերին մէջ կը մնան մխիթարիչ եւ յուսատու մասեր, եթէ անկէ հետացնենք ինչ որ մեր հասողութենեն դուրս է:

Այսինքն, եթէ այսօր համակերպիմ հրաժարելու ամեն ինչէ, որ դուրս է մեր կարողութենեն եւ վեր է մեր ուժերեն, կը մնան գործեր՝ զոր կրնանք գլուխ հանել յաջողութեամբ, եթէ ունենանք կամը եւ ցոյց տանք անհրաժեշտ տաղանդը:

Խոստովանինք, որ միելեւ հիմա շատ չփայլեցանք ոչ մեր կամովն եւ ոչ մեր ցոյց տուած ձիրերով: Հետու չերթանք, նոյնիսկ մեր հայկական շրջանակին մէջ չենք տարած կազմակերպուած եւ մեթոտիկ աշխատանք: Աւելի քան վաթսուն տարի անցած է Եղեռնէն ի վեր եւ տակաւին չէ գրուած, մեզի Հայերուս համար, տարապրութեան եւ բնաջնջումին ամբողջական պատմութիւնը: Վկայութիւններ՝ հազարաւորներով կը վխտան մեր մամուլին եւ գիրերուն մէջ: Բայց ամենն ալ կը մնան մասնակի աղբիւրներ եւ տարբեր չի կրնար ըլլալ: Բայց զանոնք հաւաքել, զտել, բաղդատել եւ տուգել, փնտռել նոր վկայութիւններ վերապրողներու մօտ եւ որքան կարելի է փաստաբուղթերուն մէջ, դասաւորել ամենը՝ աշխարհագրական եւ ժամանակագրական կարգով, անհրաժեշտ աշխատութիւն մըն է որ չէ կատարուած, զոր չէ փորձած ստանձնել ոչ մէկ հեղինակ եւ ոչ մէկ կազմակերպութիւն:

Ուրիշ օրինակ մը անկապ եւ անկազմակերպ աշխատանքի, բոլորովին տարբեր տեսակէ: Թուրքիոյ մը հրապարակ ելաւ, ՄԱԿի մէջ 6 Մարտի նիստին առնչութեամբ, ստորագրուած Հայ Դատի պատշաճ Կոմիտէի մը կողմէ: Ո՞վ է, ի՞նչ է, ի՞նչպէս ստեղծուած է, եթէ Հայ մը կամ Հայեր տեղեկութիւն մը ուզեն, օժանդակել կամ ծառայութիւն մը մատուցանել փափաքին, որո՞ւ պիտի դիմեն: Կոմիտէի գոյութեան իրաւունքը չէ որ խնդրոյ առարկայ կը դարձնենք, բայց աւելի լաւ չէ՞ որ բոլոր թափերնիս ծախսենք եւ ոյժ գործունէութեան հին սովորութիւններ, որպէսզի աւելի վստահութիւն ներշնչենք, մանաւանդ որ հայ դատի պատշաճութիւնը ոչ մէկ գաղտնի կողմ ունի: Ամեն օր Ֆրանսերէն թերթերու մէջ զանազան կոմիտէներու ստեղծումը կը ծանուցուի: Ամենն ալ կը ներկայանան առնուազն մէկ պատասխանատուի անուններով եւ հասցէով:

«Կարելի բոլոր միջոցները ի գործ պիտի դնենք», կը խոստանար նոյն թռուցիկը, «ձախողեցնելու համար բրեական այն նենգ դիտաւորութիւնը»: Ի՞նչ եղաւ այս «կարելի բոլոր միջոցներուն» գործադրութիւնը:

Իբր բացայայտ, ընդունուած ապացուցուած իրողութիւն մը, մեր թերթերուն մէջ միշտ կը կարդանք՝ որ եղեռնի յիսնամեակին եթէ սփիւռքահայ ներքաշուածութիւնը «ազգային գիտակցութեան հասած է», եւն. եւն.: Ո՞ւր են այն նորահաս գիտակցութեան նշանները եւ արդիւնքները:

Նոյն Մարտի 6ի նիստին դէմ բողոքելու համար Պէյրութահայերը, 5000 հոգիով ցոյց կատարեր են: Ցոյցերը քանի մը ժամուան մէջ կ'որոտուին, կը կատարուին եւ կը վերջանան: Ճեռ՞ք: Գոհունակութիւն յայտնուեցաւ որ լիբանանեան մամուլը լայն արձագանգ տուած է Հայոց ցոյցին: Բաւական չէ, կարելի չէ՞ր որ կազմակերպիչները իրենց ձեռնարկով հետաքրքրէին եւրոպական մեծ օրկաններու բղթակիցներ:

Պէտք է ունենանք, մեծ մայրաքաղաքի մը մէջ կեդրոն մը՝ որ ըլլայ գործօն Հասատութիւն մը, եւ ոչ թէ լրեալ գրասենեակ մը: Հասատութիւն մը, որ հետզհետէ հաւատք բոլոր անհրաժեշտ փաստաբուղթերը եւ մատենագրութիւնը, մէկ խօսքով *տոքիւմանթասիոնը*, որ ունենայ տեւական եւ ձեռնհաս աշխատակիցներ, հայ եւ ի հարկին օտար, անոնց պատշաճով կանոնաւոր եւ արդիւնաւոր աշխատանքի բոլոր միջոցները, եւ եթէ չկան ձեռնհաս աշխատակիցներ, ինչ որ հաւանական է, պատրաստ զանոնք: Կեդրոն մը՝ որ ճնճղէ եւ վերլուծէ մեր դաշին զօրաւոր եւ տկար կողմերը, կարելի եւ անկարելի մասերը, եւ տեսք դնէ զօրաւորին եւ կարելիին վրայ: Կեդրոն մը՝ որ հետեւի միջազգային անցուդարձերուն եւ յանկարծակիի չգայ, ու ամեն անգամ որ առիթը կը ներկայանայ – կը տեսնենք որ յաճախ այդ առիթները կը ներկայանան,– քսան իր խօսքը լուրջ եւ վայելուչ կերպով: Կեդրոն մը՝ որ երբեմն հրատարակէ կամ հրատարակել տայ գիրեր ու կարճնայ խօսեցնել տայ անոնց վրայ, իր կողմը շահի օտար ազդեցիկ գործիներ եւ լրագրողներ:

Միւս կողմէ նման ձեռնարկ մը պէտք է բաւական կորով եւ ոգեմտութիւն կարճնայ ցոյց տայ՝ զերծ մնալու համար արտաքին ոճնգութիւններէ, խափանարարութիւններէ, «ես եմ, դուն եսի խնդիրներէն:

Անոնք դժուար գործեր են եւ կը պահանջեն դրամ, ժամանակ եւ մանաւանդ մարդեր: Երբ կը տեսնենք հարիւր հազարաւոր տոլարները որ կը ծախսուին առաւել կամ նուազ օգտակար գործերու համար, կը կարծենք որ դրամ ամենեն դիւրինն է գտնել:

Բայց բաղդատմամբ այն անկարելի գործերուն՝ որոնց համար այնքան ադմուկ կը հանենք, ասոնք, գէթ տեսականօրէն կարելի գործեր են:

Խ. ՎԱՐԴԱՆԵԱՆ

ՈՒ՞ԹՍ «ՀԱՅԵՐԷՆ», ՏԷՏԻ

(Շարունակութիւն Ա. էջէն)

իր անցեալէն կտրուած է տարիներով, կու տամ անուններդ այսօր հայկական հրապարակի վրայ քիչ քէչ չատ համբաւ ի տիրացած, ընկերային ծառայութեան մէջ զբաղուզ մեր քանի մը ընկերներուն: Ձի յիշեր գանոնք: կարեւոր ալ չեն այլեւս առանձ իրեն համար: կեանքը կազմակերպած է ընտանեկան սահմանափակ չրջանակի մը մէջ, և անկէ դուրս պատահածը չէ հետաքրքրած զինք երբեք: Ուշի, սակայն, լուրջ մտահոգութիւն մը, որ չի ծածկեր:

– Կը վախնամ, – կ'ըսէ, – որ ազգիկս՝ Գէթին, որ 18 տարեկան է, ամերիկացի տղու մը կապուի յանկած: Գիտես, հայ տղաքը քիչ են այս կողմերը: Ցետոյ Արեւելքէն նոր եկողները չատ տարբեր են այստեղ ծնած ու մեծցած մերիններէն, ե'ւ մտայնութեամբ, ե'ւ հոգեբանութեամբ:

– Հայ եղեր է կամ օտար, ի'նչ տարբերութիւն կ'ընէ, – կ'ըսեմ քանի տարի առաջ Աւետիսին գրած իր նամակը յիշելով, – կարեւորը զիրար սիրելը չէ՞ ի վերջոյ:

– Այդպէս չէ, սիրելիս, ես կը հաւատամ արեան ձայնին: Մեր ներքին կազմուած է մեր անցեալով, մեր նախնիներուն մեզի ձգած իմացական ու հոգեկան ժառանգութիւնով, այդ բոլորին գիտակցութեամբ:

– Ատոնք ի՞նչ կապ ունին սիրոյ և ամուսնութեան հետ: Էականը սէրն է, իսկ սէրը սահման, ազգային սահման չի ճանչնար:

– Ես ալ նոր Ամերիկա եկած չրջանիս քեզի պէս կը մտածէի: կը զարմանամ, որ Եւրոպայի առանձնութիւնդ տակաւին չէ կըրցած կարգի բերել քեզ: Գտակալնելը բնազդական մղում մըն է, սիրելիս: Արմատներու կապուած ըլլալ մը կայ, որուն քերեւս խորապէս չես անդրադառնար, մինչեւ որ հեռու չպրիս քու կիներէդ, հարազատ ժողովուրդէդ: Երբ երիտասարդ ես ու նոր եկած Արեւելքէն, արեւմտեան աչխարհին մեծութիւններուն դիմաց կ'անճգիս նախ և յետոյ կ'անցնիս ինքնարոնումի, վարանումներու չրջան մը, չրջաններէ: կը տեսնես արտաքին առաւելութիւնները և կ'ուզես, կը փորձես մեծին, զօրաւորին պատկանիլ, որովհետեւ ատիկա ձնշող մը կու տայ նաեւ պատրանքը քու զօրաւոր, մեծ ըլլալուդ: Արտաքին այդ երեւոյթները, որոնցմով չրջան մը կը խաբես ինքզինքդ, կացութիւնը չեն փոխեր սակայն: Ինչպէ՞ս կրնաս, օրինակ, մեր դարաւոր «ծիրանի-ծառ»-էն կտրուիլ և պատուաստուիլ, ըսենք քէկուզ կաղնիի մը վրայ: Բնական չէ, պարզապէս կարելի չէ: Նոր ոստը կրնայ քեր-բեւս նոյնիսկ փակիլ կոճղին ի վերջոյ, բայց կազմախօսական տեսակէտով միանալ անոր, ծլարձակիլ ու պտղաւորուիլ՝ երբեք: Տարբեր է մեր զուակներուս պարագային, ուր պատուաստի հարց չկայ: Հոս քու հունդ է, որ ինկած է խորթ հողի վրայ ու իր անունդը կ'առնէ օտար, անբերրի հողէն: Մեծնալէ ետք ծառին տուած պտուղը վստահաբար պիտի պահէ իր ձեւն ու երանգը: բայց երբեք՝ համն ու բոյրը, որ ունեցած պիտի ըլլար, եթէ արմատները իրենէն խորը իր հարազատ հողին, ու ծիլերն ու ծաղիկները բացուէին իրենց սեփական միջավայրի մէջ ու երկնքի տակ: Ձեմ գիտեր, կրնա՞մ միտքս բացատրել, թէ՞ ուսած օրինակովս ասելի բարդացուցած եղայ խնդիրը: Ինչ որ է, քիչ մըն ալ քու մասիդ պատմէ տեսնենք:

Այդ պահուն դուռը զօրաւոր ու յանկարծական մզումով մը կը բացուի, ու հովի պէս ներս կ'իյնայ Գէթին, սիրուն, հասակաւոր, սեւաչեայ: Նախանձնակի դուռէն կը բարեւէ պապան.

– Հելօ տէտի:

– Հելօ Գէթի, եկուր ծանօթացիր, պապային չատ լաւ հին մէկ բարեկամին: Քանի՞ տարի է չէիր տեսած զիրար:

Անգլերէնով տրուած այս բացատրութիւնը Գէթին կը հասկնայ բնականաբար: Ուշադրութիւնը տարբեր ուղղութեամբ է սակայն: Պապային հին բարեկամը իր՞ն ինչ: Այնքան օտար է պապային աչխարհին: Իրավ պահարանէն բան մը կը փնտռէ ամնապարելով: Առանց փնտռտուքը դադարեցնելու, գլուխը երկվայրկեան մը կը դարձնէ իմ կողմս ու՝

– Հելօ:

– Հայերէն ալ կը խօսի՞ս, Գէթի, – կը հարցնեմ բան մը ըսած ըլլալու համար, անդրազանալով հանգերձ հարցումին անտեղի, նոյնիսկ անփափկանկատ ըլլալուն:

– Ուա՞ր «հայերէն», տէտի,– «հայերէն» ի՞նչ կը նշանակէ, հայրիկ:

– Ազգիկս, եաո՛ւ ասիկա, խայտառակեցիր մեզ, – կ'ըսէ Գէորգէն հայերէնով, խօսքը ազգիկէն աւելի ինծի ուղղելով կարծես: Գէթին ոչինչ կը հասկնայ հարկաւ ըսուածէն:

– Ես կ'ամաչարեմ, տէտի, պէտք է անմիջապէս ընթրեմ ու մեկնիմ: Ժամադրութիւն ունիմ:

– Ազգիկս, չե՞ս կրնար քանի մը վայրկեան սպասել, մանաւանդ որ չատ է, քիչ յետոյ կը նստինք բոլորս մէկ: Ցետոյ, նոր եկար տակաւին:

Գէթին ժամադրութիւն ունի սակայն: կը նստի սեղանին ծայրը առանձին, բաններ մը կ'ուտէ հապճեպով ու՝

– Կուտ Գա՛յ:

Գէթին ստուգմով մը ինքնաչարժին մէջ է արդէն:

– Է՛, նորէն մնանք մեզի միայնինք, հինեցս, – կ'ըսեմ Գէորգէնին դառնալով: – Մի մառնար, առնուազն երեսուն տարիով ետ ենք մտանք:

– Ի՞նչ կրնաս ընել, սիրելիս, ժամանակները փոխուած են: Եթէ չհաչտուիս կեանքի այս կշռոյթին հետ... եզածն ալ վրայ կու տաս: Ժամադրութիւն և այլն մահր ու անվնաս բաներ են, տարիքին հետ անցնող: Միւսն է դիս մտահոգողը,– ատոնց անտարբերութիւնը իրենց ժողովուրդին, մայրենի լեզուին, իրենց անցեալին հանդէպ: Քիչ առաջ կը խօսէի արմատներու մասին: Ամերիկեան զօրաւոր հասանքը առեր, կը տանի զիրենք: Հոսանք մը, ուր դիւրին հաճոյքները նպատակ են վերածուած, կեանքի նպատակ:

Երբ ոտքի կ'ելլենք սեղան նստելու, կը խորհրդածեմ ես ինծի.– Աւելորդ ի՞նչ ունի այս տղան այսօր մեր միւս ընկերներէն, որոնք հոս ծնան ու սորվեցան Արեւելքի երկրներուն մէջ: Այսպէս տուն մը կըրնար երեւի տեղ չունենալ: Առանց նոյնիսկ քերեւս այսքան չարաչար աչխատելու: Նման և երբեմն աւելի լաւ ալ պայմաններ չունեցա՞ն միւսները, որոնք նախընտրեցին Արեւելքի աստգազարդ, խաղաղ երկինքն ու հայկական միջնորտը: Իր, մեր ընկերները, որոնց համար կեանքը ապրուստ մը վաստակելէն անդին՝ աւելի էական իմաստ մը ունի այսօր, և որոնց հայկական վարժարաններու մէջ դաստիարակուած զաւակները պիտի չհարցընեն երբեք.

– Ուա՞ր «հայերէն», տէտի:

ՎԱՀՐԱՄ ՄԱՎԵԱՆ

ՍԵԴԻ ԳՕՉՈՒՆԵԱՆԻ
50-ԱՄԵԱԿԸ ՍԻՏՆԻԻ ՄԷՋ

(Մասնաւոր թղթակցութիւն «Ջահակիր»ի)

Կ'քսուի թէ բեմի ծառայողներուն մեծ մասը մոռցութեան մատնելու դատապարտուած են: Բայց եթէ մարդիկ իսկապէս անխոնջ և արժէքաւոր գործ կը կատարեն, կրնան արժանանալ մեծարանքի ու գնահատանքի: Ասոնցմէ մին է հայ բեմի վաստակաւոր դերասան Սեդի Գօչունեանը, որուն ծննդեան Յոբելինական հանդիսութիւնը արժանավայել կերպով և համահայկական բնոյթով տեղի պիտի ունենայ յառաջիկայ Մայիս 6ին, Սիտնիի մէջ, ուր ան հաստատուած է վեց տարիներէ ի վեր և կազմակերպութեամբ Յիսնամեայ Յոբելինական Գործադիր Յանձնախումբին, որ բաղկացած է գաղութիս ծանօթ անձնաւորութիւններէ՝ ինչպիսիք Տիկ. Լուիզ Նագուպեան, պ. Վարդան Սարգսեան, Ներսէս Զոլաբեան, Համբարձում Համբարձումեան, Վահրամ Ճիհանեան եւ ատենապետութեամբ վաստակաւոր դերասան եւ Մեսրոպեան Վարժարանի հոգաբարձութեան Ատենապետ Պր. Մկրտիչ Սարաֆեանի, ու ատենադպրութեամբ մեներգչուհի եւ «Ալէֆ Մանուկեան» վարժարանի դասախարակչուհի Օր. Նատիա Ղազարեանի:

Դերասան Սեդի Գօչունեան Աւստրալիոյ մէջ:
Ձախ կողմը ետին՝ Սիտնիի Նորակառոյց օփերան

Այս հանդիսութիւնը կը զուգադիպի նաեւ արուեստագիտին բաժանման 30-ամեակին: Գօչունեան, որ հայ բեմարուեստի գործունէութեան 30-ամեակին: Գօչունեան, որ հայ բեմարուեստի գործունէութեան 30-ամեակին կարեւորութեանը գիտակից ու բազմակողմանի ընդունակութիւններով օժտուած արուեստագէտ մըն է, 30 տարիներ անխոնջ ծառայած է հայ բեմին, Գահիրէն Ադեխանդրիա, Սիտնի եւ այլուր, ամենուրեք տարածելով ու սիրցնելով հայ բաեբարական արուեստը: Գօչունեանի խաղացանկը եղած է նոխ ևն առաւելաբար բեմադրած է տրամներ եւ խոհրդախաղեր, որոնցմէ շատերը՝ իր բարգմանութիւններ, վերամշումներ ու մշակումներ եղած են: Տասնեակ տարիներ շարունակ կերպարած է բազմաթիւ պատասխանատու եւ գլխաւոր՝ թէ՛ ու զուարթ դերեր, միշտ նպաստաբաց դուրս գալով եւ խստապահանջ ընդունելուներ գնահատանքին արժանանալով:

Սոյն հանդիսութեան յայտագրին իրենց մասնակցութիւնը բերելով յոբելեարը պիտի մեծարեն՝ նախկին եգիպտահայ ինչպէս նաեւ Սիտնիի ծանօթ հայ արուեստագէտներ ու մշակութայիններ:

Սոյն Յոբելեանը յիշատակելի դարձնելու համար, Յիսնամեակի Յանձնախումբը լոյս ընծայեց գունագեղ կողմով եւ 55 էջեան բաղկացած «ՅՈՒԲԻԼԵՆԱԿԱՆ ԱԼԲՈՄ» մը, որուն մէջ տեղ գրաւած են Գօչունեանի կենսագրականը՝ հայերէն եւ անգլերէն, ինչպէս նաեւ հայ եւ օտար մամուլի մէջ լոյս տեսած գրութիւններէ կարգ մը հատուածներ ու պատկերներ:

Ինչպէս Եգիպտոսի մէջ, Սիտնիի մէջ եւս Գօչունեան կը վայելէ ժողովրդականութիւն, եւ վստահ ենք, որ հայ բեմի ու մշակոյթի նուիրեալ այս անխոնջ երախտաւորին ի պատիւ սոյն հանդիսութիւնը սիրով պիտի դիմաւորուի հայութեան կողմէ:

ԹՂԹԱԿԻՑ

ԱՒՍՏՐԱԼԱՀԱՅ ԱՐԺԷՔՆԵՐ

ՍԻՐՈՒԱԾ ԵՐԳՉՈՒՀԻ, ԴԱՍՏԻԱՐԱԿՉՈՒՀԻ
ՕՐ. ՆԱՏԻԱ ՂԱԶԱՐԵԱՆ

Հա՞րկ է Աւստրալահայ գաղութը տակաւին կոչել նորեկ գաղութ մը, եթէ հարկ է, գայն պէտք է կոչել նաեւ որակաւոր գաղութ մը: Արդարեւ վերջին քանի մը տարիներուն ընթացքին զանազան երկիրներէ Աւստրալիա հաստատուեցան բազմաթիւ հայեր, և գաղութը ստեղծաւ առաւելագոյն չափով, Այս գաղթողներուն մէջ կը գտնենք արուեստագէտներ: Ասոնցմէ մին է Օր. Նատիա Ղազարեանը, որ իր ծնողքին ու եղբօրը հետ 1973ին Թուրքիայէն գաղթած է Աւստրալիա:

Նատիա ծնած է Պոլիս 1954 Դեկտեմբեր 24ին: Իր նախնական կրթութիւնը ստացած է հայկական «Մաքրուհեան» վարժարանը և ապա բարձրագոյն ուսումը շարունակած՝ Ֆրանսական «Սէն Պենուա» գոլէժը, ուրկէ ընթարցաւարտ է: Դպրոցական տարիներէն իսկ յայտնի կ'ըլլայ՝ որ Նատիա օժտուած է բնական գեղեցիկ ձայնով մը: Ինչպէս չատ մը այլ երգիչներ, Նատիա ևս իր աստուածատուր ձայնը կը հնչեցնէ Աստուծոյ տան մէջ: Այսպէս Նատիայի ձայնը առաջին անգամ ըլլալով կը լսուի Նարեկացի երգչախումբին մէջ, Սուրբ Աստուածածնայ եկեղեցւոյ զմբեթներուն ներքեւ: Ան իր մասնակցութիւնը կը բերէ նաեւ այլ զանազան երգչախումբերու և կարգ մը եղբայրանդէսներու տիրակը կը դառնայ:

Կարճ ժամանակուայ մը մէջ, Նատիա, թէ աղօթասէր հաստատակութեան և թէ արուես-

ՕՐ. ՆԱՏԻԱ ՂԱԶԱՐԵԱՆ

տասէր ընտրանի չրջանակի մէջ ծանօթ կը դառնայ: Սակայն իր առաջին մեծ քայլը կ'առնէ՝ մասնակցելով երաժշտագէտ Ժիրայր Արսլանեանի 250 հոգինոց երգչախումբին: Վարպետին շնորհիւ Նատիայի ձայնը լաւագոյնս կը մարզուի ու ան կը դառնայ խումբին լաւագոյն երգիչներէն մին: Միջանկեալ յիշենք՝ թէ Արսլանեան սոյն երգչախումբը Պոլսահայութեան մէջ կը գրաւէ պատուաբեր տեղ մը, որուն երգեցողութիւններուն ձայնագրութիւնները Մխիթար Նահանգներու մէջ ձայնապնակի կը վերածուին չատախ: Նատիա այլեւս փնտռուած երգչուհի մը է և իր մասնակցութիւնը կը բերէ նաեւ Կարօ Արմանի 155 հոգինոց երգչախումբին ու անոր չրջապտոյտային համերգներուն:

Սիտնիի մէջ, Նատիա կը շարունակէ իր բարձրագոյն ուսումը անգլերէն, յաճախելով «Ուիլիպի Կըրլս Հայ Ըսթուլ»ը, որ կ'աւարտէ բարձր նիշերով:

Նատիա չէ գլանար նաեւ իր նախասիրած արուեստը ի սպաս դնելու Սիտնիի հայ գաղութին, և սիրայօժար կը մասնակցի Հայ Մշակութային Միութեան 120 հոգինոց երգի ու պարի համոյթին տարբած երգահանգէսներուն, ոչ միայն խմբերգներով, այլ և մեներգներով ալ: Ան իր մասնակցութիւնները բերած է թէ՛ Մշակութայինի, և թէ՛ Բարեգործական կազմակերպած Ապրիլեան Ծուշահանդէսներուն, ինչպէս նաև Սիտնիի Սուրբ Յարութիւն եկեղեցւոյ երգեցողութիւններուն:

Նատիա ունի նաև դերասանական խմոր, ու իր մասնակցութիւնը բերած է Սիտնիի մէջ Պոլսահայ թատերասէրներու կողմէ ներկայացուած «Հարս ու Կեսուր» ներկայացումին հարսին դերով:

Անցեալ Սեպտեմբերին, չորհալի արուեստագիտուհին իր մեներգներով մասնակցեցաւ «Գարնանվալ 1977» հանդիսութեան, որ իր տեսակին մէջ

(Շար. տես էջ 4)

ՀԱՅԱՍՏԱՆ

ՀԱՅԿԱԿԱՆ ՍՈՎԵՏԱԿԱՆ ՍՈՑԻԱԼԻՍՏԱԿԱՆ ՀԱՆՐԱՊԵՏՈՒԹՅՈՒՆ

20 ԱՊՐԻԼ 1978

ՓԻՆԿ-ՓՈՆԿ

ԵՐԵՒԱՆԻ ՄԱՐԶԻԿՆԵՐՈՒ ՀԱՄԲԱՒԸ՝ ՍԵՂԱՆԻ ԹԵՆԻՍԻ ՄԱՐԶԱՁԵԻԻՆ ՄԷՋ

ՀԱՅ ՄԸ՝ ԵՒՐԻ ՂԱՋԱՐԵԱՆ ԿԸ ՄԱՐՁԷ ԽՈՐՀՐԴԱՅԻՆ ՄԻՈՒԹԵԱՆ ՆԵՐԿԱՅԱՑՈՒՑԶԱԿԱՆ ԿԱԶՄԸ

Սեղանի թենիսը, բովանդակ աշխարհի մէջ, հետզհետէ կը դառնայ ժողովրդական մարզաձեւ մը։ Ճափոնէն եկաւ այս խաղը «փինկ-փոնկ» անուան տակ, չուտով տարածուեցաւ երկրագունդին վրայ և այսօր դարձած է միլիոններու մարզաձեւ մը իր զանազան մրցաշարքերով։ Ունի նոյնիսկ իր արհեստավարժ խաղացողները, ինչպէս չատ մը ուրիշ մարզաձեւեր, ներկայիս։ Սեղանի թենիսի աշխարհի ախոյեանութիւնը ընդհանրապէս Ասիացիներուն ձեռքն է։ Ճափոնցի և մանաւանդ չինացի մարզիկները լաւագոյններն են։

Հայաստան ալ սակայն իր խօսքը կ'ըսէ այս մարզաձեւին մէջ միլիոններու մակարդակի վրայ։ Ջեն չափազանցեր եթէ ըսենք թէ հայերը, սկիզբէն, առաջին կարգի վրայ եղած են սեղանի թենիսին զարգացման համար, Խորհրդային Միութեան տարածքին վրայ։

Այս գետնին վրայ մեծ դեր է կատարած Լուսամիսյէն ներգաղթած երիտասարդ մը՝ Յարութիւն Յակոբեան, որ 1951ին խլեց Սովետային Միութեան առաջին ախոյեանի տիտղոսը և յետոյ սկսաւ – մարզականղեկավարներու հրաւէրով - հրշալատոյներու երկրին մէջ և ցուցադրութիւններ կատարելու, ճանչցնելու համար իր սիրած մարզաձեւը։

Բնականաբար, Հայաստանի մէջ եւս Յակոբեանի օրինակին հետեւողներ չատ եղան։ Տղաք և աղջիկներ հասան բլթձ մակարդակի։ Յարութիւն Յակոբեան մեռաւ կանխահասօրէն տասնեակ մը տարիներ առաջ, բայց իր անունը չէ մոռցուած և ամէն տարի մրցաշարք մը կը կազմակերպուի Երեւանի մէջ իր յիշատակին։

Յակոբեանէն վերջ Հայաստան տուած է բազմաթիւ ախոյեաններ ու ախոյեանուհիներ Խորհրդային Միութեան ներկայացուցչական կազմերուն։

Ցիշենք մերայն վերջին տարիներուն յաջորդաբար անունները Գեղամ Վարդանեան, Բագրատ Գուրնազեան, Ֆելիքս Փիլոսեան, Էմիլ Ջաքարեան, Էլմիրա և Նարինէ Անտոնեան, Հրիպսիմէ Պօղոսեան, որոնց վրայ պէտք է աւելցնել, պարզութեան Սարգիս Սարխոյեանը։ Ասոնք եղած են յաճախ Միութենական ներկայացուցչական կազմին հիմնական անդամները։ Արդէն ներկայիս Խորհրդային Միութեան հաւաքական կազմին աւագ մարզիչն ալ Վահան մըն է։ Յուրի Ղազարեանն է գլխաւոր պատասխանատու մարզիչը։

Եւրոպայի կրտսեր ախոյեանութիւններու ընթացքին մանաւանդ, մեծ է եղած մրցանակներու աւարը հայ տղոց և աղջիկներու համար։ Տարի մը, այս մրցաշարքին աւարտականը տեղի ունեցաւ Վարդանեանի և Սարխոյեանի միջեւ։

Յաղթեց Սարխոյեանը։

Անկէ ի վեր, Եւրոպայի կրտսեր ախոյեանութեան պատուոյ տախտակին վրայ գրեթէ ամէն տարի կարելի է հանդիպիլ հայերու։ Նշած են Եւրոպայի ախոյեան, տարիներու ընթացքին, Ֆելիքս Փիլոսեանը, Բագրատ Գուրնազեանը (ներկայիս 22 տարեկան) Էլմիրա և Նարինէ Անտոնեանները, Ֆելիքս Սարգիսեանը, Անիթա Զախարեանը։

Եթէ Հրիպսիմէ Պօղոսեանը, Գեղամ Վարդանեանը (29 տարեկան) ներկայիս քաշուած են գործօն մարզական կեանքէ և Էլմիրա Անտոնեանը, Վարդանեանի հետ ամուսնանալէ ետք, պահ մը ընդհատեց մարզումները, վերջս յիշուած տղան ու աղջիկները ներկայ են միշտ բարձր մրցումներու մէջ։ Նարինէ Անտոնեանը, որ Եւրոպայի կրտսեր տարիքի աղջիկներու 1977-ի ախոյեանուհին է, 16 տարեկան է միայն։ Նոյն տարիքը ունի Անիթա Զախարեան։ Ապագան անոնց է։ Արդէն տեղին է յիշել, որ Սրեւանի մէջ կը գործէ սեղանի թենիսի դպրոց մը՝ ուր կը մարզուին այս մարզաձեւին համար լաւ տրամադրութիւններ ունեցող պզտիկներ։

Գր. Զ. Նեկոյեան, որ նախագահն է Հայաստանի սեղանի թենիսի Ֆետերասիոնին, կրնայ իրաւամբ լաւատես ըլլալ ապագայի մասին։ Անցեալի և ներկայի լաւ արդիւնքները կ'երաշխաւորեն այդ ուղղութեամբ եղած նախատեսութիւնները։

Թերեւս քիչ մը չատ երկարօրէն դրեցինք այս մարզաձեւին մէջ հայերու ունեցած յաջողութիւններու մասին։ Պրեցի՝ որովհետեւ այդ յաջողութիւնները կը ծառայեն նաեւ ծանօթացնելու հայը օտարներուն, Հայաստանի սեղանի թենիսի մարզիկները կը համբորդեն չատ մը երկիրներ, Անոնք գային նոյնիսկ Ճափոն։

1974ին, երբ Խորհրդային Միութիւնը մարզական չաբաթ մը կազմակերպեց Կինէի (Ափրիկէի) մայրաքաղաք Քոնաքրիի մէջ, Հայաստանէ խումբին վիճակուեցաւ Խորհրդային սեղանի թենիսը ներկայացնելու պատիւը։ Հայերը, Հրիպսիմէ Պօղոսեանի և Գեղամ Վարդանեանի գլխաւորութեամբ դիւրաւ յաղթեցին բնականաբար կինէի ազգային խումբերուն։

Կարելի է երեւակայել Կինէի մէջ բնակութիւն ունեցող քանի մը հայերու այդ օրերուն զգացած ուրախութիւնը, չըսելու համար հպարտութիւնը։

Վ. ՍՈՒՐԷՆ

ՆՈՒՐԱՏՈՒԹԻՒՆՆԵՐ

(ԵԳԻՊՏԱԿԱՆ ԴԱՀԵԿԱՆՈՎ)

ՀԱՑԿԱԿԱՆ ԸՆԹԵՐՑԱՍՐԱՀԻՆ

Օր. Վարդուհի Գ. Շահպենտէրեանի ընդ Գր. Վահէ Զ. Գալեանի բարեբաստիկ ամուսնութիւնը կը չնորհաւորեն և առ այդ կը նուիրեն.

Տէր և Տիկ. Ճէյքի Կէվրէկեան	1000
Գզզլեան Ընտանիք	1000
Տէր և Տիկին Օննիկ Կարիպեան	300
Գր. Սարգիս Վոսկուճկեան	200
Տիկին Հնազանդ Ալեքսանեան	200
Տէր և Տիկին Վահան Ալեքսանեան	200

ՏԽՐՈՒՆՔ

Խոր կսկիծով կը տեղեկացնենք, որ Երկուշաբթի, 17 Ապրիլ 1978, կ.ե. ժամը 5ին, Գահիրէի Իթալական հիւանդանոցին մէջ իր հոգին աւանդած է՝ համայնիս ծանօթ ազգայինասէրէն եւ մեր բարեկամ

ՅԱՐՈՒԹԻՒՆ ԳԱՐԱՆՖԻԼԵԱՆ

խոր սուգի մատնելով ընտանեկան պարագաներն ու բազմաթիւ բարեկամները։

Թաղման կարգը եւ յուղարկաւորութիւնը կատարուած են Երեքշաբթի, 18 Ապրիլ 1978, կ.ե. ժամը 4ին, Ս. Երիգոր Լուսաւորիչ եկեղեցիին մէջ եւ ապա ողբացեալին մարմինը թաղուած է Մարմինայի Ազգ. գերեզմանատունը։

Այս կսկծալի առթիւ մեր զգածուած ցաւակցութիւնները կը յայտնենք ողբացեալին այրիին՝ Տիկին Արեգնազի և զաւակներուն՝ Տէր և Տիկին Շաւարշ Գարանֆիլեանի և Տէր և Տիկին Մխքայէլ Գարանֆիլեանի և զաւակաց (Ֆրանսա), ինչպէս նաեւ ազգակից բոլոր պարագաներուն։

«ՋԱՀԱԿԻՐ»ԻՆ

Գր. Վահէ Զ. Գալեանի ընդ Օր. Վարդուհի Գ. Շահպենտէրեանի բարեբաստիկ ամուսնութիւնը կը չնորհաւորեն և առ այդ կը նուիրեն.

Տէր և Տիկ. Խոսրով Ջաքարեան	1000
Տէր և Տիկ. Վահան Ջէյճէնեան	300
Տիկին Շաքէ Օհաննէսեան և որդին՝ Տոքթ. Արեգ	200
Տիկին Անժէլ Թուֆայեան և դուստրը	200
Տէր և Տիկ. Մուրատ Քէօշկէրեան	200

Նիւ Եորքէն Տէր և Տիկին Սիմոն Սամանեան կը չնորհաւորեն Գր. Վահէ Գալեանի ընդ Օր. Վարդուհի Գ. Շահպենտէրեանի բարեբաստիկ ամուսնութիւնը և այս առթիւ կը նուիրեն 10 տոլար։

Գր. Վահէ Գալեանի ընդ Օր. Վարդուհի Շահպենտէրեանի բարեբաստիկ ամուսնութեան ուրախ առթիւ վասն չնորհաւորութեան կը նուիրեն.

Տէր և Տիկ. Միսակ Տէրունեան	200

(Մատնալ «Արեւելք»)

ՆՈՒՐԱՏՈՒԹԻՒՆՆԵՐ

(ԵԳԻՊՏԱԿԱՆ ԴԱՀԵԿԱՆՈՎ)

Գր. Վահէ Զ. Գալեանի ընդ Օր. Վարդուհի Գ. Շահպենտէրեանի բարեբաստիկ ամուսնութեան առթիւ, Տիկին Աղաւնի Նազիրկանեան և որդին կարօ կը նուիրեն.

Հայկական Ընթերցասրահին	300
«Ջահակիր»ին	300

Նոյն ուրախ առթիւ Տք. Էմի և Գր. Յակօ Գասապեան եղբարք կը նուիրեն.

Հայկական Ընթերցասրահին	200
Նիւը Իսթ Հայկ. Ակումբին	200

Գր. Վահէ Զ. Գալեանի ընդ Օր. Վարդուհի Գ. Շահպենտէրեանի ամուսնութեան բարեբաստիկ առիթով՝ ընկեր Վրէժ Սէֆէրեան (Ալեքս.) փոխան չնորհաւորական հեռագրի կը նուիրէ՝

Հայկական Ընթերցասրահին	200
«Ջահակիր»ին	200

երգեցէք ԵՐՈՒԱՆ երգարանով

ԱՊՐԻԼԵԱՆ ԵՂԵՌՆԻ

63-ՐԴ ՏԱՐԵԼԻՑԻ ԱՌԹԻՒ Ս. ՊԱՏԱՐԱԳ ԵՒ ՀՈԳԵՀԱՆԳԻՍՏ

Ի գիտութիւն մեր բարեպաշտ ժողովրդեան կը յայտնենք, թէ կիրակի, 23 Ապրիլ 1978, Տօն է Երեւմտահայ Սրբոյ Խաչին։

Նաեւ Ապրիլեան Եղեռնի 63-րդ տարելիցին առթիւ տեղի պիտի ունենայ հանդիսաւոր Ս. Պատարագ եւ ապա հոգեհանգիստ, ոգեկոչելու համար խնկելի յիշատակը, Համաշխարհային Ա. Պատերազմին մարտիրոսացեալ բիւրաւոր նահատակաց մեռոց։

Այս առիթով Ս. Պատարագ պիտի մատուցանէ եւ քարոզէ

ԳԵՐՊ. Տ. ԶԱՒԷՆ Ս. ԵՊՍ. ՉԻՆՉԻՆԵԱՆ

ԱՌԱՋՆՈՐԴ ՀԱՅՈՑ ԵԳԻՊՏՈՍԻ

Քարոզ պիտի խօսի նաեւ այս առիթով, Եգիպտոսի մօտ Պապական նուիրակ՝ Գերդ. Տ. Աբիլ Կլորիս Նպս։

Ցաւարտ Ս. Պատարագի՝ տեղի պիտի ունենայ մասնաւոր հոգեհանգստեան արարողութիւն։

Սկիզբ առաւօտեան ժամերգութեան ժամը 8.-ին
Սկիզբ Ս. Պատարագի – 9.45ին
Քարոզ – 11.-ին
Հոգեհանգիստ – 11.45ին

Երգեցողութիւնները պիտի կատարուին Շնորհալի Երգչախումբի կողմէ հառաջայն, ղեկավարութեամբ Մօ. Եդ. Ճակոբեանի եւ երգեհոնահարութեամբ Տիկին Շահիրամ Գարմաճեանի։

Կը հրաւիրենք մեր բարեպաշտ ժողովուրդը ներկայ գտնուելու Ս. Պատարագին եւ հոգեհանգստեան արարողութեան։

***

Կը տեղեկացնենք բարեպաշտ ժողովրդեան նաեւ, թէ յաւարտ առարողութիւններուն, Հելիոպոլսոյ Նահապետեան Ազգային վարժարանին մէջ տեղի պիտի ունենայ ԺՈՂՈՎՐԴԱԿԱՆ ՀՈԳՆԵՇԱՀ, մեր Ազգային աւանդութիւններուն համաձայն, որուն հաւաստացեալ ժողովուրդը սիրով կը հրաւիրուի։

ԱԶԳԱՑԻՆ ԻՇԽԱՆՈՒԹԻՒՆ ԳԱՀԻՐԷԻ

ՕՐ. ՆԱՏԻԱ ՂԱԶԱՐԵԱՆ

(Շարունակութիւն Գ. էջէն)

եղափի էր։ Դեկտեմբերին, Աւստրալիոյ խորհրդարանի ընտրութեանց առթիւ, Աւստրալիական Ազատական Կուսակցութեան կողմէ կազմակերպուած էր մեծ հանդիսութիւն մը, որուն ներկայ էին ոչ միայն հայ և օտար հրաւիրեալներու ընտրանի հասարակութիւն մը, այլ նաև Աւստրալիոյ խորհրդարանի բարձրաստիճան անձնաւորութիւններ, ինչպիսիք նեյվարի և Ցեղային գործերու նախարար Գր. Մայքըլ Մագգէլըր, խորհրդարանի անդամներ՝ պր. Գլրիւս Կրահամ, Նիք Կրէյնըր, եւլն։ Հոս էս Նատիա իր հայ և օտար երգերով հմայեց ներկաները ու որոտընդոստ ծափեր խլեց ներկաներէն։ Պէտք է նկատել գտնուիլ Նատիայի երգեցողութիւններուն, ըմբոշխնելու համար անոր հնչականութիւնով լի ձայնը։

Օր. Ղազարեան իր ունեցած մտապաշարն ու դաստիարակութիւնն ալ իր սպաս դրած է ազգին։ Այս անգամ նոր սերունդին։ Արդարեւ այս արժէքաւոր հայուհին կը գտնուի նաեւ Հ.Ռ.Ը.Մ.ի «Սլէյք Մաունթեան» չաբաթօրեայ վարժարանին մէջ։ Իրեն վստահուած են երկու դասարաններ, ուր տասնեակ պարմանիներու պարմանուհիներ կ'ուսանին իր տքնաջան աշխատանքներուն շնորհիւ։ Սիտնիի չատ մը ծնողներ նատիայի կը պարտին իրենց զաւակաց հայեցի դաստիարակութիւնն ու մայրենի լեզուի ուսուցումը։

Այժմ Օր. Ղազարեան կը պատրաստուի իր սիրայօժար մասնակցութիւնը բերելու Հայ Մշակութային Միութեան Ապրիլ 24ի Ցուշահանդէսին, ինչպէս նաև դերասան Սեդի Գօլունեանի 50-ամեայ Ցոբելինական հանդիսութեան, ու Անտոն Չեխովի «Արջը» ներկայացման։

Ահա Գոլսահայութեան պատիւ բերող հայուհի մը, որ իր արժէքներով աւելի կ'արժեւորէ Աւստրալահայ գաղութը։

Մեր շնորհաւորութիւնները և լաւագոյն մաղթանքները։

Սիտնի ՎԱՆԱՏՈՒՐ ԱՒՈՑԵԱՆ

ՓՈՒԹՊՈԼ

Խ. ՄԻՈՒԹԵԱՆ ԲԱԺԱԿԻ 1-8ՐԴ ԱԻԱՐՏԱԿԱՆԻ ԳՕՎ

ՅԱԽՏԻՈՐ – ԱՐԱՐԱՏ՝ 3–0

Խ. Միութեան Ֆութպոլի բաժակի 1/8րդ աւարտականի երթի մրցումները տեղի ունեցան Շաբաթ, 1 Ապրիլ, որուն ընթացքին Երեւանի Արարատը Տոնեցքի մէջ մրցելով տեղւոյն Յախտիորին դէմ, 3-0 արդիւնքով կրեց ծանր պարտութիւն մը, որ կրնայ վերջ մը դնել բաժակի մրցումներուն գծով Արարատի ունեցած բոլոր յոյսերուն։

Հակառակ որ 3-0 արդիւնքը չի ցոլացներ մրցումին խաղական պատկերը և Արարատի յարձակողներուն մօտ «ֆինիշ»ի պակասը պէտք է նկատել գլխաւոր պատճառը այս պարտութեան, այսուհանդերձ, ախոյեանութեան մրցումներու սկսելուն ճիշդ մէկ շաբաթ մնացած՝ նման անյաջողութիւն մը կրնայ մեծապէս ազդել Արարատի յետագայ ելոյթներուն վրայ։

ՊԱՑԹՈՒՑԻԿ ՄԸ՝ ՊՈԼՍՈՅ ԳԱՐԱԿԷՕԶԵԱՆ ՈՐԲԱՆՈՑԻՆ ՎՐԱՅ

ԻՍԹԱՄԳՈՒԼ, – Շաբաթ, Մարտ 11-ի կէս գիշերին դարձեալ պայթուցիկ մը ճեռուած է Գարակէօզեան Որբանոցին վրայ, պարտէզին կողմէ, դէպի *փարքինկի* մասը։ Պայթումին ճեռնաւճիով վարժարանին յառաջամասի ապակիները փշրուած են։ Ապահովութեան պատճառներ եկած, ճնուրիւն կատարած են եւ աւելտած... այս անգամ ալ ձեռնունայն մեկնած...

ՉԱՀԱԿԻՐ

ԱԶԳԱՅԻՆ ԳՐԱԿԱՆ ԸՆԿԵՐԱՅԻՆ ԵՐԵՔԱԹԵՐԹ

چاهاكير

جريدة أسبوعية

ص.ب ٢١١١ بالقاهرة ج.ع.م - ت ٩١٥٠١٣

صاحبة الامتياز : السيدة عايدة سيدبيان (بالايان)

TCHAHAKIR

HEBDOMADAIRE ARMENIEN

B.P. 2111 Le Caire (R.A.U.) - Tél. 915013

Adresse Télégraphique TCHAHAKIR, Cairo

Rédacteur en chef : SARKIS BALAYAN

Հիմնուած 1948

Տպաքանակ 3000

Հրատարակատէր — ԱՃԵՄԱ ՍԵՐՈՎԲԵԱՆ

Սեփականատէր խմբագիր — ՄԱՐԳԻՍ ՊԱԼԱԵԱՆ

ՆՈՐ ՇՐՋԱՆ ԹԻՒ 713 — ՀԻՆԳՇԱԲԹԻ 27 ԱՊՐԻԼ 1978

ՀԱՃԱՐԸ ՁԵՌՔԷ 4 ԼԵԳ. ԴՀԿ. ԿԱՄ 25 ԼԻԲ. ԴՀԿ.

العدد رقم ٧١٣ — الخميس ٢٧ ابريل ١٩٧٨

ՄԵԾ ԵՂԵՌՆԻ ՃԱՐՈՒՆԱԿՈՒՈՂ ՁԱՐԻՔԸ

Ա. ՋԷՆԵԱՆ

Մեծ եղեռնին ի գործ դրուած ցեղասպանելու չարիքը տակաւին վերջ չէ գտած հայութեան հա-մար։

Վերջ գտած չէ, որովհետեւ հայութիւնը կը շարունակէ ապրիլ իր հողերէն հեռու, բռնագրաւուած իր հայրենիքին և իրաւունքնե-րուն հասնելու անկարող։ Կորսը-ցուցած տուն, տեղ, հարստու-թիւ՝ հայութիւնը կը շարունակէ իր գաղթական գոյութիւնը քաշ-քշել օտար երդիքներու տակ։

Մեծ եղեռնը կը շարունա-կուի, որովհետեւ նահատակ հայոց կան անարգ ու անպատուի տարբ-քին։

Հայ ազգային պատմութեան մէջ կը հանդիպինք բռնագրաւ-ման, բայց այդ բոլոր դժբախ-տութիւնները եղած են ժամանա-կաւոր։ Քշնամիին ակարացման հետ իր հողերուն վերադարձած հայ ժողովուրդը կարճ ժամանա-կաշրջանի մը ընթացքին ինքզինք վերագտած՝ կառչած է կեանքին, աւելի խանդավառ և աւելի կեն-սունակ։

Պատկերը բաւական տխուր է մեր օրերուն։

Զոհերինք են թշնամին։ Զրկուած ենք հայրենիքի պատմական օր-րանէն, ազգային միջավայրի մը ընձեռած դաստիարակչական բա-րիքներէն։ Հետեւաբար ենթակայ ցեղասպանութեան։

Եղեռնը վայրագօրէն կը շա-րունակուի նաեւ հայկական ճար-տարապետութեան վրայ։ Հայ հանճարի ցոլքերը, որոնք քարե-րով ու խայերով, գմբէթներով ու տաճարներով արտայայտուած՝ վանքեր էին, ժառուռ ու եկեղեցի էին, ենթարկուեցան մոնկոլ վուր-քին տապարի հարուածներուն։ Պատմական, անցեալի գարաւոր կթողներ, հայ պատմութեան և ընդհանրապէս քաղաքակրթու-եանց և արուեստի պատմութեան մէջ իսկ փառքեր հանդիսացող յուշարձաններ ինկան երէկ, կը շարունակուին իյնալ այսօր մէկ զոհ երթալով սկսուած անաւարտ, բայց շարունակուող հայաջնջումի ծրագրին։ Կը քանդուին նոյնիսկ բախտ բերումով տակաւին յա-մառօրէն կեանքին կառչած քա-րերէն հարուստ քաղաքակրթու-եան մը անզուգական ձեռագոր-ծները կը ծռան անպատիժ, կը մերժեն արդարութիւնը ճանչ-նալ։

Եւ տակաւին ու մանաւանդ հայրենիքի բռնագրաւումով աչ-խարհացրիւ հայութիւնը՝ հաւա-քական ազգային կեանք մը ապ-րելու նպաստաւոր պայմաններէն զրկուած, հետզհետէ կ'ենթարկուի ապիտակ ջարդին, ձուլման, կը կորնչնէ իր ազգային, պատմա-կան, պետական դիմագիծը, կը ժժգունի իր ցեղային ինքնու-եան մէջ։

Հայութիւնը, այլազան ժո-ղովուրդներու և իրերամերժ մշա-կոյթներու միջավայրերուն դա-տապարտուած, աչխարհագրական անհեթեթութեանց սպառնալիքին տակ, և յաճախ գերազանց քաղա-քակրթութեանց ու քիւերու ոլորտներուն մէջ, ամէն ճիգ ի գործ կը դնէ իր առհասական արժէքներուն հաւատարիմ կեանք մը ապրելու, երբեմն ժխտական ար-գիւնքներով։

Հայութենէն հեռացող ամէն հայու ողբերգութեան մէջ կը հա-տատուի դժբանութիւնը՝ իրքա-

հայկական բռնագրաւուած հոգե-րուն վրայէն միանգամընդմիշտ չընջել հայեցի ամէն դրոշմ, հայ ժողովուրդին հետ կապուած ամէն ապացոյց, յիշատակ կամ վկայու-թիւն։

Եւ քաղաքակրթութեան դէմ այս քարբարոսութիւնը՝ հակառակ կոթողներու պաշտպանութեան միջազգային կազմակերպութեան մը գոյութեան։

Անիի, Վանի կամ Գիւլիւսի մէջ, միջազգային կազմակերպու-եան ճարտարապետութեան պատմութեան ծանօթ մասնագէտ-ներուն հետաքրքրութիւններուն գոհացում տալու համար տակաւին կանգուն կթողները կը ներկա-յացուին իբր տեղեակ գործութիւն նախապէս այդ հողերուն վրայ ապրող «քրիստոնեայ թուրքերու յուշարձաններ»։ Եւ պատմութեան անցնել կը փորձեն քրիստոս հո-ղերուն վրայ ապրող փոքրամաս-նութիւն մը, օսմանցիներ՝ որոնք քրիստոնեայ ըլլալով, դարեր շա-րունակ ազատ և անհաշտանդ ապրած են այդ հողերուն վրայ։

(Շար. տես էջ 3)

ՊԱՐՈՅՐ ՍԵՒԱԿԻ «ԱՆԼՈՒԵԼԻ ՋԱՆԳԱԿԱՏՈՒՆ»-Ի ՆԿԱՐԱԶԱՐԴՈՒՄՆԵՐԷՆ ՄԻՆ

ԳՈՐԾ ԳՐ. ԽԱՆՁԵԱՆԻ

ԱՊՐԻԼԵԱՆ ԵՂԵՌՆԻ 63ՐԴ ՏԱՐԵԼԻՑԻՆ

ՀԱՆԴԻՍՈՒԹԻՒՆՆԵՐԸ ԳԱՒԻՐԻ ՄԷՋ

Անցեալ Շաբաթ, 22 Ապրիլ եւ կիրակի, 23 Ապրիլ 1978, Գա-ւիրէի մէջ տեղի ունեցան Ապրիլեան Եղեռնի 63րդ տարելիցին նը-ւիրուած կրօնական եւ ազգային հանդիսութիւններ։

Շաբաթ, կ.ե. ժամը 6ին սկսաւ Հելիոպոլսոյ Նուպարեան Ազգ. Վարժարանի «Պըլբֆաճեան» սրահին մէջ, Գաւիրէի Սրբ. Մարմինեներու միացեալ կազմակերպութեամբ տեղի ունե-ցան բանախօսութիւններ եւ հար-ցազրոյց, որ տեւեց մինչեւ կէս գիշեր, որմէ ետք Գաւիրէի Ս. Երիցուր Լուսաւորիչ եկեղեցիին մէջ ժողովուրդը հանգիս կատարեց։

Իսկ Կիրակի, 23 Ապրիլ, առաւօտեան տեղի ունեցաւ հանդի-սաւոր Ս. Պատարագ եւ հոգեհան-գիստ, որմէ ետք կիսօրին տրուեցաւ Հոգեհաց՝ Նուպարեան Ազգ. Վար-ժարանի ճաշասրահին մէջ։

Նոյն օրը, կ.ե. ժամը 8ին, «Պըլբֆաճեան» Սրահին մէջ գոր-ծադրուեցաւ Ցուշահանդէսի խըմ-ճամեալ յայտագիր մը։

Յաջորդ թիւով պիտի անդ-րադառնանք։

ՕՐՀՆԵ՛ՆՔ ՄԵՐ ՆԱՀԱՏԱԿ ՀԱՐԱԶԱՏՆԵՐՈՒՆ ՍՐԲԱԶՆԱԳՈՅՆ ԱՃԻՒՆՆԵՐԸ

ՎԱՇՐԱՄ ՓԱՓԱԶԵԱՆ

Նախկին մարտիկ ճափո-նական խումբ մը Գանդոր հա-սաւ, Բ. Ընդհ. Պատերազմի ընթացքին ինկածներուն ոսկր-ները հաւաքելով, հայրենիք փոխադրելու համար։ 1200 նահատակուած զինուորներու աճիւնները առժամաքար մերձա-կայ տաճար մը փոխադրե-լով, կրօնական սովորական ա-րարողութիւններով օրհնելէն այդ ԱՇԽԱՐՀԱԿԱՆ ինկածներուն մնացորդները։

Տէր Զօրի պողպատաշէն կամուրջին կողքին, իբր փու-լ մը մէջ կուտակուած կը մնան մեր անմեղ հարազատներուն խնկելի ոսկորները, երեխանե-րու պտտիկ գանկերը, լքուած և անմխիթար։ Այդ ոսկորակոյ-տերը մեր ցեղին կրած դարա-ւոր հալածանքներուն, տառա-պանքներուն քովանդակ պատ-մութեան մեծագոյն փաստար-կութիւններն են։ Աւա՛ղ, որ մոռցած, լքած ենք անապատի մը մէջ և ժամանակի ընթաց-քին՝ փոշիանալու համար։

Քաղաքակիրթ աշխարհնե-րու ենթադրեալ դաշնակիցը՝ Թուրքիա, կ'ուրանայ հայ ցե-ղասպանութիւնը, նոյնիսկ ա-տենէ ատեն հայ ազգի մը գո-յութիւն ունեցած ըլլալը։

Ժամանակը պատեհ է, որ մենք ևս հաւաքենք այդ սրբա-սուն հարազատներուն աճիւնե-րը, ցոյց տանք զանոնք մեր գա-ւակներուն, նորածիններուն, էէ համոզուին Թուրքին ստախօսու-եան, թէ՝ աշխատին նոյն չար ճակատագրին չի՛ զոհել իրենց կեանք չնորհած հայ առաքինի ազգը։

Ամէն Ապրիլ 24ի նահատա-կաց սգահանդէսի օրերուն, ա-մէն հայ եկեղեցւոյ Ս. Խորանի կողքին, այդ աճիւններէն մաս մը ունենալու ենք. օրհնելով անոնց սուրբ յիշատակը և ուխ-տելով յաւիտենական հաւա-տարմութիւն մը անոնց յիշա-տակին և անմար երազներուն։ Մէ՛կ սիրտով, մէ՛կ հոգիով։

Հրաւիրենք ըսելու ալ, որ ականատես բլլայ քրիստոնեայ չար աշխարհին զոհուածներուն աճիւններուն և հաւատոյիրական եղելութեան, փոխանակ սիրա-բանելու ոճրագործին հետ, որ սուրբ ի ծեռին կը պահէ, նոյն-իսկ ներկայիս։

Աճիւններու օրհնութեան այդ օրը լաւագոյն միջոցը պիտի ըլլար ապագայ հայ սերունդին տալու առիթը, իրական և ազ-գայնական դաստիարակութիւն մը։ Անոնց հոգիէն ներս պիտի ծնի գպարտութեան հրաբուխ մը, թէ՝ ինչ հրաշք է, որ իրենց ցեղը կրցեր է վերապրիլ և կեր-տել նոյնիսկ հրաչափուռ Ս. Հայաստանը, աշխարհիս նա-խանձին և զարմանքին տեւա-կան առարկայ։

Անարժան, մահափուռ աք-սորի ճանապարհին վրայ ին-կածներուն աճիւնները ամէն Ապրիլ 24ին, բոլոր, բոլոր հա-յերս, հանդերձ գերդաստանով ու երեխաներով, հարկ է համ-բուրենք, անոնց յիշեցնենք՝ թէ ի-րենց նահատակութենէն յետոյ ևս զիրենք կը սիրենք։ Թէ՝ անոնց խա-չելութիւնը նոր հաւատք մը ըս-տեղծած է մեր հոգիներէն ներս։

(Շար. տես էջ 2)

ԿՈԿԱՆԵԱՆ ՍՐԱՀԷՆ ՆԵՐՍ

«ՀԱՅ ՄՇԱԿՈՅԹԻ ՕՐ»
ՀԱՆԴԻՍՈՒԹԻՒՆԸ

Հելիոպոլսոյ Կոկանեան Սրահին մէջ, անցեալ 2 Ապրիլ 1978, կիրակի կ.ե. ժամը 8ին, կազմակերպութեամբ յանուն բարեշրջագէտ – խմբավար Մօ. Եդուարդ Յակոբեանի և մասնակցութեամբ «Եգիպտահայ երգչախումբ»ի անդամներուն, տեղի ունեցաւ գեղեցիկ հանդիսութիւն մը՝ «Հայ Մշակոյթի Օր» անուամբ, որ նուիրուած էր անուանի բանաստեղծ՝ նախկին եգիպտահայ Թագ Յակոբեանի ծննդեան 60ամեակին և «Թաթուլ Ալթունեան» երգչախումբին հիմնադրութեան 23 ամեակին։

Այս հանդիսութեան, ըստ կըզբնաւորութենէն առաջ, որուն նախագահեց Թեմիս Սըրբազան Առաջնորդը՝ Գերդ. Տ. Զաւէն Ս. Եպս. Չինչինեան, Սրահին առենապետը Պր. Կարապիս Եազըճեան գովասանքի խօսք ըրաւ երգչախումբին և անոր ղեկավարին։ Ապա խմբավարը երախտիքի իր խօսքը ուղղեց ներկաներուն, որմէ ետք գործադրուեցաւ բարձրորակ և ճոխ յայտագիր մը, բաղկացած հայրենասիրական, ազգային և ժողովրդական երգերէ, որոնցմէ ոմանք մշակումներն էին Մօ. Եդ. Յակոբեանի։

«Եգիպտահայ երգչախումբ»ին կողմէ ներդաշնակօրէն կատարուած այդ խմբերգներուն ընթացքին, մէջ ընդ մէջ ժագ Յակոբեանէն ասմունքեցին՝ Օրք. Սոնիա Սարգիս («Յօսէ Հայէն»), Արտա Մելէմէճեան («Հայ Կինը»), Գր. Վարուժան Դազանճեան («Հոգին Հայկազեան») և լամբական արտասանութեամբ «Ճաղերգութիւն»ը կատարեցին Տիկին Մարկրիթ Յակոբեան և պպ. Վ. Դազանճեան, Վերջ Գոգորեան և Նուպար Գահատրեան։

Երգչախումբին կատարումներուն մէնէրգի բաժիններով իրենց շնորհալի մասնակցութիւնը բերին Օրք. Անուշքա Զաւրեեան, Մարօ Սագայեան և Գր. Շաւարշ Գարանֆիլեան։

Հանդիսականները ջերմ ծափահարութիւններով իրենց ուրախութիւնն ու գնահատանքը արտայայտեցին։

Նշենք, որ դաշնամուրի վրայ իր ճարտար նուագակցութիւնը բերաւ Տիկին Շամիրամ Դարմանեան։

Նախքան թատերական ներկայացումը կէս ժամուայ դադարին ընթացքին, քովը՝ տի սըրահին մէջ տեղի ունեցաւ հայրենի անուանի գեղանկարիչներ՝ Գր. Խանճեանի, Յովհաննիսեանի, Մ. Աբեղեանի, Ց Կոճոյեանի, Հ. Ռուխկեանի գծանկարներու վերարտադրութիւններու ցուցահանդէս մը, որուն բոլոր կտորներն ալ տրամադրուած էին Մօ. Եդ. Յակոբեանի կողմէ։

Առաջնորդ Սրբազան Հայրը այս ցուցահանդէսին բացման պատիւը շնորհեց Տիկին Ս. Քիլիտճեանին։

Յայտագիրին Գ. մասը թատերական ներկայացում մըն էր՝ հայրենի թատերգակ Արշաւիր Ղարակիւլեանի «Փոթորիկ Գաւաթ մը Ջուրի Մէջ»ը, որ անթերի և սահուն կերպով բեմադրուեցաւ ու ներկայացուեցաւ Օրք. Մարօ Սագայեանի, Սոնիա Սարգիսի, Տիկ. Մարկրիթ Յակոբեանի, պպ. Վերջ Գոգորեանի, Աւետիս Մովսէսեանի և պատանի Մուրատ Գահատրեանի մասնակցութեամբ։

Բարոյալից և այժմէական ընտանեկան և ընկերային հարցեր շօշափող սոյն երկու արարնոց կատակերգութիւնը մեծ վայելք պատճառեց բոլոր ներկաներուն, որոնք չերմօրէն ծափահարեցին և շնորհաւորեցին բոլոր դերակատարներն ալ։

Հանդիսութիւնը փակելէ առաջ Առաջնորդ Սրբազան հայրը պնդրադարձաւ հայ մշակոյթի պահպանումին անհրաժեշտութեանը վրայ։

«Հայր Մերով վերջ գտաւ սոյն գեղեցիկ հանդիսութիւնը։

ՆԵՐԿԱՑ ՄԸ

ՀԱՅՐԵՆԻ ՄԵԽՍԵՐՁ

ԽԱՂՈՂԻ ԱՐԱԳ ԱՃԵՑՄԱՆ ՆՈՐ ՄԵԹՈՏ

ԵՐԵՒԱՆ.- Հայրենի մասնագէտները վերջերս փաստած են, որ խաղողի տնկիները կարելի է երկու անգամ աւելի արագ աճեցնել, սովորականին համեմատութեամբ։ Արագ մեթոտով աւելցուող տնկաշիւերը կը տարբերուին յատուկ գործիքներով, որոնց մէջ ելեկտրականութեան միջոցով կը խթանուի արմատներու աճը։ Այս եղանակը գործնական կիրարկութիւն գտած է ներկայիս Հայաստանէ մէջ։

Փորձերը ցոյց կու տան, որ նման պարագաներու տնկաշիւերը աւելի կենսադիմացկուն կ'ըլլան։ Անոնց մօտաւորապէս 95 տոկոսը արմատակալին մէջ է։ Ոչ նուազ կարեւոր է նաեւ այն հանգամանքը, որ այդպիսի շիւերը կարելի է տնկել սովորականէն 30 օր շուտ։ Հայաստանի խաղողագործական տնտեսութիւններուն ընթացիկ տարուայ գարնան պիտի տրուի աւելի քան մէկ մլիոն տնկաշիւ։

ՕՐՇՆԵ՛Ք ՄԵՐ ՆԱՀԱՏԱԿ ՀԱՐԱՁԱՏՆԵՐՈՒՆ ՍՐԲԱԶՆԱԳՈՅՆ ԱՃԻՒՆՆԵՐԸ

(Շար. Ա. էջէն)

Ծրդունք, ծնրադիր, քէ ազգովին և միակամ՝ կազմ ու պատրաստ ենք անոնց տնօրէն եղած երազներուն լիակատար իրագործման։

Այդ նուիրական օրը կրնայ ըլլալ հիմ մը՝ ազգային տեւական միասնականութեան, քանի որ մեր հոգեկան կապը մեր ինկած սուրբերուն հետ ՀԱՄԱՁԳԱՑԻՆ է։

ՎԱՀՐԱՄ ՓԱՓԱԶԵԱՆ

Պաճfոf, Թայլէնտ

ԱԿՆԱՐԿ

ԱՐՄԵՆԱԿ ՇԱՀՄՈՒՐԱՏԵԱՆ

Հայ գեղջուկ երգին առաջին մեկնաբանը, գոռ ու քաջերը, անփոխարինելի ամէն տեսակէտով։

Տարօնէն կու գայ, իր հոգիին մէջ պահելով լեռներու հովը, դաշտերու անհունութիւնը, հոգին օրհնութիւնը, չուրերու գլգլանքը։

Գիւղի պարզ զաւակ մըն էր, հուժկու և կրակոտ, երբ մեկենասմը լսեց իր ձայնը և զայն տարաւ Փարիզ, երաժշտութիւն ուսանելու համար և ըլլալու գուսաներգութեան արուեստագէտ։

Երգիչը ստացաւ այդ տիտղոսը, և իր ձայնը արժեցուց ֆրանսական բեմերու վրայ, քայց հայ հոգին աւելի ծանր կշռեց ու իր ժողովուրդին երգն է որ պարուրեց իր ամբողջ էութիւնը և կոմիտաս զայն պահեց իր համայրին տակ, անոր յանձնեց իր լեռներուն անբաւութեան դիմաց։

– Հո՛վ արէք, սարեր չան, հո՛վ արէք, իմ գարտի գարման արէք...

ՅԻՄԵՌՆԱԿ

ԱՒՍՏՐԱԼԱՀԱՅ ԿԵԱՆՔ

ՅՈՐԵԼԻՆԱԿԱՆ ԳՈՐԾԱԴԻՐ ՅԱՆԶՆԱԽՈՒՄԲ ՍԵԴԻ ԳՕՉՈՒՆԵԱՆԻ
ԾՆՆԴԵԱՆ 50-ԱՄԵԱԿԻ ՀԱՆԴԻՍՈՒԹԵԱՆ

Սեդի Գօչունեան ամէն հայու մարին մէջ, առանց գաղափարի և դաւանանքի խտրութեան, կը պատկերանայ հայ արուեստագէտի տիպարով։

Նախկին եգիպտահայ, ան վեց տարիներէ ի վեր Սիտնի (Աւստրալիա) հաստատուած է և յառաջիկայ Մայիս 6ին, կազմակերպութեամբ Յորելինական Գործադիր Յանձնախումբի, բարձր հովանաւորութեամբ Աւստրալիոյ Խորհրդարանի անդամ Տիար Գրիւս Կրահամի, պատուոյ նախագահութեամբ Աւստրալահայոց երեք Յարանուանութեանց Հոգեւոր Հովիւներուն, և մասնակցութեամբ գաղութիս մտաւորական և արուեստագէտ ծանօթ անձնաւորութիւններու, փառաշուք հանդիսութեամբ մը պիտի նշուի իր ծննդեան 50–ամեակը, որ միաժամանակ յարգանքի և մեծարանքի ցոյց մը պիտի ըլլայ թատերական իր բեղուն գործունէութեան 30–ամեայ վաստակին։

Վստահ որ Հայ գեղարուեստի անձնուրաց նուիրեալի մը ծօնուած սոյն հանդիսութիւնը մօտ է ամէն հայու սրտին, ներկայիս կոչ կ'ընենք բոլոր Մշակութային, և Գեղարուեստական կազմակերպութիւններուն, ինչպէս նաեւ Գօչունեանի բարեկամներուն, բեմի ընկերներուն, ուր որ ալ գտնուին անոնք, Հայու գիտակցութեամբ դիմաւորելու այս Յորելեանը՝ որ երախտագիտական փայլուն ցոյց մըն է, և հաճին իրենց յարգանքը տածելու, անձնուիրութեամբ և զոհողութիւններով իր ժողովուրդին արուեստի վերելքին սատարած արժանաւոր այս արուեստագէտին հանդէպ։

Ի Դիմաց
Յորելինական Գործադիր Յանձնախումբի

Ատենադպրուհի — Ատենապետ
ՆԱՏԻԱ ՂԱԶԱՐԵԱՆ — ՄԿՐՏԻՉ ՍԱՐԱՖԵԱՆ

Հասցէ՝ P. O. Box 13 WILLOUGHBY N. S. W. 2068– SYDNEY (AUSTRALIA)

ՊԱՏՈՒՈՅ ՅԱՆԶՆԱԽՈՒՄԲ
ԿԱԶՄՈՒԱԾ ՅՈՐԵԼԵԱՐԻՆ ԲԵՄԻ ԳՈՐԾԱԿԻՑՆԵՐԷՆ ԱՒՍՏՐԱԼԻԱ ԵՒ ԱՐՏԱՍԱՀՄԱՆ
ԱՁԲՈՒԲԵՆԱԳԱՆ ԿԱՐԳՈՎ

ՏԻԿԻՆՆԵՐ

Սօսի	ԱՆՏՈՆԵԱՆ	Ժագլին	ՊԱԼԱԵԱՆ
Ասղիկ	ԵԱԶԸՃԵԱՆ	Վիւի	ՊԱՐՏԻԶՊԱՆԵԱՆ
Շաֆէ	ԻՓԷՔԵԱՆ	Շուշան	ՍԷՊ-ԶԷՆԵԱՆ
Մարկօ	ՅԱԿՈԲԵԱՆ	Նուարդ	ՏԷՕՄԷՃԵԱՆ

ԳԱՐՈՆՆԵՐ

Յակոբ	ԱՓԱՔԵԱՆ	Ժագ	ԷԼՄԱՍԵԱՆ
Նուպար	ԱՓԱՔԵԱՆ	Հայկ	ԹՈՒԼԱԼԵԱՆ
Անդրանիկ	ԱՒԱԳԵԱՆ	Նուպար	ԿՈՍՏԱՆԴԵԱՆ
Գրիգոր	ՓՈՐԹԱՄԵԱՆ	Ժիրայր	ՃԵՊԵԼԵԱՆ
Բարսեղ	ԳԱՐԹԱԼԵԱՆ	Յակոբ	ՊԱՀԼԱԻ
Շաւարշ	ԳԱՐԱՆՖԻԼԵԱՆ	Մկրտիչ	ՍԱՐԱՖԵԱՆ
Հայկազ	ԳԱԼՈՒՍՏԵԱՆ	Խորէն	ՏԷՏԻԵԱՆ
Վահան	ԳԼՂԼՃԵԱՆ	Հայկ	ՏԷՄԻՐՃԵԱՆ
Կարապետ	ԵԱԶԸՃԵԱՆ	Նուպար	ՓԵՐՓԵՐԵԱՆ
Միհրան	ԵԱԶԸՃԵԱՆ	Ժիրայր	ՓԻՐԻՇՃԵԱՆ

ՄԱՐԶԱԿԱՆ

ՓՈՒԹՊՈԼ

Ս. ՄՈՒՒԹԻՒՆ – ՓԻՆԼԱՆՏԻԱ 10-2

Խորհրդային Միութեան հաւաքականը, որի աւագ մարզիչն է Խորհրդային Միութեան վաստակաւոր մարզիչ, սպորտի վաստակաւոր վարպետ Նիքիթա Սիմոնեանը, Ապրիլի 5ին Երեւանի «Հրազդան» մարզադաշտում ընկերական հանդիպում ունեցաւ Ֆինլանտիայի հաւաքականին հետ։

Այդ հետաքրքիր մրցումն անցաւ խորհրդային մարզիկների բացայայտ առաւելութեամբ, որոնք մրցակցին յաղթեցին 10-2 հաշուով։

ԲԱՆՁՔԱՄԱՐՏ

Մոսկուայում անցկացուած պատանի բռնցքամարտիկների համամիութենական մրցաշարում՝ յաջողութեամբ հանդէս եկաւ Երեւանի պատանի բռնցքամարտիկների դպրոցի հաւաքականը, որը յաղթող երրորդ եղաւ ճանաչուեց 11 թիմերի մէջ։ Դպրոցի սաներ Ա. Ադամեանը, Հ. Աւետիսեանը և Ռ. Վարդանեանը բարձրացան յաղթող պատուանդանին։ Հինգ մարզիկներ արժանացան երկրորդ և երրորդ մրցանակների։

ԱՐՏԱՍԱՀՄԱՆԻ ԲԱԺԱՆՈՐԴՆԵՐՈՒՆ

Կը խնդրենք արտասահմանի մեր այն բաժանորդներէն, որոնք դեռ չեն դրկած իրենց բաժնեգինը, բարի ըլլան մեզի փութացնելու զայն, դիւրացնելու համար մեր գործը։ Չէք կամ մանտա-փոստ գրել «Sarkis Balayan»ի անունին եւ ուղարկել փոստարկղ թիւ 2111, Գահիրէ, Եգիպտոս։

ՁԻՒՏՕ

Հոլանդիայում աւարտուեց ճիւտոյի միջազգային մրցաշարը, որին մասնակցում էին 15 երկրների մարզիկներ։

Մրցումներում մեծ յաջողութեան հասաւ երեւանցի Յարութիւն Յարութիւնեանը, որը հանդէս էր գալիս 78 քիլոկրամ քաշային կարգում։ Նա գերազանցեց իր բոլոր մրցակիցներին և բարձրացաւ յաղթողի պատուանդանին։ Յարութիւն Յարութիւնեանը լրացրեց միջազգային կարգի սպորտի վարպետի նորման։

ԼՈՂ

Սպորտի վարպետ Արմէն Մկրտչեանը յաջողութեամբ հանդէս եկաւ արեւմտագերմանական Քիլ քաղաքում անցկացած լողորդների ԳԴՀ – ԽՍՀՄ մրցաշարքում։ Նա 100 մեթր լողի «Քիթեռնիկ» ձեւում գրաւեց առաջին տեղը, սահմանելով ազդիկների համամիութենական նոր մրցանիշ։ Նրա արդիւնքն է 1։06։7 վայրկեան։

ՀԱՑ ՄԵԾ ԲԱՆԱՍՏԵՂԾ

ՈՂԲ. ՎԱՀԱՆ ԹԷՔԷԵԱՆ

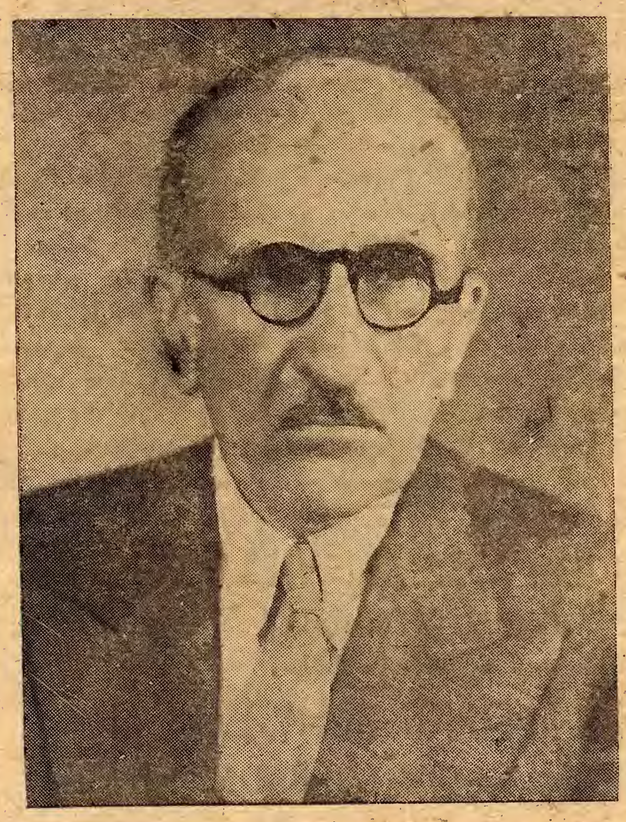

որուն ծննդեան 100-ամեակը կը նշուի այս տարի

ԵՓՐԱՏ ԳԵՏ

Դու՛ն լուռ վկայ կոտրածին ահաւոր,
Հայուհիներ հարիւրներով ամեն օր՝
Իրենց զիրենք fու հոսացիր յանձնեցին,
Ալիքներդ՝ պաճուճ ածոց փրկեցին։

Վերջին յոյսը եղար ածոց ամենուն,
Հազարներով, որ գողգոթայ կ'երթային.
Կոյս աղջիկներ fեզ եարի տեղ սիրեցին,
Fու հիւրընկալ պղտոր ջուրը գրկեցիր։

Օրօրելով՝ ալիքներդ փրփրուն,
Անօնչացած մերկ մարմիններ ծալկեցին.
Ու ջուրերուդ՝ մի եղանակ մեղեդին,
Նընջեցնելոց երգեց ածոց դիակին։

Որդեկորոյս դժբախտ մայրեր լալագին,
Սարսափելով fու ափերդ fալեցին.
Շարան շարան եկան ածան ու էապան,
Մինչեւ Տէր Զօր, հայոց ածուն գերեզման։

Լ. ԿԻԶԼԿԱՆ

Հալէպ, 8 Ապրիլ 1978

ԱՆԻԲԱ ԹԷՐԶԵԱՆԸ ՄԻԻՆԻԽԻ ԲԵՄԻՆ ՎՐԱՅ

ՄԻՒՆԻԽ.- Գերմանական «Միւնիխէներ Մերգուր» օրաթերթը ծիսական խօսքերով կ'արտայայտուի Միւնիխի «կերքներփլաց» թատրոնին մէջ ներկայացուած «Իտալուհին Ալժերիոյ մէջ» օփերային մասին, որուն գլխաւոր դերակատարը հայուհի մըն է։ Թերթը «խանդավառող իտալուհին» կը կոչէ Իզապէլլայի դերը ստանձնած հայ երգչուհին, որ ուրիշ մէկը չէ, եթէ ոչ Անիբա Թէրզեանը։

Մեծօ-սփրանօ Անիբա Թէրզեանը օժտուած է հազուագիւտ ձայնով մը։ Ան կրնայ անկաշկանդ ու առնուն կերպով մենաբարձր խազէն մինչեւ ա-

մենացածը ելեւէջել միշտ պահելով իր ձայնին ջերմութիւնն ու քովչութիւնը։ Թէքնիքը իրեն որպէս մէջոց կը ծառայեցընէ, ոչ թէ իբր նպատակ։ Ծատկութիւն մը՝ որ այսօր, դժբախտաբար, նոյնիսկ «մեծահամբաւ» երգչուհիներուն կը պակսի։

Անիբա Թէրզեանը պարսկահայուհի է։ փոքր տարիքին իր ծնողքին հետ գաղթած է Միացեալ Նահանգներ, ուր գոլէճական ուսումը աւարտելէ յետոյ, կը յաճախէ Նիւ Եորքի Ճուլիըրտ երաժշտական յատնի բարձրագոյն դպրոցը (երաժըշտանոցը) ուսուցչուհիներ ունենալով Գալասի և Թուրնէլի նըման աշխարհահռչակ երգչուհիներ։ Ամերիկայի զանազան օփերաներու մէջ հանդէս գալէ յետոյ, Թէրզեանը կը տեղափոխուի Եւրոպա, որմէ յետոյ կը ըսկըսի երգչուհիին աստիճանական վերելքը։ Ան փոխնիփոխ ելոյթներ կ'ունենայ եւրոպական կարգ մը երկիրներու, ինչպէս Սթրազպուրկի, Լիոնի, Պրիւքսէլի, Ամսթերտամի և նոյնիսկ Աթէնքի օփերաներուն մէջ։ 1961-ին մասնակցեցաւ Միւնիխի միջազգային երաժշտական մրցումներուն, շահելով երկրորդ մրցանակը։ այդ տարի առաջին մրցանակը ոչ ոքի տրուեցաւ։ Անիբա Թէրզեանը 1977-էն ի վեր անդամ է Միւնիխի կերքներ Փլաց Թատրոնին, ուր իր առաջին ելոյթը ունեցաւ անցեալ տարի Հենտելի «Ալչինա» օփերային մէջ, նոյնպէս արժանանալով հանդիսականներուն և մամուլի ջերմ գնահատանքին։

Յիշենք նոյնպէս, որ 1977-ին Միլանօ տեղի ունեցած էր «Ընդհանուր արուեստներու Ֆեստիվալը»։ Այս փառատօնին մասկը կազմեր նաև հայ երաժշտութեան նուիրուած նուագահանդէս մը, որուն դարձեալ իր մասնակցութիւնը բերաւ Թէրզեան, ու մեծ յաջողութեամբ երգեց Միւնիխ ապրող հայ երաժիշտ Լուսվիկ Գագիւլի ըստեղծագործութիւնե, էւ Գրիգոր Նարեկացիի, Սիամանթոյի, Դանիէլ Վարուժանի բանաստեղծութիւններու վրայ յօրինուած երգերը։ Այս փառատօնին առթիւ ընդարձակ յօդուած մը լոյս տեսաւ Հոմմ հրատարակուող «Իլ Տրամա» յայտնի պարբերաթերթին մէջ։ Անդրադառնալով հայկական նուագահանդէսին, պարբերաթերթը լաւագոյն գնահատականը կու տայ երաժիշտ Լուսվիկ Գագիլի ստեղծագործութիւններուն, յատկապէս ընդգծելով անոնց երաժըշտական ինքնուրոյն ոճը և ազնըւականութիւնը։ Իսկ Թէրզեանի մասին հետեւեալ ձեւով կ'արտայայտուի. «Շնորհիւ իր վճիտ ու տրամաթիք ձայնին, Անիբա Թէրզեանը բոլոր տուեալները ունի ապագայ Մարիա Գալաս մը դառնալու»։

Մ. ԱՐԳԱՐԵԱՆ

Միւնիխ, Գերմանիա

ՄԵԾ ԵՂԵՌՆԻ ՇԱՐՈՒՆԱԿՈՒՈՂ ՁԱՐԻՔԸ

(Շարունակութիւն Ա. էջէն)

իրենց մշակոյթով և եկեղեցիներով...։

Ճարտարապետութեան պատմութեան և պատմական անհերքելի ճշմարտութիւններու այս խեղաթիւրումը իսկապէս որ ամօթ մըն է հաւատարութիւն, եղբայրութիւն և ազատութիւն հոլովող մարդկային ընկերութիւններու համար։ մանաւանդ երբ ամբողջ քաղաքակիրթ աշխարհի և արուեստներու պատմութեան փառաւոր էջերը հարուստ են այդ բոլորին հայկականութիւնը ապացուցանող անուրանալի և հարուստ վկայութիւններով, վաւերագրական լուրջ տուեալներով։

Թուրք նենգափոխ պատմութիւնը, այսօր, կը փորձէ չքմեղանալ միջազգային հանրային կարծիքին առջեւ։

Նախ, որքան կարելի է, ճղճիմ թիւով փոքրամանութեան պատկերը տալով արեւմտահայ նահանգներու հայ ազգաբնակչութեան։

Ապա, բռնագաղթը բացատրելով, պատերազմական վտանգէն հայ ժողովուրդը հեռու պահելու համար, իր հողերէն ժամանակաւոր հեռացումի պատրուակով։ Հայ ժողովուրդը, ուրկից ոչ թէ կոտրածի, այլ օսմանեան պետութեան արդիական տէրերուն հոգածութեան ենթակայ, պարզապէս ամբլի ապտով վայրկը տարուած է.... Եւ այդ ապտով վայրերը եղան, Տէր Զօրի անապատներն ու Եփրատը... մինչեւ տարբեր աիրերը ամբողջ աշխարհի։

Կոտորածներու մասին խօսելով, Թուրք պատմութիւնը կը յիշէ Հայոց կռիւէ ի գործ դրուած չարդերու մասին առաւելաբար, չարդեր, որոնց զոհ գացած են անմեղ ու խեղճ բազմահազար Թուրք գիւղացիներ։

Հայերն են որ կը ներկայացուին իբր չարդարարներ, խռովարարներ, դաւաճաններ, որոնք իբր թէ միացած են՝ համաշխարհային պատերազմի ընթացքին Քշնամիին, Թուրքիան իր կռնակէն դաչունահարելու, ներքին խռովութիւններ և երկփեղկումներ ստեղծելու։

Թուրքը տակաւին կը շարունակէ ներկէ ներկելը, այս անգամ իր քարոզչական միջոցներով, որուն մեծ կարեւորութիւն կու տայ՝ և հայաշատ գաղութներու մէջ այս ուղղութեամբ լուրջ աշխատանքներու համար հատուկտած է մասնաւոր ապահարկութիւններ։

Թուրք պետական մեքենան լարուած, կը հետեւի հայ նոր սերունդի գործունէութեան, ամէն դրական քայլ խափանել և ամէն յառաջդիմութիւն ձախողութեան դատապարտել չնայելով։

Ա. ՋԻՆԵԱՆ

ՏԻԳՐԱՆ ՔԷՕՍԷԵԱՆ ՇԻՆԱԾ Է ՆՈՐԱՀՈՒՉԱԿ ԿԱՅՍՐ ՊՈՓԱՍԱՍ Ա.Ի ՓԱՌԱՀԵՂ ԳԱՀԸ

Կեդրոն. Ափրիկէի կայսեր՝ Պոհասայի անզճահաւտելի արժէքով թազը պատրաստուած է Քրանսացի ոսկերիչի մը կողմէ, որ ուրիշ մէկը չէ այլ Քրանսահայ նախկին վարպետ ոսկերիչ մը, Պր. Տիգրան Քէօսէեան։ Վաւերագրական յօդուածը կը վկայէ այդ մասին։

ՔԻՉ ՄԸ ՊԱՏՄՈՒԹԻՒՆ

1960ին է որ Քրանսական գաղութ Ուպանկի-Շարի անկախութեան տիւ անալով գործած էր Կեդրոն-Ափրիկեան Հանրապետութիւն, նախագահ՝ Տաւիտ Տաքօ։ Հինգ տարի ետք, Քրանսական բանակի նախկին տասնապետ Ժան-Պետէլ Գոքասա պետական հարուածով մը իշխանութեան տրուած էր։ Առաջին առթիւ Գոքասա ինքզինք հռչակած էր զօրավար, ապա մարշալ, մինչեւ նոյն տեսն իսկ կրօնքը ընդունած էր, իսկ անունը փոխած՝ Սալահետտին Ահմէտ Գոքասայի։

Տարի մը առաջ էր որ Մըշլեր Գոքասա ինքզինք հռչակած էր կայսր, որոշելով իր երկիրն ալ վերածել Կեդրոն-Ափրիկեան կայսրութեան։ 1977 Դեկտ. 4-ին, չուրջ 20,000 հանդիսատեսներու և մեծ քիւով հրաւիրեալներու ներկայութեան տեղի ունեցաւ Գոքասա Ա. կայսեր թագադրութիւնը։ Հանդիսութիւնները պիտի ունենային Նափոլէոն Ա. ի թագադրութեան փայլը։

Այսրնէրէ ի վեր, Քրանսական զանազան հաստատութիւններ և վաճառատուներ կը գործադրէին իրենց ստացած պատուէրները, կազմակերպելու համար թագադրութեան վերաբերեալ կարգադրութիւնները։

ՀԱՆԴԻՍՈՒԹԻՒՆՆԵՐԸ

Այսպէս, ընդունելութեանց համար բոլոր սպասները, որոնք կը կրեն կայսեր վինանշանը, գնուեցան փարիզեան նշանաւոր վաճառատուն «Կալլէր Լափայէթէն»։ Թագադրութեան կարկանդակը, որ պիտի ունենար 2,50 մեթր բարձրութիւն, պատրաստուեցաւ փարիզի մանագէտ մը կողմէ. ան պիտի ունենար արծիւի ձեւ, յատնի չէ սակայն թէ կարկանդակ-արծիւին թեւերը ծալլուա՞ծ պիտի ըլլային թէ տարածուած....

Հրախաղութիւնը եւս պատրաստուեցաւ Քրանսայիներու կողմէ։ Հարիւրեակ մը գունագեղ համազարկեր արձակուեցան Ուպանկի գետին վրայ։ Երեկոյթը եզրափակուեցաւ տպաւորիչ արձակումով ազաւնիներու, որոնք խաղաղութեան պատգամներ տարին հարեւան երկիրներուն։

Կայսեր և կայսրուհիին թագերը և հանդիսական զգեստները դարձեալ Փարիզի մէջ էր որ պատրաստուեցան, ինչպէս նաեւ կայսերական կառքերը։ կայսերական չուրջառը պիտի ունենար 18 մեթր երկարութիւն։ Այս երկօրեայ հանդիսութեանց ընդհանուր ծախսերը կը գնահատուին «Մըրաժ» տիպի քանի մը օդանաւերու արժէքով։

ՇԱԲԱԹԱԹԵՐԹԻ ՄԸ ՁԱՐՄԻԿՈՒԹԻՒՆԸ

Զգայացունց մժաւոլինյատկանիչը ըլլալով, փարիզեան նորարոյս չաբաթաթերթ մը, հրապարակի վրայ ինքզինք ճանչցնելու համար, գտած էր հնարք մը։ Արդարեւ, այս չաբաթաթերթը, որուն անունը կազմուած է չաբթուան երեք օրերու սկըզբնատառերով, պատրաստած էր թղթակցութիւն մը, ասոր կցելով բազմաթիւ լուսանկարներ։ Այս լուսանկարներէն առաջինը կը ներկայացնէր կայսերական գահը։ Լուսանկարին տակ տեղադրուած բացատրութիւն-վերնագիրը (խոշոր տառերով) վիրաւորական էր կայսերական արժանապատուութեան համար։ Արդարեւ, չաբաթաթերթը ո՛չ միայն մինչ այդ գաղտնի պահուած գահին լուսանկարը կը հրատարակէր, աստուածներուն գաղտնիքը հասարակ մահկանացուներուն տեսակցութիւնը դարձնելով, այլ նաեւ անոր թղթակցութին կը բազմէր գահին վրայ, և չաբաթաթերթը հպատակէն կը վերնագրէր. – Մեր թղթակիցը կայսերական առաջ բազմեցաւ Պոհասա Ա.ի գահին վրայ։ կայսերական պետապետութիւնը ատոր վրայ բզոքեց և սպառնաց դատի տալ։ Այսուհանդերձ, սպառնալիքը հետեւանք չունեցաւ։

Բարեբախտաբար, կայսրը վերջին պահուն ներողամտութիւն ցուցաբերելով, հրաժարած էր այդ պատասխանատուութենէն, գոհանալով ազդարարութեամբ մը, ուղղուած՝ առաջին հերթին, տեսչականութիւնը այն աշխատանոցին, ուր կը շինուէր գահը։ Այլապէս, Քրանսահայ նախկին ոսկերիչ Պր. Տիգրան Քէօսէեան լուրջ դժուարութիւններու պիտի հանդիպէր մասնաւորաբար նիւթական տեսակէտէ։

Արդարեւ, չուրջ ութ ամիսներէ ի վեր, Պր. Տիգրան Քէօսէեան արձանագործ Օլիվիէ Գրիոլ ծրագրումով գծուած գահը իրագործելու վրայ էր, երբ այս գայթակղութիւնը պայթեցաւ, գլխացաւ պատճառելով իրեն։ Պր. Քէօսէեան, որ չատ գնահատուած է նշանաւոր նկարիչներ Մարիէօյի և Սալվատոր Տալիի կողմէ, Քրանսահայ գաղութի պարկեշտ անդամներէն է։ Զաւակը՝ պարտիզակի վաղինակ Քէօսէեանէ, 1951էն ի վեր ան փնտուուած ոսկերիչ մըն է։ Նախապէս փարիզի մ ՚ չ կը գտնուէր իր աշխատանոցը։ Ծնողացին, ընդարձակելով իր ձեռնարկութիւնը, ան փոխադրուեցաւ Ժիզոր (Նորմանտի), ուր հաստատեց իր ընդարձակ աշխատանոցը, ձուլագործութեան վերածելով ոսկերչութիւնը։ Պր. Քէօսէեան եղբայրն է Փարիզի հայոց Մայր եկեղեցւոյ երգչախումբի նուիրեալ մանկապարուհիներէն Օր. Ասղիկ Քէօսէեանի։

Գոքասա Ա. կայսեր գահին վինակութիւնը կը հանդիսանայ «Փոնտիքաս» հաստատութեան ձեփականտիրոջ ասպարէզին մեծագոյն իրագործումը։ Արդարեւ, գահին բարձրութիւնն է 3.50 մեթր, իսկ ընդգրկումը՝ 4.50 մեթր, 2000 քիլոկրամ ծանրութեամբ։ Ձուլուած անզուտ պրոնզէ, ան ծածկուած է նուրբ ոսկիով։ Միածայլ կերտուածք մը չէ ան, այլ հազարաւոր կտորներէ բազկացած։ Փետուրները կը կշռեն 1էն 10 քիլոկրամ։ Բացի գահէն, Պր. Քէօսէեան ձուլած է 1500 մանրակերտ գահեր, մէկ-տասնեորդ և մէկ-քսաներորդ համեմատութեամբ, որոնք գահակալութեան առթիւ բաշխուեցան ներկայ հիւրերուն։ Գահը և կայսերական ձիակառքերը «Գօլինկ-747» օդանաւով գանկի փոխադրուեցան։ Պր. Տիգրան Քէօսէեան անձնապէս գնաց տեղւոյն վրայ վերակերտելու համար գահը, ինչպէս նաեւ կառքերը, որոնք փոխադրական յարմարութեանց համար քակուած էին։

(Փարիզ)

ՋԱՀԱԿԻՐ

ԳԱՂԹԱԿԱՆ ՏՕՆԱՅԻՆ ՇԱԲԱԹԱԹԵՐԹ

27 ԱՊՐԻԼ 1978

ՀԱՅԿԱԿԱՆ ԸՆԹԵՐՑԱՍԱՐԴ

ԳԱՀԻՐԷ

Հինգշաբթի, 27 Ապրիլ 1978, կ.Է. ժամը 9ին

ԸՆԿԵՐԱՀԱՄԱԿՐԱԿԱՆ ԸՆԴՈՒՆԵԼՈՒԹԻՒՆ

ի պատիւ Սրահին նախկին նուիրեալ վարչական

ԸՆԿԵՐ ՎԱՀԱՆ ԳԱՋԱՆՃԵԱՆԻ

(եգիպտոս իր այցելութեան առիթով)

Նաեւ ի պատիւ Սրահիս ժրաջան անդամներ

ՏԷՐ ԵՒ ՏԻԿԻՆ ՎԱՀԷ ՊԱԼԱԵԱՆԻ

(իրենց բարեբաստիկ ամուսնութեան առիթով)

Պատուոյ հիւրերուն բոլոր գործակիցները, ազգականներն ու մտերիմները սիրով հրաւիրուած են սոյն ընդունելութեան:

ՁՈՒԱՐՃԱԼԻՔՆԵՐ

Գաղթականներու չոգենաւի մը մէջ, երեք հրեաներ խօսակից կը գաղթեն:

— Ես Բոլոնիական փոքրիկ գիւղէ մը կու գամ,- կ'ըսէ առաջինը-, երկու հազար բնակիչներով գիւղ մըն է այս, բայց ամէն մարդ հրեայ է, բացի հրչէլներէն:

— Իսկ ես,- կ'ըսէ երկրորդը-, Լիթուանիայէն կու գամ, իմ գիւղիս մէջ ալ բոլորն ալ հրեայ են, բացի անչուշտ հրչէլներէն:

Այնատեն երկու հրեաները երրորդէն կը դառնան ու կը հարցնեն.

— Հապա դուն, դուն ուրկէ՞ կու գաս:

— Ես Նիւ-Եորքէն կու գամ:

— Բայց ատիկա հսկայ քաղաք մըն է: Որքան բնակչութիւն կայ այդտեղ:

— Գրեթէ ինը միլիոն:

— Օ՜, որքան շատ են մեր եղբայրները քաղաքներէ շատ են:

— Մօտաւորապէս երկու միլիոն:

— Ինը միլիոնէ վրայ երկո՞ւ միլիոն: Ինչու այդքան շատ հրչէլ կայ հոն:

* * *

Հարուստ հրեայ գրամատէր մը որոշած է ամուսնացնել իր աղջիկը, որ չափազանց տգեղ է: Երեք թեկնածուներ կը կանչէ իր մօտ և կ'ըսէ անոնց.

— Գարեններ, աղջիկս պիտի տամ ձեզմէ այն մէկուն՝ որ պիտի գիտնայ լաւագոյնս արտայայտել մեր ցեղին և մեր կրօնքին ամենագիտցիկ յատկութիւնները: Ատոր համար, ահաւասիկ հարցում մը պիտի ուղղեմ ձեզի: Շաբաթը սուրբ օրով կը քալէք փողոցը և յանկարծ գետինը կը տեսնէք դրամապանակ մը, որուն մէջ հարիւր հազար տուլար կայ: Ի՞նչ կ'ընէք:

Առաջին թեկնածուն պահ մը կը մտածէ և կը պատասխանէ.

— Շաբաթը սուրբ է, դրամապանակին չեմ դպչիր:

Երկրորդը քանի մը վայրկեան կը մտածէ, յետոյ կը պատասխանէ.

— Ոտքս վրան կը դնեմ, կը սպասեմ որ Շաբաթը անցնի և յետոյ դրամապանակը կը վերցնեմ:

Երրորդը բնաւ չի մտածեր, իսկոյն կը պատասխանէ.

— Դրամապանակը կը վերցնեմ, գրպանս կը դնեմ և վերջն ալ «մինչև դժոխք ճամբայ ունիք» կ'ըսեմ ձեզի ալ, ձեր աղջիկին ալ:

* * *

Հրեայ մեծ գրամատէր մը ամէն կողմ լուր կը տարածէ, որ մտադիր է ամուսնացնել իր մեծ աղջիկը և հինգ միլիոն տուլարի դրամօժիտ մը ունի ան:

Անմիջապէս իրեն կը ներկայանայ ժագոր Գարֆուլդենչեթյան, որ անկիւնի փողոցը աղանդեր կը ծախէ:

— Յարգելի պարոն,- կ'ըսէ ան-, ձեզի պիտի առաջարկեմ հիանալի գործ մը, որուն չնորհիւ, առանց ձեր ճկոյնն անգամ խաղցնելու, երկուքուկէս միլիոն տուլար պիտի չահիք:

Դրամատէրը, որ գրեթէ ակամայ ներս ընդունած էր այս համեստ արտաքինով մարդը, յանկարծ ականջները կէ էցէ:

— Հէ նայինք բարեկամ-, կ'ըսէ-, ի՞նչ է այդ առաջարկը:

— Նայեցէք - կը պատասխանէ ժագոր-, ես ձեր աղջկան հետ կ'ամուսնանամ, դուք ալ իրեն իր դրամօժիտին կէսը միայն կու տաք: Ահաւասիկ երկուքուկէս միլիոն չահեցաք:

* * *

Օդաչու մը առաջին անգամ ըլլալով կը փորձէ ճէթ սաւառնակ մը և կը սուզուի դէպի վար: Ծանկարծ կը նշմարէ թէ ռեակթիւ-ներէն մէկը կրակ առած է: Ջըրտինքի կաթիլները կը հաւաքուին ճակտին վրայ, միքրոն կ'առնէ և կը խօսի խարխափին հետ:

— Ալօ՝ Ռէագքէօրը կրակ առաւ: Ի՞նչ պէտք է ընեմ,

— Դուրս նետէ զայն:

Հազիւ թէ օդաչուն կը ճնազանդի, միւս ռէագքէօրն ալ կրակ կ'առնէ:

— Ալօ, կը պոռայ օդաչուն խուճապահար, միւս ռէագքէօրն ալ բոցերու մէջ է: Հիմա ի՞նչ ընեմ,

— Բազկաթոռդ աշխատցնող կոճակին վրայ կոխէ և պատրաստուէ բանալու անկարգելդ:

Օդաչուն ի զուր կը կոխէ կոճակին վրայ, բայց բազկաթոռը տեղէն չի չարժիր:

— Ալօ, ալօ, կը պոռայ յուսահատօրէն օդաչուն, անասուր բաներ կը պատահին այստեղ: Բազկաթոռս ալ տեղէն չի չարժիր: Ի՞նչ պէտք է ընեմ,

Վարէն հանդարտ ձայն մը կը պատասխանէ.

— Կրկնէ ինչ որ պիտի ըսեմ. «Հայր մեր որ յերկինս ես...»

ՋԱՀԱԿԻՐ»ԻՆ

Գր. Սեդի Գօչունեան (Սիտնէյ) կը չնորհաւորէ Գր. Վահէ Զ. Գալաեանի ընդ Օր. Վարդուհի Գ. Շահպէնտէրեանի բարեբաստիկ ամուսնութիւնը և փոխան չնորհաւորական հեռագիրի կը նուիրէ 5 Տոլար:

Գր. Վահէ Զ. Գալաեանի ընդ Օր. Վարդուհի Գ. Շահպէնտէրեանի բարեբաստիկ ամուսնութիւնը կը չնորհաւորեն և առաջդ կը նուիրեն.

Տէր և Տիկ. Եփրեմ Թուչեան	500
Տէր և Տիկին Գերճ Օտապաչեան	300
Տէր և Տիկ. Կոպէր Արապեան	200
Տիար Խաչատուր Բէյլիզեան	200
Տէր և Տիկին Զաքար Իկիտպաչեան	200
Տէր և Տիկ. Էտուար Սայեան	200
Տէր և Տիկ. Միսաք Զէյճէնեան	200
Տիկ. Սիրանույշ Գիւլպիւլեան և զաւակը Րոժէ	200
Տիկ. Լուիզ Բամպուքճեան	200
Տէր և Տիկ. Նիգոլա Սարգիս և դուստրը Սանիա	200
Տէր և Տիկին Յակոբ Թաչճաբուլեան	200
Տէր և Տիկին Սեգրակ Իշխանեան	100
Տիկ. Անժէլ Գասապեան	100

ՇՈՒՐՋԱՏՈՒՆԵՐ

(ԵԳԻՊՏԱԿԱՆ ԴԱՀԵԿԱՆՈՎ)

Իրենց սիրեցեալ քրոջ և հօրաքրոջ՝ ողբ. Վերժին Սիւրմէնեանի (Մոնթրէալ) մահուան քառասունքին առիթիւ և անոր քաղցր յիշատակին, Տէր և Տիկին Նուպար Կէրիկեան և զաւակունք կը նուիրեն.

Հայկական Ընթերցասրահին	400
Եկեղեցւոյ Գայթառութեան	200
Գալուստեանի Ճաշի Սեղանին	200
Աղքատախնամին	200
Գալուստեանի Մնողք- Ուսուցիչ Մխուեան	200
Այծեմիկին	200
«Արեւ»ին	200
«Ծուսաբեր»ին	200
«Ջահակիր»ին	200

(Ստանալ «Ջահակիր»էն)

Իր սիրեցեալ քրոջ՝ ողբ. Վերժին Սիւրմէնեանի (Մոնթրէալ) մահուան քառասունքին առիթիւ և անոր քաղցր յիշատակին Օր. Լիւսի Կէրիկեան կը նուիրէ.

Հայկական Ընթերցասրահին	600
«Արեւ»ին	200
«Ծուսաբեր»ին	200
«Ջահակիր»ին	200

(Ստանալ «Ջահակիր»էն)

Իր սիրեցեալ քրոջ՝ ողբ. Վերժին Սիւրմէնեանի (Մոնթրէալ) մահուան քառասունքին առիթիւ և անոր քաղցր յիշատակին, Գր. Մուշեղ Կէրիկեան կը նուիրէ.

Հայկական Ընթերցասրահին	500
«Ջահակիր»ին	500

Իրենց սիրեցեալ քրոջ՝ ողբ. Վերժին Սիւրմէնեանի (Մոնթրէալ) մահուան քառասունքին առիթիւ և անոր քաղցր յիշատակին Տէր և Տիկին Ասքանազ Փանոսեան (Սիտնի) կը նուիրեն.

Գալուստեանի Ճաշի Սեղանին	500
«Ջահակիր»ին	500

(Ստանալ «Ջահակիր»էն)

Գր. Վահէ Զ. Գալաեանի ընդ Օր. Վարդուհի Գ. Շահպէնտէրեանի բարեբաստիկ ամուսնութեան առիթիւ Տէր և Տիկին Տիրան Կիւրեղեան կը նուիրեն.

Հայկական Ընթերցասրահին	250
«Ջահակիր»ին	250

Նոյն ուրախ առիթիւ Տէր և Տիկին Միհրան Գայրամեան կը նուիրեն.

Հայկական Ընթերցասրահին	250
«Ջահակիր»ին	250

Նոյն ուրախ առիթիւ Մագլուամեան Ընտանիք կը նուիրէ.

Հայկական Ընթերցասրահին	250
«Ջահակիր»ին	250

ՀՈԳԵՀԱՆԳԻՍՏ

Տէր եւ Տիկին Յովհաննէս Սիւրմէնեան եւ դուստրը (Գանատա), Տէր եւ Տիկին Թադէոս Ասատուրեան եւ զաւակուցք (Գանատա), Այրի Տիկին Նուարդ Կէրիկեան (Գանատա), Այրի Տիկին Մարի Կէրիկեան եւ զաւակը Արթօ (Գանատա), Տիար Միհրան Կէրիկեան, Օր. Լիւսի Կէրիկեան, Տիար Մուշեղ Կէրիկեան, Տէր եւ Տիկին Նուպար Կէրիկեան եւ զաւակուցք, Տէր եւ Տիկին Ասմանազ Փանոսեան եւ զաւակուցք (Սիտնի), Տէր եւ Տիկին Փիէռ Լապէժ եւ զաւակը (Գանատա), Տէր եւ Տիկին Զոհրապ Գազանճեան եւ զաւակը (Գանատա), Տէր եւ Տիկին Գրիգոր Միհենեքեան եւ զաւակը (Գանատա), Տէր եւ Տիկին Գեորգ Գաբարոյեան եւ զաւակը (Գանատա), Տէր եւ Տիկին Հայրապետ Հինայեկեան եւ դուստրը (Ժընեւ), Տէր եւ Տիկին Գեորգ Գարմանեան եւ դուստր, Տիար Համբարձում Եենիգոմշեան (Մ.Ն.), Մարաշլեան, Իպիշեան, Զիլինկիրեան, Սիւմպիւլեան, Տէր Գեորգեան, Պայրամեան, Ասատուրեան ընտանիքները եւ համայն սգակիր պարագաները կը յայտնեն, թէ յառաջիկայ Կիրակի, 30 Ապրիլ 1978, կ.ա. ժամը 10ին, յետ աւարտման Ս. Պատարագի, Գանիրէի Ս. Գրիգոր Լուսաւորիչ եկեղեցիին մէջ հոգեհանգստեան պաշտօն պիտի կատարուի՝ իրենց սիրեցեալ մօր, մեծմօր, հրաշ, հօրաքրոջ, մօրաքրոջ, զարմիկին եւ ազգականին՝

ՈՂԲ. ՎԵՐԺԻՆ ՍԻՒՐՄԷՆԵԱՆԻ

(ԾՆԵԱԼ ԿԷՐԻԿԵԱՆ)

մահուան հառաջուցիին առթիւ, ինչպէս նաեւ

ՈՂԲ. ՅԱՐՈՒԹԻՒՆ ՍԻՒՐՄԷՆԵԱՆԻ ԵՒ ՈՂԲ. ԳԵՈՐԳ ԿԷՐԻԿԵԱՆԻ

հաղորդ յիշատակին,

Հանգուցեալներուն յիշատակը յարգողներուն կը խնդրուի ներկայ գտնուիլ,

ՇՆՈՐՀԱԿԱԼԻՔ

Ազգային Առաջնորդարանիս վերնայարկի, Առաջնորդի բնակութեան յատկացուած յարկաբաժնի ջուրի սարքաւածքի, խողովակներուն և ընդունարանին նորոգութիւններն ու բոլոր ծախքերը կատարած են Տէր և Տիկին Յակոբ և Շուշիկ Տէօվլէթեան:

ԴԻՒԱՆ Ս.ԶԳԱՅԻՆ ԱՌԱՋՆՈՐԴԱՐԱՆԻ

Գր. Վահէ Գալաեանի ընդ Օր. Վարդուհի Շահպէնտէրեանի ամուսնութեան ուրախ առիթիւ Տէր և Տիկին Հանրի Բեատերեան կը նուիրեն.

«Արեւ»ին	200
«Ջահակիր»ին	300

Գր. Վահէ Զ. Գալաեանի ընդ Օր. Վարդուհի Գ. Շահպէնտէրեանի ամուսնութեան բարեբաստիկ առիթիւ Գր. Մուշեղ Կէրիկեան կը նուիրէ.

Հայկական Ընթերցասրահին	200
«Ջահակիր»ին	200

Գր. Վահէ Գալաեանի ընդ Օր. Վարդուհի Շահպէնտէրեանի ամուսնութեան ուրախ առիթիւ, Տէր և Տիկին Գօղոս Սիմոնեան կը նուիրեն.

«Արեւ»ին	200
«Ջահակիր»ին	200

Գր. Վահէ Գալաեանի ընդ Օր. Վարդուհի Շահպէնտէրեանի բարեբաստիկ ամուսնութեան ուրախ առիթիւ Տէր և Տիկին Յակոբ Թաչճեան կը նուիրեն.

«Արեւ»ին	200
«Ջահակիր»ին	200

Գր. Վահէ Զ. Գալաեանի ընդ Օր. Վարդուհի Գ. Շահպէնտէրեանի բարեբաստիկ ամուսնութեան առիթիւ վաստ խնդակցութեան կը նուիրեն.

Տիկին Հայկանոյշ Զօլաքեան՝	
«Արեւ»ին	100
«Ջահակիր»ին	100
Տէր և Տիկին Սարգիս Հ. Վարթպետեան՝	
«Արեւ»ին	100
«Ջահակիր»ին	100

Գր. Վահէ Զ. Գալաեանի ընդ Օր. Վարդուհի Գ. Շահպէնտէրեանի ամուսնութեան բարեբաստիկ առիթիւ Տէր և Տիկին Ռոպէր և Արաքսի Թապագեան կը նուիրեն.

Հայկական Ընթերցասրահին	200
«Ջահակիր»ին	100

Գր. Վահէ Գալաեանի ընդ Օր. Վարդուհի Շահպէնտէրեանի ամուսնութեան ուրախ առիթիւ Տէր և Տիկին Գերճ Թաչճեան կը նուիրեն.

«Արեւ»ին	200
«Ջահակիր»ին	200

Գր. Վահէ Զ. Գալաեանի ընդ Օր. Վարդուհի Գ. Շահպէնտէրեանի բարեբաստիկ ամուսնութեան առիթիւ վաստ խնդակցութեան Տէր և Տիկին Ասքանազ Փանոսեան (Սիտնի) կը նուիրեն.

Գալուստեանի Ճաշի Սեղանին	500
«Ջահակիր»ին	500

(Ստանալ «Ջահակիր»էն)

Գր. Վահէ Զ. Գալաեանի ընդ Օր. Վարդուհի Գ. Շահպէնտէրեանի բարեբաստիկ ամուսնութեան առիթիւ Տէր և Տիկին Ռոպէր և Արաքսի Թապագեան կը նուիրեն.

Հայկական Ընթերցասրահին	200
«Ջահակիր»ին	100

Գր. Վահէ Գալաեանի ընդ Օր. Վարդուհի Շահպէնտէրեանի ամուսնութեան ուրախ առիթիւ Տիկին Վիօլէթ Շիմչիեան և զաւակունք կը նուիրեն.

«Ծուսաբեր»ին	100
Ջահակիր»ին	100

(Ստանալ «Ծուսաբեր»էն)

ՀԱՑԿԱԿԱՆ ԸՆԹԵՐՑԱՍՐԱՀԻՆ

Գր. Վահէ Զ. Գալաեանի ընդ Օր. Վարդուհի Գ. Շահպէնտէրեանի բարեբաստիկ ամուսնութիւնը կը չնորհաւորեն և առաջդ կը նուիրեն.

Տէր և Տիկ. Գերճ Յովակիմեան	500
Տէր և Տիկին Գեղամ Երզնկացեան և զաւակունք	200
Տէր և Տիկին Գէորգ և Շամիրամ Դարմանեան	200

Ողբ. Յարութիւն Գարանֆիլեանի մահուան տխուր առիթիւ վաստ ցաւակցութեան կը նուիրեն.

Տէր և Տիկ. Սարգիս Գալաեան	200
Տէր և Տիկ. Զաւէն Գալաեան	200

Ողբ. Վերժին Սիւրմէնեանի (Մոնթրէալ) մահուան քառասունքին առիթիւ, Տէր և Տիկին Զաւէն Գալաեան կը նուիրեն 200 ե.դ.:

ՍՏԱՑՈՒԱԾ ԲԱԺԱՆՈՐԴԱԳՐՈՒԹԻՒՆՆԵՐ

Օր. ԹԷՐԷԶ ԿՈՄՏԱՆԴԻՆԷ (Սիտնէյ) չնորհակալութիւն կը յայտնենք մեզի ստացած ենք որպէս 1978ի բաժանորդագրութիւն (օդային թղթատարով) և նուէր 30 տոլար:

ՉԱՀԱԿԻՐ

ԱԶԳԱՅԻՆ ԳՐԱԿԱՆ ԸՆԿԵՐԱՅԻՆ ԵՒԲՍԹԹԵՐԹ

چاهاكير

جريدة أسبوعية

ص.ب ٢١١١ بالقاهرة ج.ع.م. ت ٩١٥٠١٣

صاحبة الامتياز : السيدة عايدة سيرو بيان (بالايان)

TCHAHAKIR

HEBDOMADAIRE ARMENIEN

B.P. 2111 Le Caire (R.A.U.) · Tél. 91 501

Adresse Télégraphique TCHAHAKIR, Cairo

Rédacteur en chef : SARKIS BALAYAN

Հիմնուած 1948

Տպաքանակ 3000

Գրաւոնատէր — ԱՒՏԱ ՍԵՐՈՎԲԵԱՆ

Սեփականատէր խմբագիր — ՍԱՐԳԻՍ ԳԱԼԱԵԱՆ

ՆՈՐ ՇՐՋԱՆ ԹԻՒ 714 — ՀԻՆԳՇԱԲԹԻ 4 ՄԱՅԻՍ 1978

ՀՄՏԸ ՉՈՒՐՋ 4 եգ. Դհկ. կամ 25 Լիբ. Դհկ. ١٩٧٨ مايو ٤ — الخميس — ٧١٤ عدد رقم

ԱՊՐԻԼԵԱՆ ԵՂԵՌՆԻ ԱՌԹԻՒ
Ո՞ՒՐ ՄՆԱՑ ԱՆՈՐ ՄԵԾ ՎԻՊԱԳԻՐԸ

Ուրիշ անգամներ ալ այս մասին գրած ենք եւ դարձեալ յարմար առիթը կը համարենք վերադառնալ հարցին, ե՛րբ, եւ ո՞վ պիտի հանդիսանայ հայ եղեռնի մեծ վիպագիրը՝ հայ գեղարուեստական գրականութեան մէջ։

Չենք անգիտանար թէ բազմաթիւ հայ գրագէտներ այդ մասին լայն անդրադարձումներ կատարած են իրենց պատմուածքներուն մէջ, տեղ տուած են հայ եղեռնին, անոր զոհերուն եւ ցոյցերու ալ, դահիճներ բուրմ ցեղասպանութեան անհրեւակայելի սիրերուն եւ հակամարդկային ամեն տեսակ արարքներուն։

Այս տեսակէտ շատ գնահատելի մեկնաբանութիւններ են *Ալեքսեանի «Ջէյգները չի խոնարհուեցին»*, *Կարօ Փոլատեանի «Արծիւները Անապատի Մէջ»*, բացի բազմաթիւ այլ վիպագիրներէն, ինչպէս օրինակ *Արամ Հայկազ* իր *«Զորս Տարի Քրիստոսեանի Լեռներու Մէջ»* շարքով։

Բայց ասոնք եւ ուրիշներ, չի կրցան հասնիլ *Ֆրանց Վերֆելի* ճանաչուած ստեղծագործութեան բարձրութեան, *Մուսա Տաղի Քառասուն Օրերը* վէպին, որ համապարփակ փորձն է, գեղարուեստական գրականութեան կալուածին մէջ տեղափոխելու հայ մեծ եղեռնը։ Այս գետնի վրայ յաջողութեան արժանի կը համարենք մեր վաստիկեան հայրենակից՝ *Վիքթոր Կարոնի* Ֆրանսերէն երեք յաջորդական վէպերը, եւ յատկապէս վերջինը, *Ափոքալիփս* վերնագրով։

Չենք անգիտանար փորձերը, որ կատարած են յաջորդաբար հայ եղեռնի զանազան ծալքերը իրենց երկերուն մէջ յիշատակելու խորհրդանիշ գրագէտներէն յատկապէս վաղամեռիկ *Հրաչեայ Քոչար* (*Մեծ Տան Զաւակները*) բազմիմաստ խոշոր վէպին մէջ, եւ *Սիլվա Կապուտիկեան՝ Կարաւանները Դեռ Քայլում են* եւ *Եճանկար Քարաէի և Հոգու Քոյներից* երկերու մէջ, որոնք առաւելապէս արդիական բբնոյթ ունին, կը ծառայեն, ռուսերէնի բարգմանութեամբ, հայկական փորփականի գործին, ռուս հասարակութեան մէջ։

Շատ բնորոշ է, որ տաղանդաշատ հանգուցեալ *Հրաչեայ Քոչար*, կարապի երգն եղող իր վերջին հատորով (*Սպիտակ Գիրք*) նոյնիսկ անկարելի համարեց պատկերացումը հայ ահաւոր եղեռնին, պատուակելով թէ բանաբը պակսած էր, ներմակ թուղթի վրայ գրի առնելու համար ծերունի հազուագիւտ վերապրողի վերջին խօսքերը։

Հայ ժամանակակից գրականութեան մէջ բացառիկ տեղ մը կը գրաւէ *Յակոբ Օշական*, որուն մահուան երեսնամեակը կը տօնուի ներկայիս, որ փորձեց, իր ամբողջ լայնքով եւ խորութեամբ հայ մեծ եղեռնը համապատասխան ծաւալով վիպերգութեան ճիւղ դարձնել, *«Մնացորդաց»* վերնագրով, որուն առաջին հատորը միայն լոյս սփռարի եկաւ «Ծուսաբեր»ի տպարանէն, մօտաւորապէս հազար էջ, հսկայ ծաւալով։

Ծանօթ է պատմութիւնը։ Այս հսկայածաւալ վէպին առաջին իսկ հատորը պիտի ճօճր ձախողանքը հեղինակի երկասիրութեան, պիտի դառնար անբնթեռնելի, որուն իբր ճեպագրալից բնորոշում՝ պիտի տար, իր մեծիմ բարեկամն եղող տաղանդաւոր հրապարակագիր *Շաւարշ Միսաքեան*, հեղինակին ուղղուած մեկ ճեպագիր յայտարարութեամբ։

– Գիտե՞ս, Օշական,–կ'ըսէր իրեն,–ես մտադիր եմ բարգմանել տալ *Մնացորդացը*։

Ու երբ զարմացած, հեղինակը կը տապէր հարցնել թէ ի՞նչ լեզուով։

– Հայերէն լեզուով,–կը պատասխանէր Փարիզի *«Ծառայ»* բերթի խմբագիրը, շատ պաղարիւն ձեւով։

Նիւթը հայ եղեռնի օտար, անսպառ է, մենք կրնանք մասնագիտել, հարիւրաւոր հատորներու մէջէն, միայն ամենակարեւորները – հայ եւ օտար հեղինակներ – Կ. Զարիկեանի *Սեղեռնապատում*, Գալագեան Վարդապետի *Հայ Գողգոթայի* երկու հատորները, *Վահան Մինախորեանի* ստուարածաւալ հատորը, *Նաում Գէյի Ծուխերը* (Անտոնեան), *Ճէյմս Գրայսի* խմբագրութեամբ՝ անգլիական Կապոյտ Գիրքը, հայկական տեղահանութեանց եւ կոտորածներու մասին, գերմանացի Լեփսիուսի՝ *Գերմանիան և Հայ Ժողովուրդի Ոչնչացումը*, ամերիկեան դեսպաններ *Ճէրարդի* եւ *Մորկենթաուի* յուշերը։

Անսպառ է նիւթը եւ հսկայածաւալ, որուն համապատասխան գրիչի պէտ ունի հայ գրականութիւնը։

19րդ դարը տուաւ իր մեծ վիպասանները, Ֆրանսական յեղափոխութիւնը եւ *Նափոլէոնեան* արեւաւանները՝ *Վիքթոր Հիւկօ* եւ *Պալզաք*, Ռուսաստանի մէջ *Լէոն Թոլսթոյ*։

Հայ մեծ երկուքը 19րդ դարու վերջին տասնորդին ունեցան իր հոյակապ վիպագրողներն ու երգիչները – *Րաֆֆի* եւ *Մեսրոպ*, *Սիամանթօն* ու *Դ. Վարուժանը*։

Եթէ հայ անունն վիեցը՝ արդիւնք հայ մեծ եղեռնի, ունեցաւ

(Շարունակութիւնը տես էջ 2)

ԱՊՐԻԼԵԱՆ ՄԵԾ ԵՂԵՌՆԻ 63ՐԴ ՏԱՐԵԼԻՑԻՆ
ՀԱՆԴԻՍՈՒԹԻՒՆՆԵՐԸ ԳԱՀԻՐԷԻ ՄԷՋ

Անցեալ 23 Ապրիլ, Կիրակի առաւօտեան, Գահիրէի Ս. Գրիգոր Լուսաւորիչ եկեղեցիին մէջ, ի ներկայութեան հոծ բազմութեան հաւատացեալներու, տեղի ունեցաւ եպիսկոպոսական հանդիսաւոր Պատարագ և Հոգեհանգիստ՝ ի հանգիստ հոգւոց Մեծ եղեռնին զոհ բիւրաւոր հայ նահատակներուն։

Պատարագիչն էր եգիպտահայոց Առաջնորդ՝ Գերշ. Տ. Զուէն Ս. Եպս. Զինչինեան, որ այս առթիւ յաւուր պատշաճի քարոզ մը տուաւ։

Պատարագի քառաձայն երգեցողութիւնները կատարեցան «Շնորհալի» երգչախումբին կողմէ, ղեկավարութեամբ Սօ. Եդ. Ծակոբեանի և երգեհոնահարութեամբ Տիկին Շամիրամ Դարմանեանի։

Ս. Պատարագին ներկայ գտնուեցաւ նաև Հայ Կաթողիկէ վիճակաւորին որպէս ներկայացուցիչ Հայր Ծովհ. Վրդ. Ամարանեան։

ԳԵՐՊ. Տ. ԱՇԻԼ ԿԼՈՐԻՕ ԵՊՍ.
ՔԱՐՈԶԱԹ ՊԱԶՈՒՆ
(Լուսանկար՝ ՔՆՐՈՔԻ)

Հոգեհանգստեան արարողութենէն առաջ եկեղեցի ժամանեց եգիպտոսի մէջ Պապական Նուիրակ Գերպ. Տ Աշիլ Կլորիօ Եպիսկոպոսը եւ առաջնորդ Սրբազան Հօր կողմէ խընդրուեցաւ՝ որ ան ևս քարոզ մը տայ։ Ու Պապական Նուիրակը եկեղեցւոյ խորանէն, եպիսկոպոսական գաւազանը ի ծեռին, ֆրանսերէնով տուաւ Մեծ եղեռնի տարեդարձին նուիրուած քարոզ մը՝ իր քարոզին սկզբնաւորութեան Կլորիօ Եպս.ը ըսաւ՝ թէ ամէնքը եկած են այսօր խոնարհելու յիշատակին առջեւ այն բիւրաւոր զոհերուն, որոնք Առաջին Համաշխարհային պատերազմին նահատակուեցան Թուրքերուն կողմէ և որ դարուս առաջին ցեղասպանութիւնը կը հանդիսանայ։ Ամէն տարի սոյն տարեդարձին օրը, հայերը ամենուրեք կը համախմբուին, յարգելու համար

(Շար. տես էջ 2)

ՀԱՅ ՔԵՄԻ ԵՐԱԽՏԱԻՈՐԸ
(ՍԵԴԻ ԳՕԶՈՒՆԵԱՆԻ ՅՈՐԵԼԵԱՆԻՆ ԱՌԹԻԻ)

Հայ մեծանուն գրագէտ Գրիգոր Զօհրապ, իր «Կոտրելեկն Վերջ» գրութեան մէջ, լաւ կերպով արտայայտած է՝ թէ մեր գեղարուեստի ծառայողներուն յարգը չենք գիտցար իրենց կենդանութեան, այլ... կոտրելեկն վերջ։ Եւ կամ «Գնայ մեռիր եկուր սիրեմ»

ՅՈՐԵԼԵՍՔ ՍՐՈՒԵՍՏԱԳԷՏ
ՍԵԴԻ ԳՕԶՈՒՆԵԱՆ

առածը արեան կը սազի մեր մտաւորական եւ արուեստագէտ տաղանդաւորներուն։ Սակայն բարեբախտաբար ոյները չէ պարագան բեմի իմ շատ սիրելի բնկերոջս Սեդի Գօզունեանի, ճանի որ ան իր կենդանութեան պէտ եղած գնահատանքը ունեցաւ, թէ իրաւամբ իր ներկայացումներու առիթով եւ թէ ոճբելեանցներով։ Անոնցմէ առաջինը կայացաւ Եգիպտոսի մէջ, իր բեմական գործունէութեան 20-ամեակին առթիւ։ Այդ առեթին արդէն իսկ իրարմէ բաժնուած էինք ու ես Աւստրալիա հաստատուած։ Տարիներ ետք իմնն ալ եկաւ խարխափեցուց այս հեռաւոր ափերուն։ Իսկ երկարդը, յառաջիկայ Մայիս 6ին տեղի կ'ունենայ, այս անգամ իր ծննդեան 50-ամեակին առթիւ, եւ ես ուրախ եմ, որ այս անգամ սոյն հանդէս գրութեամբս, իմ յարգանքի արտայայտութիւնը պիտի կրնամ տածել «Չահակիր»ի միջոցաւ։

Բոլոր անոնք՝ որոնք գիտեր ճանչցան իր խանդավառ օրերուն, բոլոր անոնք՝ որոնք իր պարզ արտիճին մէջ զուտ արուեստագէտի մը ոգին, եւ բոլոր անոնք՝ որոնք երկար տարիներ գործակցեցան այս արուեստի խնկարկութեան հետ, վստահ եմ թէ այսօր մեծ գոհունակութեամբ կը դիմաւորեն ծոբելեանը, ի տես յիսուն տարիներու ապրուած բեղուն կեանքի մը, ու երեսուն տարիներու բեմական այդքան շատ գործունէութեան մը պսակը անոր ճակտին վրայ գետնելիը։

Սեդին, 1949 թուին էր որ անդամակցեցաւ Եգիպտոսի Հայկական Ընթերցասրահին։ Այդ շրջանին կը սկսի մեր մտերմութիւնը։ Անդրեն իսկ ճանի մը տարիներ ի վեր բեմ կ'ելլէր, մասնակցելով գաղութին մէջ սարքուած զանազան ներկայացումներուն։ Ընթերցասրահին ներս ան գործել սկսաւ նաեւ «Արծիւ» Թատերախումբին մէջ, որ ծնունդ տուած է շատ մը եգիպտահայ բեմի վարպետներու։ Հոնկէ տղանցեցին Վոլքերներ, Աւետիսներ, Օհանեանններ, Կարապետեաններ, Նիկողոսեաններ, Կերիկեաններ, այս տղերը գրող համեստս, Գօչունեան Սեդի եւ շատ շատեր։ Անոնք բոլորն ալ այդ վայրկեանին էր, որ գանգրահեր, բարձրահասակ, բարեձեւ մարմնով, համակրելի, վայելուչ ու բարեկիրթ, հայ բառոնի կրակը արդէն իսկ իր աչքերուն մէջ փայլող երիտասարդ այս արուեստագէտը ձեռք կը բերէր բեմական

(Շարունակութիւնը տես էջ 3)

ԶԳՈՒՇԱՑԷՔ ՀԱՑԱԽՕՍ ԹՈՒՐՔԵՐԷՆ

(ՎԱՐԴԱՆ ԵՒ ՍԱՐԳԻՍ ՄԱՄԻԿՈՆԵԱՆ ԵՂԲԱՅՐՆԵՐԸ)

ԵՐՈՒԱՆԴ ՊԱՊՈՅԵԱՆ

1920ին, Իզմիրի Ազգ. կեդրոնական որբանոցէն, 12 չափահաս որբեր զրկուեցան Գոլոսոյ որբանոցներու արհեստանոցներ: Անոնց տեղ՝ բերուեցան 10-12 տարեկան որբեր՝ որոնցմէ երկուքը եղբայրներ էին ու կը կոչուէին Վարդան և Սարգիս Մամիկոնեան: Ֆիզիքականով նմանութիւն չունէին իրարու: Կը խօսէին մաքուր հայերէն, նոյնքան ալ մաքուր Թրքերէն: Թրքերէնը կը գրէին նաեւ արաբական տառերով: Երբ հարցուցինք թէ՝ ուր սորված են, պատասխանեցին որ ծնողքնին Թուրքերէն սպաննուած են, իրենք ալ դրուած՝ Թրքական դպրոց, ուր ապա Թալատի Թրքական որբանոցը զրկուած: Երբ նոյն քաղաքին մէջ հայկական որբանոց կը բացուի, Թրքական որբանոցէն փախչելով մտած են հայկական որբանոցը: Վերջն ալ տեղափոխուած են Գոնիա ու Գոլիս: Կը պատմէին թէ Եօզկաթի գիւղերէն են, տաճկախօս ծնողք:

Այս երկու եղբայրները չուռով մաս կազմեցին նաեւ Իզմիրի Ս. Աստուածածին եկեղեցւոյ դպրոց դասուն: Գոլոսոյ ալ կը սիրէինք զիրենք, գուցէ մասամբ իրենց Մամիկոնեան անունին հմայքով: Միասին կը յաճախէինք Իզմիրի Մեսրոպեան վարժարանը: Դասերուն մէջ երկուքն ալ յոլովակ էին:

Զորեքշաբթի բազնիքի օր էր: Հոն նշմարած էինք որ անոնք Թլփատուած էին, սակայն տարիք կազմած տեղի չէր տուած, որովհետեւ պիտէինք, թէ չարդերուն չատ հայ երախաներ փախցուած և Թլփատուած էին:

Ծոյներու պարտութեամբ և քրիստոնեայ աշխարհի քար անտարբերութեան մէջ՝ երբ Իզմիրի քրիստոնեաները քէմալականներէն կամ ծովը թափեցան ու մահ մըն ալ մազապուրծ կրցան փախչիլ, Իզմիրի հայ որբերն ալ փոխադրուեցան Գոլիս, Գէչիկճաշէ որբանոցը, ուր մեզի հետ էին մինչ Մամիկոնեան եղբայրները: Երբ քէմալականները դէպի Գոլիս կը յառաջանային, քաղաքը արդէն ընդարձակ գաղթականի մը վերածուած էր, փախչող գաղթականներով լեցուն:

Այդ ժամանակ, Գոլոսոյ ազգային խնամակալութիւնները, Իզմիրի պարագան աչքի առած ունենալով, որբերը տեղափոխեցին Ծունատանի զանազան կղզիները: Նաեւ բարձրացած տեղերնիս, քարափը, Թուրք պաշտօնեաներ եկան, տասնեակ մը Թուրք որբերու հետ, և մեզի ըսին որ՝ եթէ մեր մէջ Թուրքեր կան, դուրս դան մեր չարքերէն:

Բոլորս ալ ափ ի բերան մնացինք, երբ տեսանք թէ Վարդան և Սարգիս Մամիկոնեան եղբայրները մեզմէ հեռացան և միացան Թուրք որբերուն, մեր վերակացուին երեսն ի վեր յայտարարելով՝ թէ իրենք բնիկ կեսարացի Թուրք ընտանիքի զաւակներ են, ոչ եղբայր են, ոչ ալ Սարգիս և Վարդան, այլ խալիս-խալիս օսմանցի Հասան և Սուլէյման:

Կասկած չկայ որ այսօր այգ տղաքը, և տասնց նման հայախօս ուրիշ Թուրքեր, «Դեմոկրատ Թուրքիոյ» հաւատարիմ պաշտօնեաներն են:

Այս միջադէպը պատմեցի, որպէսզի մեր հայ հայրենակիցները ուշադիր ըլլան, չխաբուելու համար նման «հայախօս» Թուրքերէ: Վերջերս իմացանք, որ Ֆրանսա եկող Թուրք երիտասարդներուն մէջ կան այդպիսիներ, հատուկապար Թուրք կառավարութեան գործակալներ: Ես անձամբ հաստատեցի այս իրողութիւնը, Սէնթէթիէն, հայ վաղեմի բարեկամի մը տուած այցելութեան մը առիթով:

Դիւրութեամբ չհաւատանք, և չերթեկամանանք ծծնող Թուրքերու, երբ մեզի պէտք ունին, որոնք ոչ միայն կ'ուրանան որ չարդած են մեր ժողովուրդի երեք չորրորդը, այլ նաեւ անոնք այսօր կը շարունակեն իրենց հայատեաց քաղաքականութիւնը՝ Գոլիս մնացած մեր հայրենակիցներուն նկատմամբ: Եթէ դրամ ունինք ծախսելու, յատկացնենք զայն՝ Լիբանանի հայ աղէտեալներուն կամ գաւառներէն Գոլիս ապաստանած հայ գաղթականներուն:

Մարսէյլ

«ԱՐԱՐԱՏ» օրաթերթ (Լիբանան)
«ԶԱՒԱԿԻՐ» շաբաթաթերթ (Եգիպտոս)
«ՇԱՐԺՈՒՄ» շաբաթաթերթ (Արժանթին)
«ԵՐԻՏԱՍԱՐԴ ՀԱՅԱՍՏԱՆ» (Միացեալ Նահանգներ)
«ՑԱՂԹԱՆԱԿ» ամսաթերթ (Ֆրանսա)

Ո՞ՒՐ ՄՆԱՑ ԱՆՈՐ ՄԵԾ ՎԻՊԱԳԻՐԸ

(Շարունակութիւն Ա. էջէն)

Սիամանթոյին եւ Դ. Վարուժանին համազօր տաղանդաւոր երգիչներ՝ յանձին *Եղիշէ Չարենցի* (*Տանթէական*), եւ *Գարոյը Սեւակի* (Անլռելի Զանգակատուն), հայ վէպը սակայն չկրցաւ ճոխ բաժնի մը տալ, որ պատկերացնէր *Զալալէտտինի* եւ *Կայծերի* ու *խենթի* հատորներու ձեւով, հայ ժողովուրդի խոր տառապանքն ու անհուն վիշտը, այլեւ *փիւնիկ* թռչունի նման ամոր վերյառնումը՝ մայր հայրենիքի ու հայ գաղութներու մէջ: Ոչ իսկ Աւ. Ահարոնեանի մը կրցաւ ծնունդ տալ ժամանակակից հայութիւնը, որպէս երգիչ հայ վիշտի, վիպական գծով: Աւ. Ահարոնեան, որ Զապէլ Եսայեանի արտայայտութեամբ հայ գրականութեան *Թուխ Արամազդն* եղաւ:

Բայց յուսահատ պէտք չէ ըլլալ: Ժողովուրդ մը, որ գիտէ ծնունդ տալ Նարեկացիի եւ Գուշակի, Սայաթ Նովայի, Րաֆֆիի, Ծով. Թումանեանի եւ Իսահակեանի պէս գրական գագաթներու՝ չի կրնար չունենալ նաեւ *Րաֆֆիի եւ Մկրտնչի* արժանաւոր յաջորդ մը, վիպերգելու համար հայ եղեռնի մեծ ու անչափելի վիշտը, որուն համար հարկաւոր է ունենալ *Րաֆֆիի* ցուցահանած պատմական խոր հմտութեան հետ, (վկայ՝ *Սամուէլ, Ղարաբաղի ասիղագէտը* եւ *Խամսայի Մելիքութիւնները* հատորները), *Կոստան Զարեանի* յատուկ տիեզերական մտակուրային պատարը:

Մեր դրած հարցը արժանի է հրապարակային ճճնութեան:

ԽՈՍՐՈՎ ԹԻԹԻՒՆՃԵԱՆ

Միացեալ Նահանգները

ՄԷԿ ՄԻԼԻՈՆ ՏՈԼԱՐ ՆՈՒԻՐԱՏՈՒՈՒԹԻՒՆ ԳՈԼՈՒՄՊԻԱ ՀԱՄԱԼՍԱՐԱՆԻ ՀԱՅԱԳԻՏԱԿԱՆ ԿԵԴՐՈՆԻՆ

ՆԻՒ ԵՈՐՔ – Հայ անանուն բարերար մը, վերջերս մէկ միլիոն տոլար նուիրատուութեան մը խոստումը կատարած է Նիւ Եորքի Գոլումպիա համալսարանի հայագիտական կեդրոնին: Բարերարին մասին ոչ մէկ տեղեկութիւն հրապարակած է ցարդ, բացի այն յիշատակութենէն, թէ այս առատաձեռն նուիրատուութիւնը պիտի կատարուի «մէկ ընտանիքի մը» անունով:

Գոլումպիայի հայագիտական կեդրոնի խնամակալ մարմնի փոխատեղապահ տոքթ. Նիքիթ Օրջանեանը, հաստատեցէ եղած այս լուրը, աւելցուցած է՝ թէ ներկայիս կարելի չէ յայտնել մանրամասնութիւններ հաղորդել, որովհետեւ յիշեալ նուիրատուութիւնը կատարուած է պայմանագրական կերպով: Կեդրոնը մէկ միլիոն տոլար պիտի ստանայ յիշեալ բարերարէն այն պարագային միայն, երբ իրագործէ համալսարանէն ներս հայագիտական ամբիոն մը հիմնադրելու ծրագիրը, զոր յայտարարուած էր անցեալ Նոյեմբերին:

ՆԻՒ ԶԵՐՋԻԻ ՀԱՅԿԱԿԱՆ ԱՄԷՆՕՐԵԱՅ ԴՊՐՈՑԸ ՊԵՏԱԿԱՆ ՎԱՒԵՐԱՑՈՒՄ ԿԸ ՍՏԱՆԱՑ

ՆԻՒ ՄԻԼՓԸՐՏ, Ն.Ճ. – Նիւ Ճըրզիի հայկական ամէնօրեայ դպրոցը, որ հազիւ բոլորած է իր հիմնադրութեան երկրորդ տարին, ստացած է Նիւ Ճըրզիի նահանգային պաշտօնական վաւերացում: Հաղորդելով վաւերացման ուրախ լուրը, դպրոցի հոգաբարձութեան նախագահ պրն. Վ. Ծովինեանը յայտարարեց. «Այս պատիւ մըն է մեզի և մեր դպրոցին համար: Շատ մը դպրոցներ երկարատեւ տարիներու սպասումով միայն կը յաջողին առանալ նման վաւերացումներ. նահանգային պատասխանատուներու այդ ուրախալի քայլը փաստ մըն է ահաւասիկ, որ մեր հայկական դպրոցը լաւագոյն դաստիարակութիւնը կու տայ իր աշակերտութեան, թէ ամերիկեան և թէ հայկական իմաստով»:

ԿԱՐԵՒՈՐ ԱՋԴ

Խմբագրութիւնս պարտաւորուած չզգար վերադարձնելու իրեն ուղարկուած բոլոր այն թղթակցութիւնները կամ յօդուածները, որոնք նպատակայարմար չեն նկատուիր զանազան պատճառներով:

«Զահակիր»ի Ադեսացիոյ պատասխանատու ներկայացուցիչն ու թղթակիցն է՝
Պր. ՄԻՆԱՍ ՊԱՆՏՈՑԵԱՆ
33, Սասս Զաղլուլ պող.
Հեռ. թիւ 802199

ԱՊՐԻԼԵԱՆ ԵՂԵՌՆԻ 63ՐԴ ՏԱՐԵԼԻՑԻՆ

ՀԱՆԴԻՍՈՒԹԻՒՆՆԵՐԸ ԳԱՀԻՐԷԻ ՄԷՋ

(Շարունակութիւն Ե. էջէն)

յիշատակը իրենց նահատակներուն: «Ես նման համախմբումներու քանիցս ատիթը ունեցած իմ ներկայ գտնուելու, Դամասկոս իմ պաշտօնավարութեանս շրջանին և մօտէն տեղեակ եմ հայ ժողովուրդի պատմութեան այդ դժբախտ օրերուն մասին, տեղեկութիւններ՝ որոնք ստացած եմ իմ բազմաթիւ հայ բարեկամներէս: Ինչո՞վ կարելի է բացատրել միլիոնաւոր մանուկներու, կիներու, ծերերու և անմեղ մարդկանց սպանութիւնները: Քրիստոս որպէս հաւասարակ մահկանացու Աստուծոյ կողմէ աշխարհ եկաւ, ու աստուածորդին ևս բացում չարչարանքներ կրեց բարբարոսներու կողմէ և դուք քանի մը շաբաթներ առաջ տօնեցիք անոր Սուրբ Յարութիւնը»: Նուիրեալը ապա եկեղեցական թափօրին ընկերակցեցաւ մինչեւ եղեռնի զոհերուն յիշատակին կանգնած խորանը, ուր տեղի ունեցաւ Հոգեհանգստեան մասնաւոր պաշտօն:

Արարողութենէն աւարտին պաշտօնական մարմիններու ներկայացուցիչներ Ազգ. Առաջնորդարանի դահլիճին մէջ համախմբեցան, ու տեղի ունեցան տեսակցութիւններ Սրբազան Առաջնորդ Հօր և Գալպակեան Նուիրակին հետ, ինչպէս նաեւ Հայկական Դատի և եղեռնի մասին հրատարակուած գիրքերու (հայ թէ օտար լեզուներով) ցուցադրութիւն կատարեցաւ:

ՀՈԳԵՃԱՇ

Նոյն օրը, կ.ե. ժամը 1.30ին, Հելիոպոլսոյ Նուպարեան Ազգ. Վարժարանի ճաշասրահին մէջ տրուեցաւ Հոգեճաշ, որուն ներկայ գտնուեցան աւելի քան 300 հոգի:

Վարժարանին Տիկնանց Նամակալութեան ինչպէս նաեւ օժանդակներու կողմէ պատրաստուած ճաշերն ու քանք անթերիօրէն սպասարկուեցան բոլորին: Հոգեճաշի քննքաջին խօսք առին ՊՊ. Վահագն Տեփոյեան, Կայծ Կոկանեան և Հայր Ծովհ. Վրդ. Ահմարանեան:

Գերշ. Տ. Զաւէն Ս. Եպս.ի շնորհակալական խօսքերէն ետք, ներկաներուն կողմէ միաբերան երգուած «Հայր Մեր»ով վերջ գտաւ սոյն հաւաքոյթը:

ԵՂԵՌՆԻ ՏԱՐԵԼԻՑԻ ՀԱՆԴԻՍՈՒԹԻՒՆԸ

Կիրակի, 23 Ապրիլ 1978, կ.ե. ժամը 8.15ին, Հելիոպոլսոյ Նուպարեան Ազգ. Վարժարանին «Գլուխտանեան Սրահ»ին մէջ գործադրուեցաւ Ծուշահանդէսի յայտագիրը, որուն ընթացքին յաջորդաբար տեղի ունեցան՝ Բացման խօսք (Տոքթ. Սուրէն Գայրամեան), Շոփէնի «Թաղման Քայլերգը» (դաշնամուրի վրայ Պր. Խաչ Սարխոշեան), Գարոյր Սեւակի «Ծուռածայն Պատարագ»էն հատուածներ ամուսնացեալ Օրդ. Սոնիա Սարգիս և Արտա Մելեմէճեան, ՊՊ. Վարուժան Գազանճեան և Նուպար Պոհատրեան: Եգիպտական պետական Սիմֆոնիք նուագախումբէն 6 հոգիներ լարային խումբ կազմած (ա. ջութակահար՝ Իպր. Հակակ) նուագեցին Կոմիտասի երգերէն մի քանին (մշակում Ալամազեանի) և Սրամ Խաչատրեանի «Գայեանէ»էն հատուած մը (լարային քառեակի վերածում Մօ. Եդ. Ծակոբեանի): Ապա Տիկին Շաքէ Ծովակիմեան մեներգեց երկու երգ (Բ. Կանաչեանի «Ալվարդի Երազը» և Կոմիտասի «Կանչէ Կռունկը»), դաշնամուրի ընկերակցութեամբ Պր. Խաչ Սարխոշի:

Խիստ պատկերալից և ոգեշունչ ուղերձ մը պատրաստած էր Պր. Ժիրայր Ճեպէլեան: Կարճ բանախօսութիւն մը ըրաւ Հայր Ծովհ. Վրդ. Ահմարանեան: Սրբազան Հօր վիճակուեցաւ կատարելու փակման խօսքը, որմէ ետք խմբովին ներկաներուն կողմէ երգուած «Հայր Մեր»ով վերջ գտաւ սոյն յուշահանդէսը, որուն յայտագիրը վարեց Պր. Նորայր Տէօվլէթեան:

ԱՊՐԻԼԵԱՆ ԵՂԵՌՆԻ ՏԱՐԵԼԻՑԻՆ ԱՌԹԻԻ ԱՅԼ ՁԵՌՆԱՐԿՆԵՐ

Գահիրէի մէջ հանդիսաւոր Ս. Պատարագէ, Հոգեհանգիստէ, Հոգեճաշէ և Ծուշահանդէսէն զատ տեղի ունեցան նաեւ դասախօսութեանց շարք, հարցազրոյց ասուլիս և հսկում:

Շաբաթ, 22 Ապրիլ 1978, Հելիոպոլսոյ Նուպարեան Ազգ. Վարժարանի «Գլուխտանեան Սրահ»ին մէջ, կազմակերպութեամբ Գահիրէի բոլոր երիտասարդական կազմակերպութեանց տեղի ունեցաւ դասախօսութեանց շարք մը, Պր. Գերճ Թէրզեանի բացման խօսքէն ետք, եղեռնի մասին դասախօսեցին Հայր Ծովհ. Վրդ. Ահմարանեան («Հայ Դողգոթան Տրապիզոնէն մինչեւ Տէր Զօր»), Տոքթ. Աւետիս Եափուճեան («Մեծ եղեռնը՝ օտար մտաւորականութեան գնահատումով») և Տոքթ. Սուրէն Գայրամեան («Հայկական Դատին հոլովոյթը սկիզբէն մինչեւ մեր օրերը»):

Գաստառի վրայ ցուցադրուեցաւ Ամերիկայի մէջ պատրաստուած շարժանկարի ժապաւէն մը՝ «Հայկական Դատը» վերտառութեամբ:

Խօսք առաւ նաեւ Տոքթ. Վիգէն Փուլիկեան, որմէ ետք տեղի ունեցաւ հրապարակային հարցամրցում մը:

Կէս գիշերին Ս. Գրիգոր Լուսաւորիչ եկեղեցիին մէջ հաւմախմբուած հայեր՝ երիտասարդ թէ տարեց, հսկում կատարեցին:

ԲԱԺԱՆՈՐԴԱԳՐՈՒԹԻՒՆ

	Պարզ փոստ	օդային փոստ
Եգիպտոսի բաժանորդներէն	200 Ե.Դ.	—
Սուտանի «	200 Ս.Դ.	300 Ս.Դ.
Լիբանանի «	—	20 Լ.Ո.
Սուրիոյ «	—	25 Ս.Ո.
Եւրոպայի, Ամերիկայի, Գանատայի, Աւստրալիոյ եւ այլ երկիրներու բաժանորդներէն	12 Տոլար կամ 8 Սթերլին	25 Տոլար

"ԱՆՈՒՆՆ ՎԱՀՐԱՄ Է,, ԸՍԱԻ

Վերջերս Գեյրութի «Արարատ» օրաթերթին մէջ լոյս ընծայուած իր մէկ յղեակցութեամբ, Վահրամ Փափազեան կը յայտնէր Ֆինլանտացի լրագրողներու հետ ունեցած իր պատահական մէկ հանդիպումին մասին։ Այդ պատճառով ան իր «Ճար բարեկամներուն» պատմած էր հայ ժողովուրդին եւ հասներուդ դարու Ա. ցեղասպանութեան շուրջ, որ անպատիժ կը շարունակէ մնալ։

Այժմ հրատարակութեան կու տանք Ֆինլանտացի երկու զբօսաշրջիկներուն Ֆինճական «Հելսինկիի Սանօ Մարի» թերթին մէջ լոյս ընծայած յօդուածը, իրենց ունեցած տեսակցութեան մասին։

ՁԱՄԲՈՐԴԱԿԱՆ ՅՈՒՇԱԳՐՈՒԹԻՒՆ

Սպիտակ մազերով հայը, արեւելեան սովորութեան համաձայն, հեռուն մեկուսացած էր։ Ցետոյ, արտայայտուեցաւ 1912ին Սթոքհոլմի Ողիմպիական խաղերուն եւ Ֆինլանտացի օրիորդի մը մասին։

Դէպի Մայրագոյն Արեւելքի մեր ճամբորդութեան ընթացքին, Գուրմայի մայրաքաղաք Ռանկաուն օդանաւով մեր գնացքին, Վահրամի հետ անակնկալ հանդիպում մը ունեցանք։

Սպիտակ մազերով հայէն քիչ մը անդին նստած էինք։ Սկիզբը այդ ենթըլմենին հետ տեսակցելու առիթը չունեցանք։ Սաւառնակին աղմուկը սոսկալի էր։ Նաեւ, տատամսեցանք, թէ մեզ ծանօթ երկու լեզուներէն ո՞ր մէկովը պիտի կարենայինք հետը տեսակցիլ։ Որոշեցինք փորձ մը ընել։

Երբ սաւառնակէն իջնելու թղթիկները կը լեցնէինք, մեր կապոյտ կաղով Ֆինլանտական անցագիրը տեսնելով, մեծ հետաքրքրութեամբ Վահրամ դէպի մեզ նայեցաւ։ Այսպէս, Ֆինլանտացիներ ըլլալնուս ապահով ըլլալէ յետոյ, խօսուեցաւ Սթոքհոլմի մրցումներուն մասին, ուր հանդիպած էր Ֆինլանտացի երեք աշխարհահռչակ մարզիկներուն – Բաավօ Նուրմի, Հաննէս Գոհլէմայնէն – եւ մեծ գովասանքով խօսեցաւ Ֆինլանտական ժողովուրդի եւ երկու մարզիկներուն մասին։

ՀԱՅ ՁԷՆԹԼՄԷՆԸ

Այդ սպիտակահեր ենթըլմենը Վահրամ Փափազեան էր։ Քանի մը օրեր յետոյ, մեր տեսակցութիւնները շարունակեցինք Ռանկունի «Սթրէնտ» պանդոկին մէջ։ Անմիջապէս կռահեցինք, թէ Վահրամ բացառիկ անձնաւորութիւն մըն էր, ծնունդով՝ հայ, 86 տարեկան։ Նըշմարած ըլլալով անոր ոտոստուն քայլերը, զգալով անոր բազմահմտութիւնը, եւ լսելով սիրոյ վրայ հիմնուած կեանքի տեսակէտները, անոր ունեցած սէրը, հաւատքը եւ յոյսը, դիւրին եղաւ հետեւցնել՝ թէ քանի տարի աւելի նուազ երիտասարդ կը թուէր։ Անոր ծնողքը աղքատ էին, անգրագէտ, սակայն հաւատաւոր, եւ Վահրամ պատանեկան տարիքէն կ՚աշխատէր իր ծնողքին հանգիստ ապրուստին համար եւ յետոյ դըպրոց կը սուրար։

1915ին Վահրամ ականատես եղաւ Քրքահայերու ջարդերուն։ 1895-1897ին հանդիպատես եղաւ Գալսոյ Օսմանեան Դրամատան եւ Գապը Ալիի ապրիլեանոս դէպքերուն եւ բաց աչքով տեսաւ հայ հայրենասէրներու կախաղաններէ ճօճումը։ Վկայ է նաեւ, Սուրիոյ Տէր Զօրի անապատներուն մէջ անմեղ հայերու ցեղասպանութիւններուն։ Վահրամ տեսաւ, նաեւ, բազմաթիւ հայ մտաւորականներու աքսորումը եւ անոնց խողխողումը։ Վահրամ բովանդակ կեանքը իր հայ ժողովուրդին տրամադրած է։ Սոյն նպատակին ծառայած է Թուրքիոյ, Ռուսաստանի, Լիբանանի եւ Միացեալ Նահանգներուն մէջ։

ՍԹՈՔՀՈԼՄԻ ՈՂԻՄՊԻԱԿԱՆՆԵՐՈՒ ԸՆԹԱՑՔԻՆ ՊԱՏԱՀԷՑԱԻ

Երկու հայեր միայն ընտրուեցան Սթոքհոլմի մրցումներուն մէջ, ներկայացուցին Օսմանեան կայսրութիւնը։ Վահրամ՝ 800 եւ 1500 վազքերուն եւ Մկոմկրեան՝ տէքաթլոնի եւ բէնթաթլոնի մէջ։

«Առաջին անգամն էր, որ արտասահման կը գտնուէի եւ եւրոպական թեթեւսուլիկ բարքերուն անտեղեակ էի։ Առաջին չորս գիշերները չի կրցի քընանալ։ Շուրջս ամէն ինչ նորոյթ էր ինծի համար, բարձր լեռներ, հսկայ գետեր, օտար ժողովուրդ մը։ Սթոքհոլմ ժամանելուս, նշմարեցի, թէ մրցումներու մասնակցող 62 միջազգային երկիրներու ծածանող դրօշակներուն կողքին Թուրք հայրենիքիս դրօշակը չէր պարզուած։ Անկեղծօրէն, այդ պարագան նախատինք մը նկատեցի։»

ԹՈՒՐՔ ԴԵՍՊԱՆԻՆ ՄՕՏ ԲՈՂՈՔԸ՝ ԿԵԱՆՔԻՍ ՓՐԿՈՒԹԵԱՆ ԾԱՌԱՅԵՑ

«Ուղղակի Թուրք դեսպանատունը գացի, եւ ինքզինքս դեսպանին ներկայացնելէ անմիջապէս յետոյ, պահանջեցի, որ Թուրք դրօշակն ալ պարզել տայ մեւս բոլոր ազգերուն կողքին, հակառակ պարագային՝ սպառնացայ հայրենիք վերադառնալ։ Թուրք դեսպանը ցընցուեցաւ, թէ մինչ իր Թուրք պաշտօնատարները իրեն բողոք չէին ներկայացուցած, հայ մը այդ հարցը կ՚արծարծէր։ Դեսպանը հեռաձայնով քրքական դրօշակը պարզել տուաւ։ Ցետոյ տեղեկացայ Թուրք դրօշակին չպարզուելուն պատճառը։ Շուէտի կողմէ բողոք արտայայտութիւն մըն էր հանդէպ Սուլթանական վարչակարգին, քրիստոնեաներու դէմ մղուած հալածանքներուն հետեւանքով։ Մրցումներուն վերջ գտնելէն յետոյ, կրկին դեսպանատուն գացի, աղջերթի համար։ Դեսպանէն տեղեկացայ, թէ ցոյց տըւած հայրենասիրական ելոյթս նշող տեղեկագիր մը ուղղած է Թուրք պետութեան, ՈՐԸ ԱՊԱԳԱՅԻՆ ԹՆԵՒՍ ԻՆՁ ՀԱՄԱՐ ՕԹՏԱԿԱՐ ԴԱՌՆԱՑ։ Այդ քըւականին, չի կրցի քմծռնել, թէ պարտականութեան մը լրացումը կեանքիս հետ ի՞նչ առնչութիւն կրնայ ունենալ։ Արդարեւ, աքսորէ, զինուորագրութենէ, խողխողումէ ազատ մնացի։ Զարմանքէս քարացայ, թէ 1912ին Թուրք դեսպանը ի՞նչպէս կռահած էր, երեք տարի յետոյ պատահելիք ընդհանուր ջարդերը։ Այս ապացոյց մը աւելի էր, որ հայ ցեղասպանութիւնը տարիներ առաջ պետութեան կողմէ նախածրագրուած էր։»

ՖԻՆԼԱՆՏԱԿԱՆ ՅԱՂԹԱՆԱԿԸ ԵՒ ԴՐՕՇԱԿԻ ՏԱՐԲԵՐ ՏԱԳՆԱՊ ՄԸ

«Մրցումներու տողանցքէն յետոյ, հայ մարզիկներս ամերիկացիներուն կողքին նստած էինք։ Աչխարհահռչակ ամերիկացի-հնդիկ մարզիկը՝ Ճիմ Թորփը երկուքին միջեւ նըստած էր։ Այդ պահուն, երեք Ֆինլանտացի մարզիկներ, Սաարիոքօ, Ալիքամպի եւ Բել-Թոնէն, նիզակ արձակելու մէջ, կարգաւ, Ա. Բ. և Գ. մրցանակներուն արժանացան։ Ֆինլանտա այդ օրերուն ծարական տէրապետութեան ներքեւ գտնըւելուն, քանի սովորութեան համաձայն, երեք ռուսական դրօշակներ բարձրացան յաղթանակի ցողերուն վրայ։ Ամերիկացի Թորփ մարզիկը յանկարծ ոտքի կանգնելով, պահանջեց որ Ֆինլանտական դրօշակներն ալ պարզուին։ Երբ անոր և ներկաներուն փափաքը գոհացում գտաւ, Թորփը ուրախութենէն սկսաւ ոստոստել։»

ՀԱՅ ՅԱՂԹԱՆԱԿ ՄԸ ԲՐՔԱՀԱՅԵՐՈՒՆ ՎՆԱՍԱԲԵՐ

«Նոյն օրը, 800 մեթր վազքին պիտի մասնակցէի։ Վազքի վերջաւորութեան գծէն 70 մեթր հեռաւորութեան, մրցակիցներէս 10 մեթր առաջն էի։ Ցաղթանակ ստոյգ էր։ Յանկարծ յիշեցի հնդիկ Թորփը, քաջածանօթ Ֆինլանտացիներուն նման հայոց տիրապետութիւնը Թուրքիոյ կողմէ, և բովանդակ էութեամբս սարսուռ մը զգացի։ Ան եթէ հայկական դրօշակին պարզումն ալ պահանջէր, գիտէի հայրենակիցներուս գլխուն գալիք փորձանքները։ Ցուզմունքէս ծունկերս կծկուեցան, անդամալոյծի մը վերածուեցայ, գետինը չգլորած՝ կանգ առի։»

ՖԻՆԼԱՆՏԱՑԻ ՀԱԶԱՐԱՊԵՏԻ ՄԸ ԳԵՂԵՑԻԿ ԱՂՋԻԿԸ

«Մարզիկի մը համար շատ հեշտ էր բարեկամներ գտնել Սթոքհոլմի մէջ։ Նոյնիսկ Ֆինլանտացի հազարապետը իր աղջկան «ծեռքը» ինծ տալ ուզեց։ Շուէտի մէջ հայրն է, որ աղջիկը ամուսինին կը յանձնէ։ Կեանքիս առաջին սիրալիութիւնը կը սկսէր։ Հազարապետին տունը ճաշի հրաւիրուած էի։ Ճաշի ընթացքին, նշմարեցի, թէ սիրուն աղջկան հետ յարաբերութիւններս սկսած էին լըրջանալ... Աւարտին, օրիորդին մայրը առաջարկեց, որ օրիորդին հետ պարտէզը պատսպարուինք։ Կարելի՞ էր մերժել։ Ցայտաղբիւրի մօտ գացինք և կանանչ խոտերու վրայ ճամբցինք։

Եւ այսպէս, հազարապետին աղջիկը և մարզիկ աղքատ հայ երիտասարդը, երկար մնացին աւազանին մօտերը։ Ըստ Վահրամի, երկուքը տեսնուեցան «լուրջ» հարցերու շուրջ, օգնան միջազգային գրականութենէն, Շեքսփիր, Պայրըն, Ֆիքթ, Էմըրսըն և Վիքթոր Հիւկօ։

«Երբ սեղան վերադարձանք, ազնիւ ընտանիքին տեղեկացուցի, թէ Գոլսէն հեռագիր ստացած եմ հօրս ծանր հիւանդ ըլլալուն մասին և ստիպուած վաղն իսկ պիտի մեկնիմ։ Ընդմարեցի «հրեշտակի» այտերէն սահող արցունքի կաթիլները»։

Ողբերգական երիտասարդութիւն։ Հետաքրքրական է տեղեկանալ, թէ այդ օրիորդը ներկայիս ո՞ւր կը գտնուի։

Գաղեց՝ ՎԱՀՐԱՄ ՓԱՓԱԶԵԱՆ

Պաճմոֆ, Թալլեճ

Յ. Գ.– Սոյն յօդուածը ամբողջութեամբ լոյս տեսած է Հելսինքիի մեծագոյն օրաթերթը եղող «Հելսինքին Սանօ Մարիի» 10 Դեկտեմբեր 1973ի թիւին մէջ։

Վ.Փ.

ՀԱՅ ԲԵՄԻ ԵՐԱԽՏԱԻՈՐԸ

(Շարունակութիւն Ա. էջէն)

արուեստի փորձառութիւն, դերասանական հմտութիւն, իւրացնելով տաղանդաւոր արուեստագէտներու դերասանական լաւագոյն ատակներ։

Սեդի իր բարեխիղճ, յամառ եւ աննկուն աշխատասիրութեամբ, կարողացաւ իր բնածին տեղծագործական յատկութիւնները զարգացնել, խորացնել եւ հասցնել մտակութային բարձրութեան, ու հետագային ան կրցաւ նուաճակալից նուաճումներ ընել առանձին։ Ան իր երիտասարդական եռանդը եւ կորովը սպառեց իր սիրելի բեմին։ Երբեմ չունեցաւ ընկերուհի, ոչ յուսալրում եւ ոչ ալ բուլս ցուց։

«Արծիւ» թատերախումբը «Կու Սկաուս» ներկայացումէն առք (25 Դեկտեմբեր 1949)։ Ձախէն աջ՝ ոտքի Արթօ Զիլինկիրեան (Աւստրալիա), յօթուածագիրը՝ Վահան Գըլըճեան (Աւստրալիա), Նուպար Զօբեյեան (Եգիպտոս) Ծորելեարը Սեդի Գօչունեան (Աւստրալիա) Սոնա Կալապեան (Հայաստան), Ձախէն աջ՝ նստած Մայսա Կարապետեան (Միաց. Նահանգներ), Մարի Ներսէսեան (Աւստրալիա,) Ոդբ. Կարապետ Կարապետեան, Մարկօ Գեաիկեան (Եգիպտոս)

պեսի է խոստովանիմ, որ այդ օրերու ընդհակ հայ դերասանուհիներու մէջ ամենաշխատասէր, ամենաբարեխիղճ դերասանը Սեդին էր։ Ան հասկցած էր որ բացի տաղանդէ ու ներհին կրակէ, մեծ արուեստագէտ ըլլալու համար, անհրաժեշտ էր իմքնազարգացում։ Հարկ էր լայն ծանօթութիւն ունենալ գրականութեան եւ մանաւանդ թատերականի։ Սեդի վերին աստիճանի ախտասէր ըլլալուն, գիշեր եւ ցերեկ չխնայեց իմքնազարգացման համար, եւ մեծ պատրաստ ամբարեց։ Ան կը հետեւէր արաբ մեծ դերասանապետներու թատերական ներկայացումներու, Ֆրանսական «Գօմեդի Ֆրանսէզ»ի խաղերուն, Իտալական օփերաներուն, անգլիական «Օլտ Վիք»ի Բուրբերուն ըստորոք տուած ներկայացումներուն, եւ յոյն մեծագուն արուեստագիտուհի Մարիա Գաթոփուլոյի ելոյթներուն։

Սեդի առաւելապէս օժտուած էր նաեւ կազմակերպելու եւ ուսուցանելու ձիրքով։ Այդպէս, 1951 Յունուար 28ին, Սեդի բեմադրեց իր առաջին թատերախաղը, «Գորրաօ»ն, որուն մէջ ես ալ սանձնեցի Տոն Ֆերնանտոյի դերը։ Մինչեւ այն ատեն որպէս երկրորդական դերերու մեկնաբան, գաղութը չէր ըսպասեր այն բացառիկ յաջողութիւնը՝ որ Սեդին արձագրեց իր Գորրաօյի ներկայացումով, թէ՛ որպէս նուաճել բեմադրութիւն եւ թէ՛ անսպասելի խաղարկութիւն բոլոր խումբին կողմէ։ Ներկայացումին ետք իր աչքերուն մէջ կարդացի յաջողած ըլլալու գոհունակութիւնը։ Ահա այդ էր իր վարձատրութիւնը։

Սեդի տարիներ շարունակ անօսուկ գործեց բեմին։ Փառասիրական խնամախի տեսիլ չունեցաւ, որ սովոր է նուաճասիրներու համար։ Դերասանի մը վիճակուած բոլոր դժուարութիւնները անձեռացան Սեդիի յարատեւող ոգիին առջեւ։ Ան գործեց միշտ, հայ ժողովուրդին ծոցէն ելած, անոր ծառայելու համար իր կամքի ու նպատակի ապառաժին վրայ, ալիքներու նման փշրեց բոլոր յուսախաբութիւն եւ սոսկ բեկումներ իր ստեղծագործութիւններուն եւ անձնական դերակատարութիւններով ու բեմադրութիւններով, 25 տարիներ փայլեցաւ եգիպտահայ բեմերուն վրայ, ներգործելով թատերասէր հասարակութիւնը ոգիներուն ու սիրտերուն վրայ։ Կարճ ժամանակուայ մէջ, ան իր ձեռքին կրցաւ բարձր բռնել հայ դերասանական արուեստի դրօշը։

1953ին երկրորդ անգամ ան ունեցաւ գործակցելու՝ հիւրարար Եգիպտոս գտնուող վաստակաւոր դերասանապետ Տրդատ Նշանեանի հետ, «Փրոֆեսոր Քլէնով» ներկայացումին առիթով, որ կը սարքուէր անոր բեմական գործունէութեան 40-ամեակին առթիւ։ Սեդին Վեսէլի դերով, իսկ ես Մաորհնի դերով։

Հետագային Սեդի բցդայեցաւ իր ասպարէզը, մասնակցելով արաբական կարգ մը Ֆիլմերու եւ ամերիկեան «Տասնաբանեան Պատուիրաններ» Ֆիլմին մէջ, ու այսպիսով ան առիթը ունեցաւ գործակցելու ոչ միայն Հոլիվուտի աստղերու հետ, ինչպէս, Charlton Heston, Yul Brynner, Ivone De Carlo, Henry Willcoxon, այլեւ նաեւ մեծանուն բեմադրիչ Cecil B·De Milleի հետ եւս։ Այսպէս, տարիներու ընթացքին, Սեդի հանդարտ բայց հաստատ քայլերով բարձրացաւ փառքի հանապարհին, առանց իր յաջողութիւններուն գիտակցելու ու ինքզինքը կորսնցնելու։ Իսկական թեատրիստ մըն էր Սեդին, սա կը ձգտէր գեղեցիկին, ազնիւին, վեհանձնին։ Ան կը տենչար իրագործել այն ինչ որ բարձր էր, վեհ ու վսեմ, եւ իր հոգեկան երջանկութիւնը գտաւ թատերական բարձրացումներու վրայ։ Երբ Աւստրալիա հաստատուած ըլլալով, մեզ համար

ՋԱՀԱԿԻՐ

ՔՐԻՍՏՈՍԻ ՄԱՀՈՒԱՆ ԹԱՂԱՒՈՐԻՆ ԵԱՐԱՍԱՒԱՐԸ

4 ՄԱՅԻՍ 1978

ՓԱՓ. ՊԱՒԼ ՆԱԶԱԼԵԱՆ

ԸՆԴ

ՕՓ. ՎԻՎԻԱՆ ԹՈՊՉԵԱՆ

Ամուսնացեալք

Լոս Անճելըս-Գահիրէ 30 Ապրիլ 1978

Իմբագրութիւնս այս բարեբաստիկ առիթով կը շնորհաւորէ նորոգ ամուսնացեալ ամոլը և իրենց ծնողները՝ Տէր և Տիկին Գրիգոր Ալեճաճեանը և Տէր և Տիկին Վարդան Թապաքեանը, ու անամպ երջանկութիւն կը մաղթէ նորապսակներուն։

«ՓԱՐՔ ՕՔԷԼ»

ՊԱՏՄԱԼԻՔԵԱՆ ԿԸ ԽՍՒՆԱԻԻ

ԱՅՍ ՊԱՆԴՈԿԸ ԻՋԵԻԱՆԱՑ ԷԻՆ ՀՈՋԱԿԱՒԻՈՐ ԴԷՄՔԵՐ, ԱՔԱՔԻՒՐՔ, – ԵԱՀԵԱ ՔԷՄԱԼ, ԶԻՋԷՐՕ, ՄԷՆՏԷՐԷՍ ՓՈՆ ՓԱՓԷՆ, ՍԱՐԱՋԱԽՏ ԹԻՔՕ, ԵՒ ՍԻՐՈՑ ՀԱՄԱՐ ԳԱՇԱՋՈՒՐԿ ԷՏՈՒԸՐՏԸ

Պանդոկներն ալ կը մեռնին... Ճիշդ մարդոց նման, երբ կը ծերնի, կ'ըլլան կենսունակ, չէնչող, յոյսով զեղուն, յետոյ կը ծերանան, կը կքին, կը քէնոտին, երբ իրենցմէ վերջ ծնողները կը տեսնեն: Այսպէս եղաւ նաեւ Փարֆ Օքէլ, որ ամբողջ չորեքան մը իր անունը տուած էր։ Այգեպահչայի զարթօփիին վրայ հաստատուած, նախկին fոնֆաֆ մը ծերացած պանդոկը, Օսմանեան եպարքոսներէն Թէվֆիք փաշայի ապարանքն էր, 14 սենեակներէ բաղկացած, և այն մասը, որ ճաշարան կը, կ'ընդգրկէր Վոսփորի ակնահաճոյ մէկ տեսարանը, երկաթէ ցանկերով շրջապատուած պարտէզ մը։

Թէվֆիք փաշայի մահէն վերջ չ՚ոտ չուրերը անցան կամուրջին տակէն և ապարանքին նոր տէրերը սեղանի մը չուրջ նստան թոքաքիլը ճաշարանատէր Աբամ Խոջայի հետ և ըսին. «Սա fոնֆաֆ բաներ մը ընենք, սպասարկութեան բանանք»։ Այս կերպով պանդոկը բացուեցաւ Հինգշաբթի օր մը, որ Շաբաթ կը համարուէր։

ԱՌԱՋԻՆ ՅԱՁԱԽՈՐԴԸ ԱՔԱՔԻՒՐՔ

Գարտեղը լեցուն, պանդոկը լեցուն, մուտքի սալոնը լեցուն։ Նոյն պահուն բաց օձիքով անձ մը մտաւ ներս, ոչ ոք անդրադարձաւ, բայց պահ մը վերջ խոր լռութիւն տիրեց։ Աքաքիւրքն էր, որ մեծ մտերմութիւն մը ցոյց տուաւ Փարք Օքէլին հանդէպ, տարիներով հոն յաճախեց և մանաւանդ «Աքաքիւրքի սարքած սեղաններով» անմոռանալի յիշատակներ թողուց։

Փարք Օքէլ ծագկեցաւ հետզհետէ։ 1939ին սենեակներուն թիւը բարձրացաւ 42ի, 1945էն վերջ՝ 100ի, 1952ին՝ 200ի, ներկայիս 213 սենեակ։

Փարք Օքէլի ձեռքն էր թիւրք մեծ բանաստեղծ Նահիտ Փէմալ, որ 18 տարի անընդհատ հոն բնակեցաւ և հոն գրեց իր ամենէն նշանաւոր քերթուածները սենեակի մը մէջ, որ կը նայէր Վոսփորի և Մարմարայի մերացած կէտին։

Աշխարհահռչակ դէմքերու կարգին, Փարֆ Օքէլ իջեւանեցան Մարաջախտ Թիթօ, Ցոն Փափէն, Զիչէրօ, որուն անունը անգլիական դեսպանին հետ խառնուեցաւ լրտեսական գործին, նաեւ Անգլիոյ Էտուըրտ թագաւորը, որ Տիկին Սիմսընի սիրոյն համար հրաժարեցաւ գահէն։ Փարֆ Օքէլի մէջ անունք սիրոյ գիշեր մը ապրեցան։ Եւ ուսկաւին ուրիշներ, Այզենհաուէր, Ատան Մէնտէրես, որ հոն կ'իջեւանէր 1950-1960ական տարիներուն, և Փարֆ Օքէլ եղաւ Տէմոքրաթ կուսակցութեան «Իսթանպուլի քանակատեղին»։

Այժմ Փարֆ Օքէլ քանի մը բաժնետէրեր ունի, բայց այլեւս ծերացած է, հինցած։ Թափմի մէջ նորանոր և աւելի երիտասարդ պանդոկներ կանգնած, Թէվֆիք փաշայի ապարանքը ժամանակավրէպ թուեցաւ։ Եւ փակուեցաւ 1978ի մուտքին և իր յիշատակները թաղուեցան իր հիմերուն հետ։

«ՄԱՐՄԱՐԱ»

Զուխրճալիքներ

Թօթոյին մայրը անկիւն մը կը քաշէ զինքը և կ'ըսէ.

— Լաւ մտիկ ըրէ Թօթօ։ Այս գիշեր Թօնթօն ժագը ճաչի պիտի գայ մեզի։ Անմիջապէս պիտի նըշմարես որ շատ խորտոր վիճ մը ունի ան։ Բայց յանցանքը ես չէ և ինք ալ արդէն շատ չի սիրեր որ մարդիկ յիշեցնեն իր քիթին խոշորութիւնը։ Եւ որովհետեւ շատ տարիքոտ է, նաեւ շատ հարուստ, և մենք ալ իր ժառանգորդն ենք, դուն մեծ ճիգ մը պիտի քնես և երբեք պիտի չխօսիս իր քիթին մասին։ Հասկցա՞ր, կը խոստանա՞ս։

Այո, մայրիկ։

Հակառակ այս խոստումին, ամբողջ ճաշի ընթացքին խեղճ մայրը փուչի վրայ է, որովհետեւ գիտէ թէ իր Թօթօն մէկ հատ է և անձրեւակ իսօք մը ընելու համար, և աւելին ըլլալով, անվերջ աչքը Թօնթօն ժագին քիթին վրայ է։ Ամէն անգամ որ Թօթօ բերանը կը բանայ, մայրը սաստիկ կը վախնայ, որ զաւակը ակնարկութիւն մը պիտի ընէ անոր քիթին։

Վերջապէս երբ պատուղն ալ կը հրամցուի և կարգը սուրճին կուգայ, Թօթօն կը ղրկեն որ պատկի։ Այն ատեն մայրը լայն շունչ մը կ'առնէ և հիւրին դառնալով կը հարցնէ.

— Մէ՞կ հատ, թէ երկու հատ շաքար պիտի դնեմ ձեր քիթին մէջ։

×

Ալիս հարուստ ընտանիքի աղջիկ մըն է։ Բառ առ բառ կը կիրարկէ ինչ որ իրեն պատուիրած են իր ծնողքը։ Եւ ճիշդ այդ պատճառաւ ալ ընդունած է ամուսնանալ 69 տարու հարուստ անձնաւորի մը հետ։ Բայց ինքը միմիայն 17 տարու է տակաւին։

Հարսնիքին գիշերը, փեսան հարսանեկան սենեակէն ներս կը մտնէ, գիշերազգեստը կը հագնի, լոյսը կը մարէ և կը սկսի խոկալ։ Ալիս յուսախաբ եղած է, որովհետեւ ան հագած է իր գեղեցկագոյն գիշերանոցը։ Գլուխը կը քերէ, պահ մը կը մտածէ և յետոյ ցնցելով կ'արթնցնէ իր ամուսինը։

— Հէյ պարոն, կ'ըսէ, ձեր մայրիկը ձեզի որեւէ բան չըսա՞ւ այս գիշերուան մասին։

×

Երկու բարեկամներու մէջ։

— Բարեկամս, քեզի կրնամ գազանիք մը վստահիլ։ Ես և կինս ճիշդ քսան տարի երջանիկ ապրեցանք։

— Ճեռո՞յ։

— Ճեռոյ, յետոյ իմ՞չ պիտի ըլլայ, զիրար ճանչցանք։

ՀԱՅԿԱԿԱՆ ԲԱՐԵԳՈՐԾԱԿԱՆ ԸՆԴՀ. ՄԻՈՒԹԻՒՆ

ՀՐԱՒԻՐԱԳԻՐ ԸՆԴՀԱՆՈՒՐ ԺՈՂՈՎԻ

Հայկական Բարեգործական Ընդհանուր Միութեան կեդրոնական Վարչական Ժողովը, այսու կը հրաւիրէ Միութեան բոլոր իրաւասու անդամները ներկայ գտնուելու 65րդ Ընդհանուր Ժողովին, որ պիտի գումարուի Շաբաթ, Սեպտեմբեր 30, 1978, առաւօտ ժամը 10ին, Առաջնորդարանի Կիւլլապի Կիւլպէնկեան Մշակութային Կեդրոնի Գաւուրճեան Սրահին մէջ, 630 Սեքքնա Էվընիւ, Նիւ Եորք, Ն.Ե., ԱՄՆ։

Ներկայս 65րդ Ընդհ. Ժողովին համար պատրաստուած միակ հրաւիրագիրն է։ Կը խնդրենք հետեւաբար Միութեան յարգոյ իրաւասու անդամներէն, որ անձնապէս ժողովին ներկայ ըլլան վերոյիշեալ թուականին և կամ ամենէն ուշը մինչեւ Սեպտեմբեր 6, 1978, իրենց փոխանորդագրերը յանձնեն Հ.Բ.Ը. Միութեան Ընդհանուր Տնօրէնին, կամ զանոնք ղրկեն հետեւեալ հասցէին.–

Armenian General Benevolent Union

Central Board of Directors

628 Second Avenue, New York N. Y. 10016

ՕՐԱԿԱՐԳ

1. Ներկայացում և վաւերացում 1977 տարեշրջանի ընդհանուր տեղեկագրի։

2. Ներկայացում և վաւերացում 1977 տարեշրջանի ընդհանուր հաշուետուութեան։

3. Մասնակի ընտրութիւն կեդրոնական Վարչական Ժողովի։

4. Մասնակի ընտրութիւն Հաշուեքննիչ Յանձնախումբի։

5. Առաջարկներ և թելադրութիւններ։

6. Գնահատանքի բանաձեւեր։

Ի ԴԻՄԱՑ ԿԵԴՐ. ՎԱՐՉ. ԺՈՂՈՎԻ

Ր. Ք. ԿՐԿԿՐԻՒ *Ա. ՄԱՆՈՒԿԵԱՆ*

Ատենադպիր *Ատենապետ*

Մայիս, 1, 1978

Նիւ Եորք, Ն. Ե.

Մանօթ. – կը խնդրուի իրաւասու այն անդամներէն, որոնք չեն կրնար անձնապէս ներկայ ըլլալ Ընդհանուր Ժողովին, իրենց փոխանորդ նշանակել ուրիշ իրաւասու անդամներ։

ՀԱՅԿԱԿԱՆ ԸՆԹԵՐՑԱՍՐԱՀԻՆ

Գր. Վահէ Զ. Գալաեանի ընդ Օր. Վարդուհի Գ. Շահպենտէրեանի բարեբաստիկ ամուսնութեան առթիւ, Լոս Անճելըսէն փոխանչնորհաւորական հեռագիրի կը նուիրեն.

Տէր և Տիկ. Սմբատ Արապեան 200

Տէր և Տիկին

Ծարուհի Զորպաճեան 200

Գր. Վահէ Զ. Գալաեանի ընդ Օր. Վարդուհի Գ. Շահպենտէրեանի բարեբաստիկ ամուսնութիւնը կը շնորհաւորէ և առ այդ կը նուիրէ.

Տիկին Մարի Աբգարեան 100

Ողբ. Վերժին Սիւրմէնեանի (Մոնթրէալ) մահուան քառասունքին առթիւ, Տէր և Տիկին Ծոլակ Երզնկացեան կը նուիրեն 300 ե.դ.։

Օր. Վիվիան Թապաքեանի ընդ Գր. Ռանի Նազլեանի ամուսնութեան բարեբաստիկ առթիւ վանի խնդակցութեան Տէր և Տիկին Սարգիս Գալաեան կը նուիրեն 200 ե.դ.։

Գր. Վահէ Գալաեանի ընդ Օր. Վարդուհի Շահպենտէրեանի բարեբաստիկ ամուսնութեան ուրախ առթիւ վասն չնորհաւորական հեռագրի կը նուիրեն.

Ազգատախնամին 100

Հայկական Ընթերցասրահին 100

Նոյն ուրախ առթիւ Տիկին Արտաքսի Գարութեան կը նուիրէ.

Ազգատախնամին 100

Գր. Վահէ Գալաեանի ընդ Օր. Վարդուհի Շահպենտէրեանի բարեբաստիկ ամուսնութեան ուրախ առթիւ Տէր և Տիկին Խաչիկ Վարդուհեան կը նուիրեն.

«Արեւ»ին 100

«Զահակիր»ին 200

(Ստանալ «Արեւ»էն)

Գր. Վահէ Գալաեանի ընդ Օր. Վարդուհի Շահպենտէրեանի ամուսնութեան ուրախ առթիւ, Տէր և Տիկին Լեւոն Տէր Ծակոբեան կը նուիրեն.

Ներքո-Իսթ Հայկ. Ակումբին 200

Հայկական Ընթերցասրահին 200

Հ.Մ.Ը.Մ. Նուպարին 200

(Ստանալ Նուիրատուէն)

ՏՈՒԺԱՏՈՒՀԱՆՔՆԵՐ

(ՆԳԻՊՏԱԿԱՆ ԴԱՀԵԿԱՆՈՎ)

Գր. Վահէ Զ. Գալաեանի ընդ Օր. Վարդուհի Գ. Շահպենտէրեանի բարեբաստիկ ամուսնութեան առթիւ Տէր և Տիկին Հայկազուն Քիւրքճեան կը նուիրեն.

Հայկական Ընթերցասրահին 300

«Զահակիր»ին 300

Գր. Վահէ Գալաեանի ընդ Օր. Վարդուհի Գ. Շահպենտէրեանի ամուսնութեան ուրախ առթիւ Տէր և Տիկին Արթօ Գըլըքտանեան կը նուիրեն.

«Արեւ»ին 200

Աղքատախնամին 100

«Զահակիր»ին 200

Գր. Վահէ Զ. Գալաեանի ընդ Օր. Վարդուհի Շահպենտէրեանի ամուսնութեան ուրախ առթիւ Տէր և Տիկին Հայկ Գապիկեան կը նուիրեն.

Աղքատախնամին 100

Հայկական Ընթերցասրահին 100

Գր. Վահէ Գալաեանի ընդ Օր. Վարդուհի Շահպենտէրեանի ամուսնութեան ուրախ առթիւ Տէր և Տիկին Լեւոն Տէր Ծակոբեան կը նուիրեն.

Ներքո-Իսթ Հայկ. Ակումբին 200

Հայկական Ընթերցասրահին 200

Հ.Մ.Ը.Մ. Նուպարին 200

(Ստանալ Նուիրատուէն)

Գր. Վահէ Գալաեանի ընդ Օր. Վարդուհի Գ. Շահպենտէրեանի բարեբաստիկ ամուսնութեան առթիւ Տէր և Տիկին Ցոն Փափէն կը նուիրեն 300 ե.դ.։

Գր. Վահէ Գալաեանի ընդ Օր. Վարդուհի Գ. Շահպենտէրեանի բարեբաստիկ ամուսնութեան առթիւ Տէր և Տիկին Արթօ Գըլըքտանեան կը նուիրեն.

«Արեւ»ին 200

Աղքատախնամին 100

«Զահակիր»ին 200

Գր. Վահէ Զ. Գալաեանի ընդ Օր. Վարդուհի Շահպենտէրեանի ամուսնութեան ուրախ առթիւ Տէր և Տիկին Հայկ Գապիկեան կը նուիրեն.

Աղքատախնամին 100

Հայկական Ընթերցասրահին 100

Նոյն ուրախ առթիւ Տիկին Արտաքսի Գարութեան կը նուիրէ.

Աղքատախնամին 100

Գր. Վահէ Գալաեանի ընդ Օր. Վարդուհի Շահպենտէրեանի բարեբաստիկ ամուսնութեան ուրախ առթիւ Տէր և Տիկին Խաչիկ Վարդուհեան կը նուիրեն.

«Արեւ»ին 100

«Զահակիր»ին 200

(Ստանալ «Արեւ»էն)

Գր. Վահէ Գալաեանի ընդ Օր. Վարդուհի Շահպենտէրեանի ամուսնութեան ուրախ առթիւ, Տէր և Տիկին Լեւոն Տէր Ծակոբեան կը նուիրեն.

Ներքո-Իսթ Հայկ. Ակումբին 200

Հայկական Ընթերցասրահին 200

Հ.Մ.Ը.Մ. Նուպարին 200

(Ստանալ Նուիրատուէն)

ՄԵՐ ԲՈԼՈՐ ԹՂԹԱԿԻՑՆԵՐՈՒՆ ԵՒ ԱՇԽԱՏԱԿԻՑՆԵՐՈՒՆ

Նկատի ունենալով թերթիս տահմանափակ սիւնակները, բոլոր գրութիւնները որ մեզի կ'ուղարկուին, ըլլան անոնք թղթակցութիւն, նկարագրութիւն կամ այլ, պարտին ըլլալ կարճ, խտացուած և ամփոփ։

Նկատի ունենալով որ խմբագրութեանս հնարաւոր չէ ամէն գրութիւն ամփոփել, կրճատել և սրբագրել, հետեւաբար բոլոր այն թղթակցութիւնները կամ այլ գրութիւնները՝ որոնք հրատարակութեան պատրաստ վիճակի մէջ չեն ստացուիր, կրնան անհետեւանք մնալ։

ԽՄԲԱԳՐՈՒԹԻՒՆ

ԱՐՏԱՍԱՀՄԱՆԻ ԲԱԺԱՆՈՐԴՆԵՐՈՒՆ

Կը խնդրեմ արտասահմանի մեր այն բաժանորդներէն, որոնք ցարդ չեն ղրկած իրենց բաժնեգինը, բարի ըլլան մեզի փութացնելու զայն, դիւրացնելու համար մեր գործը։ Չէք կամ մանտա-փոստ գրել «Sarkis Balayan»ի անունին եւ ուղարկել փոստարկղ թիւ 2111, Գահիրէ, Եգիպտոս։

836

ՉԱՀԱԿԻՐ

ԱԶԳԱՅԻՆ ԳՐԱԿԱՆ ԸՆԿԵՐԱՅԻՆ ՇԱԲԱԹԱԹԵՐԹ

چاهاكير

جريدة أسبوعية

ص.ب ٢١١١ بالقاهرة ج.ع.م. ت ٩١٥٠١٣

صاحبة الامتياز : السيدة عايدة سيد بيان (بالالبان)

TCHAHAKIR

HEBDOMADAIRE ARMENIEN

B.P. 2111 Le Caire (R.A.U.) - Tél.91503

Adresse Télégraphique TCHAHAKIR, Cairo

Rédacteur en chef : SARKIS BALAYAN

Հիմնուած 1948

Տպաքանակ 3000

Գրաշնատէր — ԱՃՅԱ ՍԵՐՈՎԲԵԱՆ

Սեփականատէր խմբագիր — ՍԱՐԳԻՍ ՊԱԼԱԵԱՆ

ՆՈՐ ՇՐՋԱՆ ԹԻՒ 715 — ՀԻՆԳՇԱԲԹԻ 11 ՄԱՅԻՍ 1978

ՀԱՅՏ. ՁԵՒԻՒ 4 ԼԻՐ. ԴՀԿ. ԿԱՄ 25 ԼԻԲ. ԴՀԿ.

عدد رقم ٧١٥ — الخميس ١١ مايو ٩٧٨

ՀԱՅՐԵՆԻ ԱԾԽԱՐՀ

Ա.ՊՐԻԼ 24Ը՝ ԵՐԵՒԱՆԻ ՄԷՋ

ԵՐԵՒԱՆ, 28 (Արմէնփրես).- Ապրիլ 24ին, Սովետական Հայաստանի մայրաքաղաքի աշխատաւորները այցելեցին Միֆեռնակաբերդ զբօսայգում յուշարձանը, որ կանգնած է ֆիզիքական ուշնչացման եզրին։

Սովետական բազմազգ հայրենիքի եղբայր ժողովուրդների օգնութեամբ Հայաստանը վերածուեց ծաղկուն սոցիալիստական հանրապետութեան, որն ունի ժամանակակից բազմաճիւղ արդիւնաբերութիւն, մեքենայացուած գիւղատնտեսութիւն, բարձր զարգացած գիտութիւն և մշակոյթ։

Ապրիլի 24ին, Միֆեռնակաբերդ զբօսայգում յուշարձանը այցելեցին Հայաստանի Գերագոյն Սովետի նախագահութեան և կառավարութեան ղեկավարներ՝ Կ. Ս. Դեմիրճեանը, Բ. Ե. Սարգիսովը, Գ. Գ. Ալիսիմովը, Կ. Լ. Դալլաքեանը, Վ. Բ. Ղալուստեանը, Հ.Մ. Ոսկանեանը, Լ.Ն. Ներսիսեանը, Գ.Ա. Մարտիրոսեանը, Ե.Թ. Ասծատրեանը, Մ.Հ. Սուրաեանը, Ա.Մ. Կիրակոսեանը, Կ.Հ. Ղամբարեանը, Ռ.Գ. Սվետլովան, Հ.Ս. Հայրապետեանը, Կ. Ա. Կոչետովը։ Նրանք ծաղիկներ դրեցին 1915 թուականի ցեղասպանութեան զոհերի յուշարձանին և մէկ րոպէ լռութեամբ յարգեցին զոհուածների յիշատակը։

Այդ օրը յուշարձանին գարնանային ծաղիկներ դրեցին հազարաւոր բանուորներ, կոլտնտեսականներ, ծառայողներ, ուսանողներ, դպրոցականներ։

Ծաղիկներ դրեցին նաեւ Երեւանում գտնուող բազմաթիւ արիւնքաղաց զբօսաշրջիկներ։

ԱՐՏԱՍԱՀՄԱՆԻ ԹՈՒՐԻԶՄԻ ՎԱՐՉՈՒԹԵԱՆ ՆՈՐ ՂԵԿԱՎԱՐԸ

ԵՐԵՒԱՆ, (Արմէնփրես).- Հայկական ՍՍՀ մինիստրների Խորհրդի որոշմամբ Արտաւազդ Խաչիկեանը նշանակուել է Հայկական ՍՍՀ մինիստրների խորհրդին առընթեր արտասահմանեան Թուրիզմի վարչութեան պետ։

Արտաւազդ Խաչիկեանը մի չարք պատասխանատու պաշտօններ է զբաղեցրել։ 1956-1960 Թուականներին եղել է Հայկական ՍՍՀ փիլհարմոնիայի և օպերայի կամիտէի նախագահը։ Աշխատանք կատարել է հայրենիք - սփիւռք կապերի ամրապնդման։

1963-1978 Թուականներին Արտաւազդ Խաչիկեանը ղեկավարել է Հայաստանի պետական գործակալութիւնը Արմէնփրեսը, միաժամանակ լինելով ՍՍՀՄ ժուռնալիստների միութեան վարչութեան քարտուղարներից մէկը և Հայաստանի ժուռնալիստների միութեան վարչութեան նախագահը։ Որպէս Արմէնփրեսի տնօրէն, նա մեծ ջանքեր է ներդրել Երեւան-Գէյրութ, Երեւան-փարիզ և Երեւան-Նիւ Եորք հեռատիպային կապի ստեղծման գործում, որի շնորհիւ այդ գաղթօջախների հայկական թերթերը ամէն օր թարմ լուրեր են ստանում Սովետական Հայաստանի կեանքի մասին։

Արտաւազդ Խաչիկեանը Հայկական ՍՍՀ Գերագոյն Սովետի պատգամաւոր է։ Նրան շնորհուած է հանրապետութեան վաստակաւոր գործչի պատուաւոր կոչում։

ԲԿՍԱ ՅԱՂԹԵՑ «ԱՐԱՐԱՏ»Ի՝ 2-1

Խ. Միութեան Ֆուրպոլի ախոյեանութեան մրցումները շարունակուեցան Շաբաթ, 23 Ապրիլ 1978 եւ 3րդ օրաբուայ յայտագրին գծով Ե եւանի Արարատը Մոսկո ւի մէկ մրցեցաւ տեղւոյն բանակային ներս եւ 2-1 արդիւնքով կրեց յաջորդական իր երկրորդ պարտութիւնը։

Ա. կիսախաղին բանակային Ֆուրպոլիստները թեւ խաղային որոշ առաւելութիւն մը ունէին, սակայն արարատցիները աւելի վտանգաւոր էին մրցակիցի բերդին առջեւ, ուր յաջողեցան ստեղծել բաւական առիթներ, որոնցմէ մին՝ մրցումի 20րդ վայրկեանին վերածուեցաւ կոլի, երբ Արարատի ներ տարերին Ղասաբոլեանի ճատած անզուսպ գնդակը դպչելով պաշտպաններեն մէկուն եւ վերադարձաւ

(Շար. տես էջ 2)

ՄԻՋԱԶԳԱՅԻՆ ԵՐԱԺՇՏՈՒԹԻՒՆԸ ՍՈՒԳԻ ՄԷՋ

ՀԱՅԱԶԳԻ ԱՆՈՒՆԻ ՄԵԾ ԿՈՄՊՈԶԻՏՈՐ

ԱՐԱՄ ԽԱՉԱՏՐԵԱՆԻ ՄԱՀԸ

Անցեալ Երեքշաբթի, 2 Մայիս 1978, կէս գիշերին, երբ բերքս ներ Մոսկուայէն գուժեցին մահը՝ հայ ժողովուրդի զաւակ ԱՐԱՄ ԽԱՉԱՏՐԵԱՆԻՆ, որ տեղի ունեցած էր Երկուշաբթի, 1 Մայիս «Աշխատաւորական Տօն»ին օրը, յեռ երկարատեւ հիւանդութեան, 74 տարեկանին։

ՈՂԲԱՑԵԱԼ ԱՐԱՄ ԽԱՉԱՏՐԵԱՆ

Ողբ. Արամ Խաչատրեանին մասին հանգամանօրէն պիտի անդրադառնանք մեր սիւնակներուն մէջ։ Ծիշտն է, որ ան չորս անգամ արժանացած է Լենինեան մրցանակի եւ մէկ անգամ ալ Պետական մրցանակի։ Հեղինակն է Հայկական Ս.Ս.Հ Հիմնին (Ազգ. Քայլերգ) ինչպէս նաեւ աշխարհածանօթ «Գայեանէ» եւ «Սպարտակ» պալէտներուն։

Կազմարար հօր մը զաւակը, ծնած էր 1903ին Թիֆլիս եւ իր հմտութիւնը կատարելագործած Մոսկուայի եւ Լենինկրատի մէջ։ Բազմաթիւ անգամներ ճամբորդած է աշխարհի զանազան երկիրներ եւ անձամբ ղեկավարած է՝ աշխարհի մեծագոյն նուագախումբեր, իր հեղինակած գործերուն կատարումի առիթներով։

Գիպուածայութիւնը եւս բաղդը ունեցած է զինքը անձամբ տեսնելու 1961ին եւ ներկայ գտնուելով իր ղեկավարած բազմաթիւ նուագահանդէսներուն, որուն վերջինը՝ յօգուտ Գալուստեան Ազգ. Վարժարանի Տիկնանց Խնամակալութեան սաներուն։

Ողբացեալին փափաքին համաձայն, իր աճիւնը երկու օր մնալէ ետք Մոսկուայի Ֆիլհարմոնիայի դահլիճին մէջ, ուր հասարակութիւնը իր վերջին հրաժեշտը տալու եկած է աշխարհահռչակ կոմպոզիտորին, փոխադրուած է Երեւան, ուր աճիւնները պիտի ամփոփուին հայկական փանթէոնին մէջ։

ՀԱՆԳՈՒՍՏ

Գերշ. Տ. Բարգէն Ս. Արք. Ապատեանի

Մայր Աթոռ Ս. Էջմիածնին եւ Ամենայն Հայոց Վեհափառ Կաթողիկոսի անունէն, 23 Ապրիլ 1978 թուակիր հետագիր մը ստացանք ամենախոր ցաւով, ուր կ'իմանայինք թէ ոչ եւս է

Հարաւային Ամերիկայի Հայրապետական Պատուիրակ եւ Առաջնորդ՝

ԳԵՐՇ. Տ. ԲԱՐԳԷՆ Ս. ԱՐՔ. ԱՊԱՏԵԱՆ

Հայց. Սկեղեցւոյ ամենէն փայլուն, առաջաւոր հոգեւորականներէն մին, Սպառաւոր է Մայր Աթոռը, սգաւոր ենք նաեւ մենք։

ԿԵՆՍԱԳՐԱԿԱՆ ՏԵՂԵԿՈՒԹԻՒՆՆԵՐ.

Ծնած էր Կիլիկիոյ Այնթէպ քաղաքը 1917ին։ Գաղթականութեան դժուար ճանապարհներէն եսք, հազարաւոր հայերու հետ հաստատուած էին Սուրիոյ Հալէպ քաղաքը։ Իրեւ սան ընդունուելով Ծրուսադեմի ժառանգաւորաց վարժարանը, 1939ին, ձեռամբ հոգելոյս Տ. Թորգոմ Պատրիարք Գուշակեանի Աբեղայ ձեռնադրուեցաւ։ Ճեռ այնու վանքին մէջ եւ յատկապէս Պաղեստինի Ճոպպէ քաղաքին հայկական Ս. Նիկողայոս Վանքին Ճեռուչ եւ վանահայր նշանակուեցաւ։

1950ին մեկնեցաւ Հարաւային Ամերիկա, իբրեւ Հայրապետական Պատուիրակ եւ Առաջնորդ։ 1959ին, ձեռամբ Ամենայն Հայոց Ն.Ս.Օ.Տ.Տ. Վազգէն Ա. Վեհափառ Կաթողիկոսի, եպիսկոպոս ձեռնադրուեցաւ։ Իրեն վստահուած բազմաթիւ պատասխանութիւնները վարեց ձեռնհասութեամբ ու նուիրումով։ Իր պատասխանին գիտակից, հայ հոգեւորականի կոչումը բարձր բռնած զայն միշտ փառաւորելով, նուիրուեցաւ Հայց. Սկեղեցիին եւ հայ ժողովուրդին ընդմէջէն Աստուծոյ ծառայութեան։ Համեստ, նուիրեալ ու ծառայասէր էր։ Ընթիր մտաւորական, ծառայած վայրերու եկեղեցիները կը պայծառացնէր, բլլալով խոհգի եւ բեմի մարդ։ Հմուտ, կարող եւ ներկայանալի, իր կոոուստը կրնանկիտրեն ցաւ կը պատճառէ, ոչ միայն հոգեւոր եղբօր մը, բարձրաստիճան հոգեւորականի մը եւ Հայց. Սկեղեցւոյ կարեւոր բեմի մը Առաջնորդին վախճանմամբ, այլ նաեւ անոր համար որ մահը անդադրում կը հնձէ նաեւ մեր հոգեւորականներուն բեմն միջին սերունդի ներկայացուցիչներէ։ Հայց. Սկեղեցին ըսե անկնկալութիւններ ունէր իրմէ, Գերշ. Տ. Բարգէն Ս. Արք կը մեկնի իր գործը թողելով անդադրում։

Ծբսաւակն արդարոց օրհնութեամբ եղիցի, ամէն։

ՋԱՒԻԷՆ ԵՊՍ. ՉԻՆՉԻՆԵԱՆ

Առաջնորդ Հայոց Եգիպտոսի

ՀԱՅԿԱԿԱՆ ԸՆԹԵՐՑԱՍՐԱՀ

ԳԱՀԻՐԷ

ՀԻՆԳՇԱԲԹԻ, 25 ՄԱՅԻՍ 1978

Կ.Ե. ԺԱՄԸ 9.30ԻՆ

ՅՈՒՇԵՐԵԿՈՑ

ՆՈՒԻՐՈՒԱԾ ԱՇԽԱՐՀԱԶՈՂԱԿ ԿՈՄՊՈԶԻՏՈՐ ՆՈՐՈԳ ՀԱՆԳՈՒՑԵԱԼ

ԱՐԱՄ ԽԱՉԱՏՐԵԱՆԻ

(Մանրամասնութիւնները յաջորդ թիւով)

ՄԱՅՐ ԱԹՈՌ Ս. ԷՋՄԻԱԾԻՆ
ԿԱԹՈՂԻԿՈՍԱՐԱՆ

ՀԱՂՈՐԴԱԴՐՈՒԹԻՒՆ

Գերագոյն Հոգեւոր Խորհուրդը 1978թ. Ապրիլի 1-ի իր ցիստում ճնճուբեան առաւ եւ որոշեց առաջիկայ Հոկտեմբեր ամսի 1-8-ը օրերին կատարել Մայր Աթոռում հետեւեալ հանդիսութիւնները.

1.– Հոկտեմբերի 1-ին, կիրակի օրը, Վեհափառ Հայրապետի Գահակալութեան 23րդ տարեդարձի առիթով Մայր Տաճարում Ս. Պատարագի մատուցմամբ եւ ապա երեկոյեան, ժամը 19ին, Վեհարանի հանդիսութեանց դահլիճում ճեպ միաժամանակ Նորին Սուրբ Օծութեան ծննդեան 70-ամեակը:

2.– Հոկտեմբերի 7-ին, Շաբաթ օրը, երեկոյեան ժամը 19-ին, Վեհափառ Հայրապետի Նախագահութեամբ Վեհարանի հանդիսութեանց դահլիճում ճեպ՝ Արեւելեան Հայաստանի միաւորումը Ռուսաստանի հետ, պատմական այդ իրադարձութեան 150-ամեակի առիթով:

3 – Հոկտեմբերի 8-ին, կիրակի օրը, Մայր Տաճարում Ս. Պատարագի մատուցմամբ եւ երեկոյեան ժամը 19ին, Վեհարանի հանդիսութեանց դահլիճում, Վեհափառ Հայրապետի Նախագահութեամբ ճեպ կ. Պոլսի երջանկայիշատակ Տ. Յովհաննէս Կոլոս Պատրիարք Բաղիշեցու ծննդեան 300-ամեակը:

ԳԵՐԱԳՈՅՆ ՀՈԳԵՒՈՐ ԽՈՐՀՈՒՐԴ

20 Ապրիլ 1978թ., Ս. Էջմիածին

ԳԱՀԻՐԷ

ԿԻԼԻՊԷՆԿԵԱՆ ՀԻՄՆԱՐԿՈՒԹԵԱՆ ՊԱՏԱՍԽԱՆԱՏՈՒՆԵՐԷՆ ԵԻ ԱՆՈՒԱՆԻ ԳՐՈՂ

ՏԷՐ ԵՒ ՏԻԿԻՆ ՎԱՀՐԱՄ ՄԱՎԵԱՆ

ԳԱՀԻՐԷ ԺԱՄԱՆԵՑԻՆ

Ուրախ ենք տեղեկանալով, որ անուանի գրող և Գալուստ Կիւլպէնկեան հիմնարկութեան պատասխանատուներէն Գր. Վահրամ Մավեան, իր համեստ ափսէ Տիկնոջ ընկերակցութեամբ Գահիրէ ժամանած է անցնել Զատիկը Քէյրօ և իր մէկ չաբաթուայ այցելութեան ընթացքին հանդիպումներ ունենալ համայնքիս պատասխանատուներուն հետ, եգիպտահայութիւնը հետաքրքրող զանազան հարցերու մասին:

Ի պատիւ յարգարժան հիւրերուն, Գահիրէի Գաթ. Քաղաքական Ժողովը ճաշկերոյթ մը կազմակերպեց «Մերիլէնտ»ի մէջ, ուր ներկայ գտնուեցան նաև Առաջնորդ Սրբազան Հայրը, Գաթ. Թեմական Ժողովին դիւանը, Տէր և Տիկին Աւետիս Ն. Զագըճեան և Գր. Ժորժ Միքայէլեան:

Գր. Վահրամ Մավեան հանրութեան կողմէ չատ սիրուած գրող մըն է, որ իր կեանքի հետաքրքրական դրուագները գլխաւորութեան կը վերածէ և ուր միշտ առկայ է կենսունակութիւն և ազգային չունչ:

Տէր և Տիկին Վ. Մավեան երէկ, Զորեքշաբթի 10 Մայիսին մեկնեցան Գահիրէէն, բարի ճանապարհ կը մաղթենք իրենց:

ՀԱՅԿԱԿԱՆ ԲԱՐԵԳՈՐԾԱԿԱՆ ԸՆԴՀ. ՄԻՈՒԹԻՒՆ

ՀՐԱՒԻՐԱԳԻՐ ԸՆԴՀԱՆՈՒՐ ԺՈՂՈՎԻ

Հայկական Բարեգործական Ընդհանուր Միութեան կեդրոնական Վարչական Ժողովը, այսու կը հրաւիրէ Միութեան բոլոր պրաւասու անդամները ներկայ գտնուելու 65րդ Ընդհ. Ժողովին, որ պիտի գումարուի Շաբաթ, Սեպտեմբեր 30, 1978, առաւօտ ժամը 10ին, Առաջնորդարանի Կիւլլապի Կիւլպէնկեան Մշակութային Կեդրոնի Գաւութեան Սրահին մէջ, 630 Սեքքնտ Էվընիւ, Նիւ Եորք, Ն.Ե., ԱՄՆ:

Ներկայս 65րդ Ընդհ. Ժողովին համար որուած մեկ հրաւիրագիրն է՝ կը խնդրենք հետեւաբար Միութեան յարգոյ իրաւասու անդամներէն, որ անձնապէս Ժողովին ներկայ ըլլան վերյիշեալ Թուականին և կամ ամենէն ուշ մինչեւ Սեպտեմբեր 6, 1978, իրենց փոխանորդագրերը յանձնեն Հ.Բ.Ը. Միութեան Ընդհանուր Ցնորբէնին, կամ զանոնք ղրկեն հետեւեալ հասցէին.–

Armenian General Benevolent Union
Central Board of Directors
628 Second Avenue, New York N. Y. 10016

ՕՐԱԿԱՐԳ

1. Ներկայացում և վաւերացում 1977 տարեշրջանի ընդհանուր տեղեկագրի:

2. Ներկայացում և վաւերացում 1977 տարեշրջանի ընդհանուր հաշուետուութեան:

3. Մասնակի ընտրութիւն կեդրոնական Վարչական Ժողովի:

4. Մասնակի ընտրութիւն Հաշուեքննիչ Յանձնախումբի:

5. Առաջարկներ և թելադրութիւններ:

6. Գնահատանքի քանաձեւեր:

Ի ԴԻՄԱՑ ԿԵԴՐ. ՎԱՐՉ. ԺՈՂՈՎԻ

Ր. Ք. ԿՐԿԿՐԻ — Ա. ՄԱՆՈՒԿԵԱՆ
Ատենադպիր — Ատենապետ

Մայիս, 1, 1978
Նիւ Եորք, Ն. Ե.

Յանօթ. – Կը խնդրուի իրաւասու այն անդամներէն, որոնք չեն կրնար անձնապէս ներկայ ըլլալ Ընդհանուր Ժողովին, իրենց փոխանորդ նշանակել ուրիշ իրաւասու անդամներ:

ՄԻԱՑԵԱԼ ՆԱՀԱՆԳՆԵՐ

ՀԱՅ ԲԱՐԵՊԱՇՏ ՄԱՅՐԻԿ ՄԸ 3,500 ՏՈԼԱՐ ԿԸ ՆՈՒԻՐԷ ՊՈԼՍՈՑ ՊԱՏՐԻԱՐՔԱՐԱՆԻՆ

Նիւ Եորք, Ն.Ե.– Հայ բարեպաշտ և խոնարհ մայրիկ մը, երկրորդ անգամ ըլլալով կարեւոր յատկացում մը կը կատարէ Պոլսոյ Հայոց Պատրիարքարանին, առանց իր անունն ու հասցէն տեղեկացնելու:

Կիրակի, 9 Ապրիլ, առաւօտեան, Նիւ Եորքի Ս. Լուսաւորիչ եկեղեցւոյ հովիւ՝ Արժ. Տ. Մուշեղ քհնյ. Տէր Գալուստեանը իր գրասենեակին մէջ ընդունեց այս համեստ բարերարուհին, որ 3.500 տոլար յանձնեց իրեն, յատկացնելու համար Թուրքիոյ ներքին գաւառներէն Պոլիս գաղթած և Պատրիարքարանին մէջ ապաստանութիւն գտած հայ ընտանիքներու օժանդակութեան գործին:

Տէր Մուշեղ քահանային համար անծանօթ չէր այս ազնիւ տիկինը: Արդարեւ, Տէր Հայրը զինք առաջին անգամ տեսած էր 1977-ի Հոկտեմբեր 30ին, երբ ան դարձեալ եկած էր եկեղեցւոյ դրասենեակը, 4.000 տոլար նուիրելու համար նոյն նպատակին: Ասոնց իր ինքնութիւնը յայտնելու ան կատարած էր իր նուիրատուութիւնը և մեկնած՝ մօտ օրէն վերադառնալու խոստումով: Այս անգամ ան բարերարուհին նոյն խոստումը կատարած է նաեւ այս անգամ:

ՖՐԱՆՍԱ

ԲՐՔԱԿԱՆ ՌՈՒՄԲ՝ ՓԱՐԻԶԻ Հ.Բ.Ը.Մ.Ի ԿԵԴՐՈՆԻՆ ՎՐԱՅ

Փարիզէն կը հաղորդեն, թէ Ապրիլ 24ի նախօրեակին, Քուրքերու կողմէ ռումբ մը նետուած է Հ.Բ.Ը Մ.Ի մշակութային կեդրոնին վրայ, ուր ցուցափեղկի մէջ ցետեղուած էին Ապրիլեան Եղեռնի աֆիշներ:

ՀԱՅՐԵՆԻ ՄԵԽՄԸՐՁ

ԲԿՍԱ-ԱՐԱՐԱՏ՝ 2-1

(Շար. Ա. էջէն)

ու ցոյն Ղասաբողլեանը դարձեալ հարուածեց եւ այս անգամ գնդակը դպչելով ցոյն իճիճ բեռզապահին՝ մտաւ ցանցէն ներս, եւ Ա. կիսախաղը վերջ գտաւ 1-0 արդիւնքով ի նպաստ Արարատի:

Բ. կիսախաղին՝ մրցումին պահակը ամբողջութեամբ փոխուեցաւ ու խաղը ընթացաւ ի նպաստ բանակայիններուն, որոնք յաջողեցան երկու կոլեր ճեռնակելով, ձիրանալ յաղթանակին:

«ԱՐԱՐԱՏ» օրաթերթը (Լիբանան)
«ԶԱՒԱԿԻՐ» շաբաթաթերթը (Եգիպտոս)
«ՇԱՐԺՈՒՄ» շաբաթաթերթը (Արժանթին)
«ԵՐԻՏԱՍԱՐԴ ՀԱՅԱՍՏԱՆ» (Միացեալ Նահանգներ)
«ՅԱՂԹԱՆԱԿ» ամսաթերթը (Ֆրանսա)

325 ՏՈԼԱՐ՝ Ի ՅԻՇԱՏԱԿ ԾԵՐՈՒԿԵԱՆՆԵՐՈՒ

Հաւատաւոր Հնչակեան վեթերան ընկեր Յովհաննէս Մերուկեան, (Հափտէյլ, Մէս.), յաւէտ բաժնուած Մերուկեաններու՝ ընկեր-ընկերուհի Ծաղիկի և Ոսկեանի, Ընկեր-ընկերուհի Նոյեմզարի և Միրիճանի, Ընկեր-ընկերուհի Վարդուհիի և Յովսէփի, և իր սիրելի ու անմոռանալի կնոջ՝ Մարիամ Մերուկեան ի անքառամ յիշատակներուն, ի սիրոյ և յարգանք, իր չատ սիրած հնչակեան թերթերուն կը նուիրէ.

«ԶԱՒԱԿԻՐ»ին, (Եգիպտոս) 125 տոլար
«ԱՐԱՐԱՏ»ին, (Լիբանան) 100 տոլար
«ԵՐԻՏԱՍԱՐԴ ՀԱՅԱՍՏԱՆ»ին, (Ա. Մ. Ն.) 100 տոլար

ԱՂԵՔՍԱՆԴՐԻՈՅ Հ. Բ. Ը. Մ.Ի ՎԱՐՉԱԿԱՆ ՆՈՐ ԿԱԶՄԸ

Հ.Բ.Ը.Մ.ական Աղեքսանդրիոյ Մասնաճիւղի տարեկան ընդհանուր ժողովը, որ տեղի ունեցաւ 16 Ապրիլ 1978, կ.ե. ժամը 5ին, ընտրեց նոր վարչութիւնը, որ իր 21 Ապրիլի Ա. Նիստին կազմեց իր դիւանը հետեւեալ կերպով.

Տոքթ. Կարապետ Անսուրեան	*Ատենապետ*
Գր. Մինաս Գանտոյեան	*Ատենադպիր*
Գր. Նազարէթ Գարթալեան	*Գանձապահ*
Գր. Վրէժ Սէֆէրեան	*Խորհրդական*
Գր. Վահրամ Թօսունեան	*Խորհրդական*

Ջերմօրէն կը շնորհաւորենք և յաջողութիւն կը մաղթենք.

ՆԿԱՐԶԱԿԱՆ ՅՈՒՇԱՀԱՆԴԷՍ

Աղեքսանդրիոյ Ազգ. Իշխանութեան հովանաւորութեամբ և Գաղ. Ժողովոյ Ատեն. Տէր և Տիկին Վահան Ալեքսանեանի նախագահութեամբ Շաբաթ, 22 Ապրիլ 1978, կ.ե. ժամը 7ին, «Աթըլիէ»ի սրահներուն մէջ տեղի ունեցաւ՝ գահիրէաբնակ երիտասարդ նկարիչ Շանթ Սուետիսեանի նկարչական գործերու ցուցահանդէսին բացումը:

Որոշեալ ժամուն, ի ներկայութեան հայ և օտար արուեստասէր անձնաւորութեանց, Գր. Վահան Ալեքսանեան մկրատելով ժապաւէնը, բացաւ ցուցահանդէսը:

Ներկայ էին Առաջն. Փոխ. Հոգշ. Տ. Իսահակ Մ. Վրդ. Ղազարեան, Հայ Կաթողիկէ Առաջն. Փոխ. Գերյ. Յովսէփ Վրդ. Գասմաճեան, Գաթ. Թեմ. Ժողովի Ատեն. Գր. Մարտիկ Զարպհանէլեան, ազգային երեսփոխաններ, վարչական անդամներ, ինչպէս նաև օտար քէ հայ անձնաւորութիւններ:

Շանթ Աւետիսեան աղեքսանդրահայութեան կը ներկայանար «նոր դպրոցին պատկանող նկարներու շարքով մը: Ան ունի տաղանդ, որ պիտի առաւել ես դրսեւորուի տարիներու հոլովոյթին հետ, պատկերելով իրեն և իր համայնքին:

Կը շնորհաւորենք գինքը և կը մաղթենք նորանոր յաջողութիւններ:

ԱՊՐԻԼԵԱՆ ՅՈՒՇԱՏՕՆ

Ապրիլեան Եղեռնի 63րդ տարեդարձը այս տարի եւս ոգեկոչուեցաւ՝ երեք յարանուանութեանց և զանազան միութեանց հետ միասնաբար, Ս. Գէորգ-Գետրոս եկեղեցւոյ մէջ:

Առաւօտուն տեղի ունեցաւ ժամերգութիւն և Ս. Պատարագ: Պատարագը մատոյց Աղեքս. Առաջն. Փոխ. Հոգշ. Տ. Իսահակ Մ. Վրդ. Ղազարեանը, որ յաւարտ Ս. Պատարագի տուաւ քարոզ մը, նախ խօսելով երեւման Խաչի և ապա Յեղասպանութեան մասին:

Պատարագիչ Հայր Սուրբը դիտել տուաւ, որ հայը կրցաւ վերապրիլ այդ մեծ սպանդէն պարզապէս անոր համար՝ որ իր հոգին անաղարտ էր: Այդ անաղարտութեան շնորհիւ, ըսաւ Հայր Սուրբը, ան կրցած էր պահել իր հաւատքը՝ դէպի Աստուած ու հայու ապագան, ինչ որ զինք փոխան մահացման կը վերակենդանացնէր:

Հայր Սուրբը շարունակելով իր քարոզը ըսաւ. «Մի վախնաք այն թշնամիէն, որ ձեր մարմինը կ'սպաննէ, այլ վախցէք այն թշնամիէն՝ որ ձեր հոգին կ'սպաննէ»:

Քարոզէն ետք պղպջաց դասին առաջնորդութեամբ եկեղեցւոյ դէպի չրջափակին մէջ գտնուող նահատակաց Յուշարձանը, ուր տեղի ունեցաւ նահատակաց հոգւոյն ի հանգիստ մասնաւոր հոգեհանգստեան արարողութիւն: Ապա տեղի ունեցաւ Սգահանդէս:

Պատ. Թեմ. Ժողովոյ Ատեն. Գր. Մարտիկ Զարպհանէլեան, յանուն Ազգ. Իշխանութեան մեծ ծաղկեպսակ մը գետեղեց Յուշարձանին առջեւ: Ծաղկեպսակներ ուղարկած էին նաև աղեքսանդրահայ միւս յարանուանութիւնները և միութիւնները:

Սգահանդէսի աւարտին ներկաները հրաւիրուեցան Մելբոնեան Ազգ. Մանկապարտէզի «Կոմիտաս» սրահը, ուր տիկնանց յանձնախումբը պատրաստած էր Հոգեճաշ:

Սեղանօրհնէքէն ետք սկսաւ Հոգեճաշը, որուն ընթացքին երգելու հրաւիրուեցան Տիկին Վ. Ծաբէթեան և Օր. Բէհնեան, իսկ խօսք առին՝ Պատկ. Գաղ. Ժողովոյ Ատեն. Գր. Վահան Ալեքսանեան և ի վերջոյ Առաջն. Փոխ. Հայր. Սուրբը, որ փակեց օրուան հանդիսութիւնները միաբերան երգուած «Տէրունական Աղօթքով:

ԹՂԹԱԿԻՑ
ՄԻՆԱՍ ԳԱՆՏՈՅԵԱՆ
Աղեքս. 26-4-1978

ՀԱՅԿԱԿԱՆ ԵՐԳԻ ՈՒ ՊԱՐԻ ՓԱՌԱՏՕՆ ՊՈԼՍՈՑ ՄԷՋ

ԻՍԹԱՆՊՈՒԼ. Պրն. Յակոբ Սվազլեանի նախաձեռնութեամբ հիմնուած Երգի ու Պարի Միութեան անդրանիկ ելոյթը, Շրեբեաբբի, Ապրիլ 11ին «Շան» սինեմայի մէջ մեծ յաջողութիւն արձանագրեց։

Երգի ու Պարի Միութեան հանդիսի յատակագծական գիծը երիտասարդական ու անփորձութեան խիզախութիւնն է։ Անոնք իրենց պարուսոյցն ունգամ հանած են իրենց ծոցէն եւ ախտաթիլ սկըսած են մեկնակէտ առնելով ոչինչը, իրենց իսկ ձեռքերով կարած ու բանած են իրենց տարազներն ու հագուստները, որոնք այնքան կը նպաստեն բեմական ոխտութեան եւ գոյներու խաղախնամքին։

Այս բոլորին մէջ յայտնի է որ կային ճաի մը առաջնորդ ուժեր, որոնցմէ անպայման առաջին գծի վրայ պէտք է յիշել երիտասարդ պարող Գեորգ Սիմֆեաները ու պարուհիներ Ժագլին Քէօսկ ու Ձելիհա Գուզուպաբը։ Ծանր բաժին ունի ու պատուաբեր դերս կու գայ երգչախումբին վարիչը Պետոճ Գուզուպաս, իսկ ժպիտ Սվազլեան, իբրեւ խօսնակ, իջչպես անցեալ տարի Էսաեանի հանդէսին, իր հանդարտ ու տպաւորիչ խօսակցութեամբ մեծապես նպաստեց հանդէսին հաճելի գնացքին։

Ցայտագիրը նոխ էր Թաթուլ Ալթունեանի երգերով ու ժողովրդական պարերով, վանէն ու Պիթլիսէն շրջաններու ժողովրդական պարերով, որոնք բոլորն ալ մեկնաբանուեցան մեծ նոյն ճըմռումով եւ խանդով, արժանանալով կատ ծափահարութիւններու։

Մենեւրգներ երգեցին Սիմոն Զափիան, Անի Էրմէն, Սեդա Արամեան, Արուսեակ Քեսքէկեան, իսկ մասնաւոր յիշատակութեան արժանի էր արեւելեան երաժշտութեան վարպետ Ուսի Հրանդ Քեճիլեանի «Սիրունիկն» երգը, զոր անձամբ նուագեց։ Այս կտորին մենակատարութիւնը բրաւ Տիգրան Դարակէօզեան որ յայտնութիւն մը եղաւ։ Անմոռանալի տպաւորութիւն ստեղծուեցան *Հօտաղներու պարով, Մոլտաւական պարով, Սեւանի ձկնորսներու պարով, Երեւանի Հալայով, Հոյ իմ Նազանի Եարով* եւ վերջապէս *հեծեալներու պարով*, որուն մէջ տղաք ճիպտուտ ու զարմանք պատճառեցին կարծես պարելով տարիներու փորձառութեամբ եւ վարպետութեամբ։

Նոյն օրը, Հարպիյէի Քաղաքապետական Թատրոնին մէջ, Ս. Խաչ Դպրեվանքի Սանուց Միութիւնը եւս սարքեց երգ ու պարի իր աւանդական համոյթը, խանդավառ մթնոլորտի մը մէջ, եւ յաջողապէս պսակեց ամիսներու իր տճմաջան պատրաստութիւնը։ Հոծ բազմութիւն մը փութացած էր թատրոն, վայելելու համար տոհմային պար ու երգի այս համադրութիւնը, որուն իր մասնակցութիւնը բերաւ Սայաթ Նովա Երգչախումբը եւ կրկնապսակեց երեկոյթին փայլը, խմբավարութեամբ Մելիք Կավրիլոնցի։ Պարախումբին վարիչներն էին Պ. Պ. Միսաք Հէրկէլեան եւ Նուպար Տիւզճոզ։

ԱՄԵՐԻԿԱՀԱՅ ԿԵԱՆՔ

ՊԸՐՔԼԻ ՀԱՄԱԼՍԱՐԱՆԸ Կ'ԱՐԳԻԼԷ ՑԵՂԱՍՊԱՆՈՒԹԵԱՆ ՆՈՒԻՐՈՒԱԾ ՆԻՒԹԵՐՈՒ ՑՈՒՑԱԴՐՈՒԹԻԻՆ

Սան Ֆրանսիսկոյի Քուրք հիւպատոսի բողոքին ընթացք տալու համար, Գալիֆորնիոյ Պըրքլի համալսարանը, Մարտ 20ին, անակնկալ կերպով վերջ տուաւ՝ համալսարանի գլխաւոր գրադարանին մէջ Մալտ 10էն ի վեր տեղի ունեցող հայ մշակոյթին ու պատմութեան նուիրուած ցուցահանդէսի՝ ցեղասպանութեան վերաբերող բաժնին։

Վերոյիշեալ ցուցահանդէսը նախաձեռնուած էր Պըրքլի համալսարանի Հայ Ուսանողական Միութեան կողմէ, որուն անդամները Յունուարի առաջին օրերէն իսկ լծուած էին ժրաջան աշխատանքի, յաջողութեամբ պսակելու համար իրենց ծրագիրը։ Յունուար 16-20 համալսարանի գլխաւոր գրադարանի վարչութիւնը քննելէ ետք ցուցադրութեան մանրամասն ծրագիրը, ներառեալ ցեղասպանութեան վերաբերող նիւթերը, պաշտօնապէս կ'արտօնէ ցուցահանդէսը։ Եւ այսպէս, Մարտ 9-10 հայ ուսանողները կը դասաւորեն ցուցադրութեան նիւթերը ինը ցուցապահարաններու մէջ, բացումը կը կատարեն ցուցահանդէսին, որ Մարտ 11էն մինչեւ 18 կ'արժանանայ այցելուներու չէլմ գնահատանքին։

Մարտ 20ին, Սան Ֆրանսիսկոյի Քուրք հիւպատոս Տոքթ. Մուսա Աչուլայի Պըրքլիի անօրէն Ալպերթ Գովքըրի ներկայացուցած պահանջին վրայ, Պըրքլի համալսարանի գրադարանի տնօրէն՝ Պր. Տորըթի, առանց նախապէս տեղեկացնելու Հայ Ուսանողական Միութեան, կը հրահանգէ ցեղասպանութեան նուիրուած նիւթերը վերցնել ցուցադրութենէն եւ այդ բաժնին մէջ զետեղել այլ նիւթեր։ Համալսարանը իր այս քայլը կ'արդարացնէ այն պատճառաբանութեամբ՝ թէ չի կրնար հովանաւորել քաղաքական բնոյթ ունեցող եւ տարակարծութիւններ յարուցանող նիւթերու ցուցադրութիւնը։ Հայ Ուսանողական Միութեան, ինչպէս նաեւ հայ երեւելի անձնաւորութեանց բողոքները այս ուղղութեամբ ցարդ անցած են ապարդիւն։

Հայ Ուսանողական Միութիւնը չէ յուսահատած ցարդ եւ որոշած է օրինական բոլոր միջոցներուն դիմել, որպէսզի համալսարանը դարմանէ իր սխալը։

Հարցազրոյցի մը ընթացքին, Պր. Երէցեան նկարագրեց ուսանողներուն ունեցած թատերական գործունէութիւնը, արտայայտելով անոնց ունեցած հետաքրքրասիրութեան ու նաեւ թատերական կարողութեան մասին։

«ՀԱՅ ԹԱՏՐՈՆ»Ի ԴԱՍԸՆԹԱՑՔԸ ԱՄԵՐԻԿԱՀԱՅ ՄԻՋԱԶԳԱՅԻՆ ԳՈԼԷՋԷՆ ՆԵՐՍ

Ամերիկահայ Միջազգային Գոլէճի «Հայ Թատրոն» դասընթացքի ուսանողները խանդավառութեամբ կը չարունակեն իրենց գործունէութիւնը։ Աւելի քան քսան երիտասարդուհիներ կը հետեւին դասընթացքին ու իրենց ուսուցիչը՝ Պրն. Բարուքիւն Երէցեան, քաջալերուած ուսանողներու հետաքրքրութենէն ու նաեւ եռանդէն, լծուած է տեղադրի աշխատանքի, պատրաստելու ու ներկայացնելու համար այժմէական բնոյթ ունեցող թատերախաղ մը։

Պր. Երէցեան ծնած է Գէյրութ, Լիբանան։ Իր բարձրագոյն ուսումը ստացած է Երեւանի Գեղարուեստաթատերական Ինստիտուտին մէջ, ուրկէ չըշնամուրտ եղած է 1969ին, բեմադրական ճիւղէն։ 1969-72 եղած է Նոր Սերունդ Մշակութային Միութեան «Արտաւազդ» թատերախումբի բեմադրիչ, գործակցութեամբ պր. Լուքիկ Թապագեանի, իսկ 1973ին հիմնած է «Վարդան Ամեան» թատերախումբը, հայատառ բեմադրիչներ՝ Պր. Օննիկ Գանթարճեանի ու Պր. Լուքիկ Թապագեանի ակնկալութեամբ։

1976ին Միացեալ Նահանգներ գալով, կը փափաքի չարունակել իր ազգային ծառայութիւնը։ 1977ին կը սկսի հրատարակել «Ապրիլ» ամսաթերթը, ու 1977-78 կրթաշրջանի Բ. կիսամեայն կը հրաւիրուի նաեւ գասաւանդելու Հայկական Գոլէճէն ներս, որպէս «Հայ Թատրոն»ի ուսուցիչ։

Ս. ՎԱՐԴԱՆ ՄԱՅՐ ՏԱՃԱՐԻ ՕԾՄԱՆ 10-ՐԴ ՏԱՐԵԴԱՐՁԸ

Այս տարի, Կիրակի, Ապրիլ 30ին, պաշտամունքի հանդիսութեամբ կը նշուի Ս. Վարդան Մայր Տաճարի օծման 10րդ տարեդարձը։ Մայր Տաճարին օծումը 1968ին կատարեց Ամենայն Հայոց Հայրապետ, Ն.Ս.Օ.Տ.Տ. Վազգէն Ա. առաջին Սրբազնագոյն Կաթողիկոսը։

Անցնող տասնամեակին՝ Ս. Վարդան Մայր Տաճարը եղաւ Միացեալ Նահանգաց Արեւելեան Թեմի հոգեւոր կեդրոնը և հիմնական ոյժը մեր հաւատքի կենսունակութեան։

Մայր Տաճարի տարեդարձի նշումէն չաբաթ մը առաջ, Կիրակի, Ապրիլ 23ին, տեղի կ'ունենայ Նահատակաց Օրուան ոգեկոչումը։

Նիւ Եորք, 20 Ապրիլ 1978

ԱՐՏԱՍԱՀՄԱՆԻ ԲԱԺԱՆՈՐԴՆԵՐՈՒՆ

Կը խնդրենք արտասահմանի մեր այն բաժանորդներէն, որոնց ցարդ չենք ղրկած իրենց բաժնեգինը, բարի ըլլան մեզի փութացնելու զայն, դիւրացնելու համար մեր գործը. Չէք կամ մոռնա-փոսս գրել «Sarkis Balayan»ի անունին եւ ուղարկել փոսթարկղ թիւ 2111, Գամիրէ, Ճգիպտոս։

ՊԱՏԱՆԻՆԵՐՈՒ ՍԻՒՆԱԿ

ԱԼԵՔՍԱՆԴՐ ՍՊԵՆԴԻԱՐԵԱՆ ԵՒ «ԱԼՄԱՍՏ» ՕՓԵՐԱՆ

Այս տարի կը նշուի հանրածանօթ երգահան՝ Ալեքսանդր Սպենդիարեանի մահուան յիսնամեակը։

Ծնած էր 2 Հոկտ. 1871ին, Կովկասի Կուպեռնիայի Տաւրիկեան Նահանգի կախովկա գիւղաքաղաքը։ Ան իր փոքր տարիքէն սիրած և հետաքրքրուած էր երաժշտութեան և ցոյց տուած էր երաժշտական անսպասելի ընդունակութիւն։ Սորված էր նուագել դաշնակ և 14 տարեկանին ալ ջութակ։ Ծնող էր Ս. Փեթերսպուրկի երաժշտանոցները, ուր կատարելագործած էր երաժշտութիւնը։

1894 թուին Սպենդիարեան կը նօթագրէ «Այ Վարդ, Լսի՛ր» ռոմանսը, Ալ. Շատուրեանի բառերուն վրայ։ 1901ին կը փոխադրուի Պալթա, ուր կը գրէ կարգ մը գեղեցիկ երգեր։

1916ին Թիֆլիսի մէջ կու տայ համերգներ, որոնք կ'անցնին մեծ յաջողութեամբ։

Ալ. Սպենդիարեանի գլուխգործոցն է «Ալմաստ» օփերան, որ եղած է Հայաստանի համար գրուած առաջին օփերան, որուն համար լիպրեթթօ գտնելու միտքը տարիներ չարունակ յուզած էր Սպենդիարեանը։ Ան երկար ժամանակ փնտռեց արեւելեան ժողովուրդի կեանքը արտայայտող լիպրեթթօ մը, սակայն չյաջողեցաւ։

Ամիսներ հետ Սպենդիարեան առաջին անգամ ըլլալով կը հանդիպի մեծ բանաստեղծ և արձակագիրը՝ Ծովհաննէս Թումանեանի (1869-1923) և այսպիսով երգահանը կը ծանօթանայ «Թըմկաբերդի Առումը» բանաստեղծութեանը, որ հիմք եղաւ «Ալմաստ» օփերային։ Նախքան օփերան գրել սկսիլը, հարկաւոր էր իրեն ուսումնասիրել հայկական և տարբեր արեւելեան ժողովուրդներու երաժշտութիւնը, և 1916 տարին չլրացած, ան արդէն գրի առած էր չատ մը հայկական եղանակներ։ Բայց 1918 թուականին է միայն, որ Սպենդիարեան կը սկսի նօթագրել իր գլուխգործոցը՝ «Ալմաստ» օփերան, որուն լիպրեթթօն գրած է ռուս բանաստեղծուհի Սոֆիա Ծակովեւնա Գասնոկի, ռուսերէն լեզուով։ Երգահանը նօթագրութիւնը կ'աւարտէ 18 Յունիս 1923ին, Սեւդակի մէջ։ Հարկաւոր էր իրեն նուագախումբի բաժիններու վերածել։ Սակայն 7 Մայիս 1928ին, կը մեռնի Սպենդիարեան, երբ միայն երեք արարները վերածած էր նուագախումբի և կը մնար վերջինը։ Ուրեմն, իրեն ռուս բարեկամ և նաեւ աշխարհահռչակ երաժիշտ՝ Ալեքսանդր Կլազունովի (1865-1936) խորհուրդով Լենինկրատի երաժշտանոցի տնօրէն և երաժիշտ՝ Մաքսիմիլեան Օսիպովիչ Շթայնպերկ (1883-1946) Ռիմսքի - Քորսաքովի փեսան է որ նուագախումբի կը վերածէ չորրորդ և վերջին արարը։

«Ալմաստ» օփերան կը ներկայացուի առաջին անգամ 23 Յունիս 1930ին, Մոսկուայի մէջ, ռուսերէն լեզուով։ Ծեծոյ գրաքէտ Տ. Հախումեանը լեպրեթթոն կը թարգմանէ հայերէնի և 20 Յունուար 1933ին, Երեւանի պետական օփերային մէջ կը բեմադրուի առաջին անգամ ըլլալով և անմոռանալի յաջողութիւն կը գտնէ։

«Ալմաստ» օփերան կազմուած է չորս արարներէ և որուն պատմութիւնը հետեւեալն է։

ԱԼ. ՍՊԵՆԴԻԱՐԵԱՆ

Պարսիկներու Սադիր Շահին լուր կու գայ, թէ իր Չոկաթը պարտուած է։ Ան չատ կը գայրանայ և կ'որոշէ նոյն պիչերը գրաւել ամրոցը։ Կը կանչէ իր չէյխը և որպէս տարբց և իմաստուն, կ'ուզէ գիտնալ անկէ թէ ինչ հնար կրնայ գործածել Թաթուլին յաղթելու համար (Թաթուլ զօրապետն էր հայոց բանակին և ամուսինը «Ալմաստ»ին)։ Շէյխը կ'ըսէ իրեն՝ թէ այնտեղ ուր սուրով անզօր է Թաթուլ, այնտեղ դաւն ազատ կրնայ լարել։ Թաթուլ չքնաղ և գեղեցիկ կին ունի և այնքան կը սիրէ իր կնոջ, որ մինչեւ իսկ ինչքինքը կը զոհէ։ Ու կ'ըսէ իրեն. «Եթէ կարենաս դու Ալմաստին գերի առնել և իրեն սիրոյ ուժով չհիլ, ամրոցը առանց պատերազմի կը գրաւես»։ Այս խօսքերէն չատ գոհ կը մնայ Սադիր Շահ, ու կը կանչէ իր երգիչը և կ'ըսէ իրեն որ երթայ Ալմաստին մօտ զինքը գովէ ու ըսէ, թէ՝ հարարաւոր գանձեր ունի Սադիրը, եթէ բարեհաճի սիրոյը ընծայել։ Ու իրը կը մօտենայ Թաթուլի յաղթանակը ամրոցին մէջ, Պարսիկները կը յարձակին և դաւաճանութեամբ կը սպաննեն բոլոր ներկաները, բայց Ալմաստին։ Սադիր Շահ կը բռնէ այն պահուին վրայ ուր նստած էր Թաթուլ, ու կը հարցնէ Ալմաստին, թէ ինչ կը փափաքի՝ եթէ իր սիրը ձախէ. Ալմաստ կը պատասխանէ՝ Գա՛հ։ Սադիր կը մերժէ, ըսելով թէ ատիկա չատ է։ Ալմաստ արդէն զղջացած է իր ըրած դաւաճանութեանը համար, ու իր դաշոյնը հանելով կը փորձէ սպաննել Սադիրին, սակայն թիկնապահները վրայ կը հասնին և վինաթափ կ'ընեն զինքը։ Սադիր կը գայրանայ և կը հրամայէ պատժել։ Ալմաստը կը տանին դահիճի մօտ։ Այսպէս կը գոցուի վարագոյրը։

Սպենդիարեան կը նկատուի հայ մեծագոյն երաժիշտներէն մին։ Ան ստեղծած էր «ժողովրդական երաժշտական» կոչումը և [illegible] պետական օփերան անմահացուցած է իր անունով։

ՀԱՅԿ Ե. ԱԻԱԳԵԱՆ

Հելիոպոլիս

«Ջահակիր»ի Աղեքսանդրիոյ պատուական ներկայացուցիչն ու բաժանորդագիրն է՝
Պր. ՄԻՆԱՍ ՊԱՆՏՈՑԵԱՆ
33, Սաաս Ջաղլուլ պող.
Հեռ. թիւ 802199

ՋԱՀԱԿԻՐ

ՀԱՅԿԱԿԱՆ ՄԱՄՈՒԼԻ ԵՐԱՐՁԱԿԱՆ ԵԱՐԱՏԱԹԵՐԹ

11 ՄԱՅԻՍ 1978

ՀԱՅԿԱԿԱՆ ԸՆԹԵՐՑԱՍՐԱՀԷՆ ՆԵՐՍ

ՊԱՏՈՒՈՑ ԸՆԴՈՒՆԵԼՈՒԹԻՒՆ

Հայկական Ընթերցասրահի վարչութիւնը գեղեցիկ գաղափարը ունեցած էր Ընկերատնտակրական Ընդունելութիւն մը կազմակերպելու ի պատիւ սրահին ժրաջան նախկին վարչականներէն այժմ գանատահայ ընկեր Վահան Գազանճեանի (եգիպտոս իր այցելութեան բարեպատեհ առիթով), և սրահին գործօն երիտասարդներէն ընկեր Վահէ Զ. Գալեանի, որուն բարեբաստիկ ամուսնութիւնը Օր. Վարդուհի Գ. Շահպենտէրեանի հետ վերջերս կատարուեցաւ Գահիրէի մէջ։

Սոյն պատուոյ ընդունելութեան, որ տեղի ունեցաւ Հինգշաբթի, 20 Ապրիլ 1978, ներկայ գտնուեցան ազգականական պարագաները, սրահին վարչականներն ու անդամները, բարեկամներ և այլ հրաւիրեալներ։

Ճոխ և առատ ուտելիքներով բեռնաւոր սեղաններու շուրջ ներկաները ճաշակեցին և իրենց գարեջուրի քաժակները պարպեցին, մաղթելով յաջողութիւն, առողջութիւն և երկար կեանք օրուան պատուոյ հիւրերուն։

Այս ընդունելութեան ընթացքին սրահին վարչութեան ատենապետը՝ ընկեր Արամ Մովսէսեան հաւաքոյթը խանդավառեց իր խօսքերով ինչպէս նաև հրաւիրեց՝ որ ներկայ հրաւիրեալները եւս ելոյթ ունենան։

Ու մէջ ընդ մէջ տեղի ունեցան զանազան ելոյթներ։ Գազանճի Հայկ Աւագեան դաշնակահարի վրայ նուագեց երկու կտորներ։ Ասոր տրուեցաւ Թերթ խմբագիրին, որ կարճ բայց իմաստալից արտայայտութեամբ պատուոյ հիւրերուն անչեալի ու ներկայի օգտաշատ գործունէութեանց մասին, և յոյս յայտնեց, որ անոնք միշտ պիտի շարունակեն գործել յօգուտ ազգապահպանութեան, ուր որ ալ բնակութիւն հաստատած ըլլան։

Ընկեր Վահան Գազանճեան, որ խորապէս զգացուած էր իրեն ի պատիւ կազմակերպուած սոյն ընդունելութեանը համար, իր շնորհակալական խօսքերուն միացուց իր ուրախութիւնը՝ սրահին կատարած աշխատանքներուն ի տես, և երիտասարդ անդամներուն կոչ ըրաւ որ զօրավիգ կանգնին երէցներուն և շարունակեն այն վսեմ գործը՝ որ կը կատարուի Հայկական Ընթերցասրահէն ներս։

Ապա ձեռամբ նորապսակ ամոլ Տէր և Տիկին Վահէ Գալեանի կտրուեցաւ շնորհաւորանքի կարկանդակը, որ այս ուրախ առիթով նուիրուած էր վարչութեան փոխ-ատենապետ Տէր և Տիկին Հրանդ Կէօզիւպէօյիւեանի կողմէ։

Ուրախ և զուարթ մթնոլորտի մէջ երկու ժամ տեւած սոյն ընդունելութիւնը վերջ գտաւ կէս գիշերուան մօտ, և բոլոր ներկաներն ալ անգամ մը ևս առիթը ունեցան անձամբ շնորհաւորելու նորապսակ ամոլն ու հիւրաբար Գահիրէ գտնուող ընկեր Վահան Գազանճեանը, որ իր բնակավայրը (Մանթրէալ) վերադարձաւ, յաջորդ օրը կէսօրին մեկնելով Գահիրէէն։

Գ. Մ.

ԶՈՒԱՐՃԱԼՈՒԾՔՆԵՐ

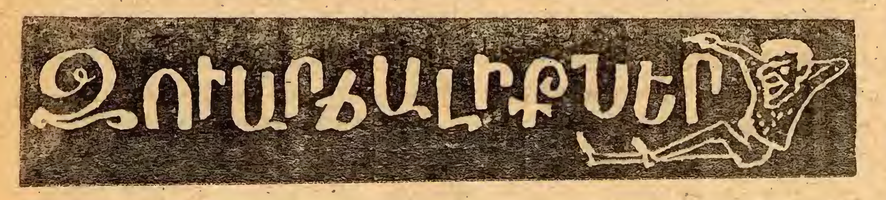

Երկու բարեկամներ իրարու կը հանդիպին օծոպիւսի մը մէջ և կը սկսին խօսակցիլ։ Առաջինը այնքան երջանիկ երեւոյթ մը ունի որ երկրորդը կը հարցնէ.

— Վիճակահանութեան մէջ դրա՞մ շահեցար ինչ։

— Ոչ։ Կինս մեռաւ։

— Չ'ասակցայ։

— Այո, մեռաւ, աւելի ճիշդը մեռցուցի։

— Ի՞նչ։ Հապա ոստիկանութիւնը։

— Ոչինչ։ Այնքան լաւ կազմակերպեցի ոճիրը, որ ամէն ոք կարծեց թէ կինս մեռաւ [illegible]ան մահով։

— Զատմէ, ի՞նչպէս ըրիր։ Ժուար չէ։ Նայէ, այնչափ սիրաբանեցայ իրեն համար, որ ի վերջոյ չկրցայ դիմանալ։ Երբեմն օրը տասն անգամ կը սիրաբանէինք։ Երկու ամսուան մէջ հաշիւը մաքրեցայ։

— Հիանալի։ Շնորհակալ եմ։ Չկարծես որ նկատի պիտի չառնեմ պատմածդ։ Երախտապարտ եմ քեզի։

Այս տեսակցութենէն վերջ, երկու բարեկամները կը բաժնուին իրարմէ։ Միջոց մը վերջ, առաջինը, որ ամուրի մնացողն էր, կը յիշէ իր բարեկամը և կ'որոշէ երթալ տեսնել զինքը։ Երբ այս վերջինը դուռը կը բանայ, անճանաչելի դարձած է։ Կարծես թէ երեսուն տարի ծերացած է, կմախք դարձած, կքած է, հազիւ կրնայ քալել։ Առտը փոխարէնն կինը կը ճառագայթէ երջանկութենէն։ Համակ առողջութիւն է, կ'երգէ, կը եռուզեռէ անհնարին մէջ։

Հոսկէ – հոնկէ խօսակցելէ ետք, ծերացած բարեկամը կը մօտենայ իր այցելուին և անոր թեւերէն քաշելով, կը փսփսայ ականջն ի վար.

— Ու յանձնարարութիւնդ հիանալի է. Տեսա՞ր կինս։ Անմիտը ոչ մէկ բանէ կը կասկածի և լուր անգամ չունի որ քանի մը օրուան կեանք մնացած է իրեն։

***

Բախտագուշակը.

— Սարսափելի լուր մը ունիմ ձեզի տալիք։ Ձեր ամուսինը մահուան վտանգի մէջ է։

Տիկինը.

— Ահ, շատ լաւ։ Անպարտ պիտի արձակուի՞մ արդեօք։

***

— Ոչ, պարոն գատաւոր, գոչեց ամբաստանեալը, կ'երդնում որ ես կինս չսպանեցի։ Ան պարզապէս իր յուզումէն մեռաւ, երբ ես կոկորդէն բռնեցի։

ՕՐ. ԱՐԱՔՍԻ ՊԷՐՊԷՐԵԱՆ
ՊՐ. ՓԻՔԸՐ ԳԱԼԷՆՏԷՐԵԱՆ
ամուսնացեալք

Մելպուռն 6-5-1978

Մեր սրտագին շնորհաւորութիւնները նորապսակ ամոլին, իրենց ծնողաց եւ ընտանեկան բոլոր պարագաներուն։

«ՋԱՀԱԿԻՐ»ԻՆ

Լոս Անճելըսէն Տէր և Տիկին Նազարէթ և Սիմա Գալայճեան 20 տոլար կը նուիրեն իրենց եղբօր աղջկան՝ Օր. Վարդուհի Շահպենտէրեանի ընդ Գր. Վահէ Գալեանի ամուսնութեան բարեբաստիկ առիթիւ։

Օր. Վիվիան Թապաքեանի ընդ Գր. Ռանի Նազլեանի ամուսնութեան բարեբաստիկ առիթիւ, Տէր և Տիկին Վահէ Վարժապետեան կը նուիրեն 300 ե. դ.։

Գր. Վահէ Զ. Գալեանի ընդ Օր. Վարդուհի Գ. Շահէպենտէրեանի ամուսնութեան բարեբաստիկ առիթով փոխան ծաղկեղովի՝ Տէր և Տիկին Տելեմաք Քիւրքճեան (Խարբուժ) կը նուիրեն 200 ե. դ.։

Գր. Վահէ Գալեանի ընդ Օր. Վարդուհի Շահպենտէրեանի բարեբաստիկ ամուսնութիւնը կը շնորհաւորեն և առ այդ կը նուիրեն.

Տքնկճեան Ընտանիք	250
Պ. Ց. և Մ. Նազլուչեան	
Եղբայրք (Աղեքս.)	200

Օր. Վիվիան Թապաքեանի ընդ Գր. Ռանի Նազլեանի ամուսնութեան բարեբաստիկ առիթիւ վանի խնդակցութեան Տքնկճեան Ընտանիք կը նուիրէ 250 ե. դ.։

Գր. Վահէ Գալեանի ընդ Օր. Վարդուհի Շահպենտէրեանի ամուսնութեան ուրախ առիթիւ վանի խնդակցութեան Տիկին Նելլի Պետրոեան կը նուիրէ 100 ե. դ.։

ԱՄԵՐԻԿԱՅԻ ՀԱՅԵՐԷՆ

(ԵԳԻՊՏԱՀԱՅ ԴԱՀԵԿԱՆՈՎ)

Օր. Վարդուհի Շահպենտէրեանի ընդ Գր. Վահէ Գալեանի ամուսնութեան ուրախ առիթիւ վանի շնորհաւորութեան Տէր և Տիկին Օհնիկ Ալիքսանեան կը նուիրեն.

«Արեւ»ին	250
«Ջահակիր»ին	250

(Ստանալ «Արեւ»էն)

Նոյն ուրախ առիթիւ Տէր և Տիկին Վարդ Ալեքսանեան կը նուիրեն.

«Արեւ»ին	200
«Ջահակիր»ին	200
Հ.Մ.Ը.Մ. Նուպարին	100

(Ստանալ Արեւէն)

Ողբ. Վերժին Սիւրմէնեանի (Գանատա) մահուան տխուր առիթիւ վանի ցաւակցութեան Տէր և Տիկին Յակոբ Մինասեան կը նուիրեն.

«Արեւ»ին	100
«Ջահակիր»ին	100

(Ստանալ «Արեւ»էն)

ՀԱՅԿԱԿԱՆ ԸՆԹԵՐՑԱՍՐԱՀԻՆ

Գր. Մարտիրոս Գալեանի ինքնաշարժի ծանր արկածէն անվտանգ ազատութիւնն առիթ Տէր և Տիկին Տելեմաք Քիւրքճեան (Խարբուժ) կը նուիրեն 200 ե. դ.։

Գր. Վահէ Զ. Գալեանի ընդ Օր. Վարդուհի Գ. Շահպենտէրեանի բարեբաստիկ ամուսնութիւնը կը շնորհաւորեն և առ այդ կը նուիրեն.

Տէր և Տիկին Հայկ Իրատեան 200

ՀԱՅԿԱԿԱՆ ԸՆԹԵՐՑԱՍՐԱՀ

ԳԱՀԻՐԷ

ԱՄԷՆ ՕՐ. ԲԱՑԻ ԿԻՐԱԿԻ ՕՐԵՐԷ
ԹԷԹԵԻ ՃԱՇԻ ՍՊԱՍԱՐԿՈՒԹԻՒՆ
Հինգշաբթի, 11 Մայիս 1978, կ.ե. ժամը 9ին
ԹԷԹԵԻ ՃԱՇԻ ՍՊԱՍԱՐԿՈՒԹԻՒՆ
ԼԱՀՄԱՃՈՒՆ ԵՒ ԹԱՆ

ՇԱԲԱԹ. 3 ՅՈՒՆԻՍ 1978
ԳԻՇԵՐԱՑԻՆ ԶԲՕՍԱՊՏՈՑՏ ԴԷՊԻ
KIMOLAND
(Մանրամասնութիւնները յաջորդիւ)

ՓԻՆԿ - ՓՈՆԿԻ

ՀԱՅԿԱԿԱՆ ՄԻՋԱԿՈՒՄԲԱՅԻՆ ՄՐՑԱՇԱՐՔ
«ՆՈՒՊԱՐ ՊԱԼԱԵԱՆ»
Բ. ՃԱԼԵՆՃ ԲԱԺԱԿԻՆ ՇՈՒՐՋ (Գ. ՏԱՐԻ)
ՆՈՒԻՐՈՒՄՈՒ ԸՆԿԵՐ ԵՐՈՒԱՆԴ ՊԱԼԵԱՆԻ ԿՈՂՄԷ (ՊԷՅՐՈՒԹ)
ՁՈՐԵՔՇԱԲԹ 5 ՅՈՒԼԻՍԷՆ՝ ՇԱԲԱԹ 8 ՅՈՒԼԻՍ 1978
ՄԱՍՆԱԿՑՈՒԹԵԱՄԲ ԳԱՀԻՐԷԻ ԲՈԼՈՐ ԱԿՈՒՄԲՆԵՐՈՒՆ
(Մանրամասնութիւնները յաջորդիւ)

ՄԵԾ ՍԷՐԵՐ

ԿՂԷՕՊԱՏՐԱ

Կղէոպատրա, Եգիպտոսի թագուհին, որ գերեց Հռովմէացի կեսարը, Անթոնիոսը և Օկթաւը, իր ժամանակի ամենագեղեցիկ կինն էր։ Փառքալ իր «Մտածումներուն» մէջ անոր համար ըսած է. «Եթէ Կղէոպատրայի քիթը քիչ մ'աւելի կարճ ըլլար, աշխարհի ճակատագիրը փոխուած կ'ըլլար»։

Կղէոպատրայի սիրոյ կարքին առաջին զոհը եղաւ Ցուլիոս Կեսարը։ Երբ վերջինս իր հակառակորդ և մրցակից Պոմպէոսը մինչև Ալեքսանդրիա կը հալածէր, քաղաքին ժողովուրդը, յաղթականը հաճոյացնելու համար, Պոմպէոսի դլուխը նուէր կ'ընէր անոր։ Սակայն թագուհին Կղէոպատրա ուզեց աւելին ընել, ուղղ բուն ինքն կեսարի վրայ սիրապատել, որ 52 տարեկան էր, մինչ ինքը 19։

Մտրուկ մը ներկայացաւ կեսարի պալատին առջեւ, չափած ահագին ծրար մը։

– Պարդ մըն է, ըսաւ, որ Զեզի նուէր կը ղրկուի։

Կեսար բանալ տուաւ ծրարը և գորգին մէջէն դուրս սողաց գեղեցկութեամբ ճառագայթող ալաբիկ մարմինը Կղէոպատրայի։ Կեսար հասկցաւ թէ հանդիպած էր իր կեանքի անբաժան ընկերը կնոջ։

Մէկ տարի իրարու հետ ապրեցան Եգիպտոսի մէջ, ունենալով զաւակ մը՝ Կեսարիոն։ Ցետոյ կեսար Հռոմ գնաց իր իշխանութիւնը ի գործ դնելու, հետը տանելով նաեւ Կղէոպատրան, որուն համար յատկացուց ճոխ ապրանք։

Հազիւ երկու տարի անց իր պաբիկային երջանկութեան վրայ, ահա պատգամաբեր մը չընդհատ ներկայացաւ Հռոմի մէջ Կղէոպատրայի իմացուց թէ կեսար սպաննուած էր դանակի հարուածներով։

Կղէոպատրայի ուրիշ բան չէր մնար ընել, բայց եթէ Եգիպտոս վերադառնալ։

Երեք հզօր հետամուտ էին ժառանգելու կեսարի աթոռը. Լիպիտոս, Օկթաւ և Անթոնիոս՝ մին անոր զօրավարներէն, որոնց բաժին ինկաւ Արեւելքը։

Անթոնիոս իր աչքը հառատեց Կիլիկիոյ թագուհի քաղաքին մէջ և հրաւիրեց Կղէոպատրան, զոր Հռոմի մէջ տեսած էր, իր քով գալու։

Կղէոպատրա, հանճարեղօրէն օգտագործելով առիթը, ուզեց Անթոնիոսը եւս չլացնել այնպէս, ինչպէս վեց տարի առաջ չլացուցած էր կեսարը՝ գործ պատանքի մէջ։ Եւ ժողովուրդին մէջ չանկարծ լուր տարածուեցաւ՝ թէ տեսած էին աստուածուհի Աստղիկը (Աֆրոտիթէն) որ գետին վրայէն դէպի Թարսուս կու գար։ Եւ մինչ հսմայն ժողովուրդը, իրենց գլուխը ունենալով Անթոնիոսը, հաւաքուած էին գետեզերք, ահա անակնկալօրէն նուագի մը մէջ երեցաւ Կղէոպատրա, աստուածուհիի մը պէս գեղեցիկ։

Անթոնիոս Կղէոպատրայի սիրահարեցաւ այնպէս՝ ինչպէս կեսար։ Եւ անոր հետ միասին Ալեքսանդրիա գնաց։

Խրճիթ կը պատմէ՝ որ Անթոնիոս յաղթելով Հայոց Արտաւազդ Բ. թագաւորին, զայն ոսկեայ շղթաներով պարանդած, նուէր բերաւ Կղէոպատրայի։ Ապա հրամայեց որ Հայոց արքան ծունկի գայ «թագուհիներու թագուհի»ին առջեւ։ Մերժեց Հայոց խրոխտ թագաւորը և գլխատուեցաւ իր հետեւորդներով։

Դժբախտ վախճան մը վիճակուած էր այս ամբարտաւան ու հռետոր թագուհիին։

Անթոնիոսի մրցակիցը Օկթաւ կը հալածէ երկու սիրահարները մինչեւ Ալեքսանդրիա։ Անթոնիոս քաջաբար կը պաշտպանէ ինքզինքը, բայց երբ կ'իմանայ Կղէոպատրայի մահը, սուրով անձնասպան կ'ըլլայ։

Կղէոպատրա զգաց որ անխուսափելի էր իր գերեվարումը Օկթաւի ձեռքը, և չուզեց դաւաճանել Անթոնիոսի, խրոխտ թագուհին որոշեց անձնասպան ըլլալ։

Մի քանի տեսակ թոյն փորձեց նախ սորուկներու վրայ, բայց անոնց ազդեցութիւնը դանդաղ էր։ Ուստի խորհեցաւ իր մահն ալ ընել բացատրիկ, ինչպէս եղած էր իր կեանքը։

Սորուկ մը կը բերէ սափոր մը լեցուն պտուղ։ Թագուհին հազիւ սակաւ բռնած, պտուղներու մէջէն կայծակի արագութեամբ իժ մը կը ժայթքէ և կը խայթէ թագուհիին հոլանի տակը։

Մահուան մէջ իսկ ան չէր կորնցուցած իր գեղեցկութիւնը։

ՉԱՀԱԿԻՐ

ԱԶԳԱՅԻՆ ԳՐԱԿԱՆ ԸՆԿԵՐԱՅԻՆ ԵՒԲԹԹԵՐԹ

چاهاكير

جريدة أسبوعية

ص ب ٢١١١ بالقاهرة ج.ع.م . ت ٩١٥٠١٣

صاحبة الامتياز : السيدة عايدة سيرديان (بالايان)

TCHAHAKIR

HEBDOMADAIRE ARMENIEN

B.P. 2111 Le Caire (R.A.U.) - Tél.915013

Adresse Télégraphique TCHAHAKIR, Cairo

Rédacteur en chef ; SARKIS BALAYAN

Հիմնուած 1948

Տպաքանակ 3000

Հրատարակատէր — ԱՐՏԱ ՍԵՐՈՎԲԵԱՆ

Սեփականատէր խմբագիր — ՍԱՐԳԻՍ ՊԱԼԱԵԱՆ

ՆՈՐ ՇՐՋԱՆ ԹԻՒ 716 — ՀԻՆԳՇԱԲԹԻ 18 ՄԱՅԻՍ 1978

ՀԱՅՏ ՉԵՒՔԻ 4 եգ. Դհկ. կամ 25 Լիբ. Դհկ.

عدد رقم ٧١٦ - الخميس ١٨ مايو ١٩٧٨

ԱՐԱՄ ԽԱՉԱՏՐԵԱՆ – ՀԱ՛ՅԸ, ՄԱՐԴԸ, ՀԱՆՃԱՐԸ...

Գ. ԱԴԴԱՐԵԱՆ

Արամ Խաչատրեան...

Տուէք անունը ու մի՛ չարտասանէք – ամէն ինչ ըսուած է արդէն, ամէն ինչ պարզ է ու անվիճելի, ամէն ինչ ջի՛նջ է՝ գարնանային այս երկնքին պէս, և պայծա՛ռ՝ հանճարեղ այս արեւին նման։

Մեռա՞ւ – բայց ո՞վ է որ կը հաստատէ այս լուրը, դարձուցէք ռատիոյին կոճակը և կամ դրէք ձայնապնակը, և հնչիւնները, յաւերժախօս հնչիւնները պիտի ըսեն՝ Արամ Խաչատրեանը կ՛ապրի՛, հնչիւնները պիտի անգնին երկրէ երկիր՝ տանելով իր անունը աշխարհով մէկ, հնչիւնները պիտի փոխանցուին սերունդէ սերունդ և դարէ դար՝ իրենց հետ փոխանցելով անունը անոր, որ յաւերժութեան համար կը կոչուի – Արամ Խաչատրեան.....

Հա՛յը, մա՛րդը, հանճա՛րը...

*Հա՛յը – ան՝ որ հայուն համար գարձաւ հաւլէ ու անցագիր, կը բաւէր ու կը բաւէ ըսել՝ Արամ Խաչատրեան, որպէսզի ինքնորոշուի ազգութիւնը, հայ քլլալուն հպարտութիւնը գառնայ տիրական, բացին հոգեկան սահմանները ամենուրք, որպէսզի իր երաժշտութեան քնդմէջէն՝ մարդիկ ընկալեն հնչիւննե՛րը հայոց, եր՛գը հայոց, երաժշտութի՛ւնը հայոց։ Եւ ի՛նչ է իր երաժշտութեան հիմնական յատկանիշերէն մէկը, եթէ ոչ ներշնչո՛ւմ հայ երգի ակունքներէն, հայոց երգի գեղին մխացո՛ւմը երաժշտութեան համաչխարհային ծովին։ Հա՛յը – կը յիշեմ, հինգ տարի առաջ 1973ի Սեպտեմբերի 14ին, իր մօտ էի, Մոսկուայի իր բնակարանին մէջ։ Տխուր ու սրտակրծուկ արշաւ մը կար այդ օրերուն Խաչատրեանին դէմ ու հիմա, մահկանացու իր կեանքի աւարտէն ետք, կրկնակիօրէ՛ն տխուր է անդադարելու անոր։ Ծուզումով նայեցաւ ինծի, սփիւռքահայուս, իր ձայնը ամբողջ՝ յուզում էր ու ընդվզում, երբ խօսեցաւ, պատգամե՛ց աւելի հիշելը։ «Իմ հայութիւնը կասկածի ենթարկել, իմ՝ որի ամբողջ էութիւնը հայկական է, ու այդ հայկականութիւնը ես զգում եմ, սիրում, յարգում, պարծենում։ Իմ ազգութիւնը վճռուած է սկզբանէ, և ո՛չ ես, ո՛չ էլ ուրիշը չենն կարող փոխել զա»։ Հա՛յը՝ իր սկզբանէ վճռուած ազգութեամբ, հա՛յը՝ իր ամբողջ էութեամբ, հա՛յը՝ յաւերժական իր երաժշտութեան հայկականութեամբ։

Մա՛րդը – մարդկային ու մարդկայնական իր ամբողջ հոգիով, բաժնեկից՝ մարդոց ցաւին ու տառապանքին, ազատութեան մարտիկը գօտեպնդող և խաղաղութեան դրօշը բարձրացնող։ Ու երբ ըսուած է քէ մեզի չարիքը երդ չուներ», ապա երգի իրա՛ւ արարիչը, ի՛նք, մարդկային բաներն է ու խորհրդանիշը մարդկայնութեան։ Մա՛րդը՝ որ զարմանալիօրէն կը գտնէր ատիթ ու ժամանակ, իր մասնակցութիւնը բերելու համար հասարակական կեանքին և հզօր իր ձայնը բարձրացնելու համար յանուն ազատութեան և ի խնդիր խաղաղութեան։ Մա՛րդը, որուն երաժշտութիւնը բարխուն սէր է ալղէն՝ իր ժողովուրդին և աշխարհի բոլոր մարդոց նկատմամբ, որուն մղումն բալաամ՚ն է՝ հոգեկան վերքին համար և համանուագ՝ կեանքի գովերգո՛ւմ ու գրոհի հրաւէ՛ր երբեմն։

Հանճա՛րը – Թիֆլիսեցի կազմարարը գէմ՛ր, անդլա դալ ծո՛ւ արդեօք թէ 6 Յունիս 1903ին իր յարկին տակ կը ծնէր հանճարեղ մանուկ մը, որ պիտի դառնար 20րդ դարու երաժշտութեան մեծագոյն դէմքերէն մէկը՝ համաչխարհային երաժշտութեան պատմութեան։ Զարմանահրա՛շ մանուկ մը, որ 18 տարեկանին միայն սրվեցաւ նօթագրութիւն, բայց կարճ ժամանակի մէջ դարձաւ միջազգային չափանիշով երգահան, ուրիշ մեծի մը՝ Շոսթաքովիչի բառերով, դարձաւ «երեխի վալպիտ մը, որ Մայրուն արժէքներով հարստացուցած է արդի երաժշտութեան գանձարանը, վիթխարի ազդեցութիւն է ունեցած մեր դարի երաժշտութեան մտքին ու գործին վրայ»։ Թոքաքրայէն մինչև Լուքափ, դաշնամուրի ու թաւջութակի համար իր գոնչերքոներն ու համանուագները՝ չարքը, մինչև «Գայեանէն» ու «Սպարտակը», մինչև թատրոնի ու սինեմայի համար երաժշտական իր գործերը, ինչ որ կը մնայ իբրև երաժշտական ժառանգ՝ մնայո՛ւն է ու յաւերժական, վկայութի՛ւնն է իր հանճարին, հաստատո՛ւմը իր մեծութեան։

Արամ Խաչատրեանը մեռա՞ւ – հեռագրական զրծակալութիւնները կաղարտեմը քիւրիմացութեան արդիւնք է անպայման օրէն, դարձուցէ՛ք ռատիոյին կոճակը կամ դրէ՛ք ձայնապնակը, և հնչիւնները, յաւերժախօս հնչիւնները իր երաժշտութեան պիտի հաստատեն՝ քէ կա՛յ, կ՛ապրի՛ ան, ու կը քեւածէ ձայնալն սրագութեամբ, ունկնդիրին առջև բանալով նորանոր հորիզոններ, և իր քայլերուն դիմաց՝ գոնո՛ր մեծութեան։

ԱՆՈՒԱՐ ԷԼ ՍԱՏԱԹ ԵԳԻՊՏՈՍԻ ԺՈՂՈՎՈՒՐԴԸ ՀԱՆՐԱՔՈՒԷԻ ԿԸ ՀՐԱՒԻՐԷ

Ներքին ճակատի Պահպանումին եւ Ընկերային Խաղաղութեան համար իր առաջարկած Սկզբունքներուն մասին արտայայտուելու

Ծուլիսեան Յեղափոխութեան սկզբունքներուն կիրարկումին առթիւ ազգային համար Նախագահ Անուար էլ Սատաթ 15 Մայիս 1971ին կատարած յեղափոխութեան տարեդարձին առթիւ իր խօսած ճառին մէջ, Եգիպտոսի ճախագահը դիտել տուաւ՝ որ երկրիս մէջ հաստատուած ռամկավարական իրավիճակին տուած ազատութիւնը, կարգ մը խմբակցութեանց եւ կուսակցութեանց, ազնց դիակավարներուն եւ պատասխանատուներուն կողմէ չարաչար կը գործածուին, սպառնալով երկրին ճերին ճակատին մէսասնութեանը եւ ընկերային խաղաղութիւնը։

Այս չարիքին առաջքն առնելու նպատակով, Նախագահ Անուար էլ Սատաթ հրամանագիր մը հրատարակեց, յառաջիկայ Կիրակի, 21 Մայիս 1978, Հանրաքուէի հրաւիրելով Եգիպտոսի ժողովուրդը, որ իր կարծիքը արտայայտէ՝ ճախագահին կողմէ ճախատեսուած միջոցառումներուն մասին։

Սոյն Հանրաքուէն պիտի կատարուի, համաձայն օրենքին կողմէ ճախատեսուած միջոցառումին, ինչ կը վերաբերի խաղաղական իրաւունքներու գործադրութեան կանոնագրութեան։

ՅԱՒԵԼԵԱԼ ՄԱՆՐԱՄԱՍՆՈՒԹԻՒՆՆԵՐ

Հոգելոյս Տ. Բաբգէն Ս. Արք. Ապատեանի վախճանման շուրջ

Արժանբիճեն հասած վերջին լուրերուն կը տեղեկանանք, որ Հոգելոյս Տ. Բաբգէն Սրբ. Ընդհանուրգիով Մոնթրէվիտէոյի (Ուրուկուէյ) Գաղութային Վարչութեան հրաւէրին, անցեալ 24 Ապրիլ, Երկուշաբթի օրը մեկնած էր Պուենոս Այրէսէն, ճախագահելու համար Ապրիլեան Եղեռնի կրօնական եւ ազգային հանդիսութիւններուն։ Սրբազանին մահ պատճառող սրտի կաթուածը պատահած է նոյն օրը, եզրափակիչ հանդիսութեան աւարտին եւ բժշկական բոլոր խնամքները անգօր եղած են փրկելու անոր բանկագին կեանքը։

Ու Բաբգէն Սրբազան իր հոգին աւանդած է կ. ե. ժամը 23ին, Մոնթրէվիտէոյի «Հոսփիթալ ան Քլինիքա» հիւանդանոցին մէջ։

Հոգելոյս Սրբազանին մարմինը պատշաճ շուքով Պուենոս Այրէս փոխադրուած է Չորեքշաբթի, 26 Ապրիլի գիշեր։ Դագաղին ընկերացած է Գատոպայի Հոգեւոր Հովիւ Հոգշ. Տ. Տարեւ Մ. Վրդ. Ղարիպեանը։

Թաղման կարգ ու արարողութիւնները կատարուած են Շաբաթ 29 Ապրիլ, կ. ա. ժամը 10ին, Ս. Գրիգոր Լուսաւորիչ Մայր Տաճարին մէջ։ Այս առթիւ Ամենայն Հայոց Կաթողիկոսի կարգադրութեամբ, օծման եւ թաղման արարողութեանց նախագահած է Մարսիլիոյ (Ֆրանսա) թեմի առաջնորդ՝ Տ. Ցակոբ Եպս. Վարդանեան, որ Պուենոս Այրէս ժամանած է Ուրբաթ 28 Ապրիլ 1978։

ՀԱՅՐԵՆԻ ԽՄԲԱՎԱՐ

ՑԱԿՈԲ ՈՍԿԱՆԵԱՆԻ ԵԼՈՅԹԸ՝

ԱՐԺԱՆԹԻՆԻ ԱԶԳԱՅԻՆ ՍԻՄՖՈՆԻՔ ՆՈՒԱԳԱԽՈՒՄԲԻՆ ՀԵՏ

Պուենոս Այրէսի «Սերվանտէս» ազգային թատրոնին մէջ, Երկուշաբթի, 17 Ապրիլ 1978, կ. ե. ժամը 7.30ին, Արժանթինի ազգային սիմֆոնիք նուագախումբը ելոյթ ունեցաւ, դեկավարութեամբ Հայասաանի ժողովրդական արտիստ՝ խմբավար Ցակոբ Ոսկանեանի։

Ցայտագիրին մաս կազմեցին՝ Փիաննիոյի «Նախերգանք», Էշկար Ռովելի «Պոլերո» եւ Փրոֆոֆիեվի «Ռոմէո եւ Ժիւլիէթ» պալէին Ա. եւ Բ. յաջորդակաները։

ՀԱՅՐԵՆԻ ՊԱԼԷԻ ՆՈՐ ԵԼՈՅԹՆԵՐԸ ՏԵՂԻ ԶՈՒՆԵՑԱՆ

Արժանթինահայ գաղութի համագգային սուգին պատճառաւ Հայասատանի Պետական Պալէի երկու նոր ելոյթները՝ որոնք տեղի պիտի ունենային 28 եւ 29 Ապրիլին, չնչուած են։ Այդ պատճառով հայրենի արուեստագէտներ Մեխիկոյի մէջ կը մասնակցին միջազգային փառատօնի մը։

ԱՊՆԱՐԻՒ

Ո՛Վ ՄԵԾԱՍՔԱՆՉ ԴՈՒ ԼԵԶՈՒ...

Փոքր, անսեթեւեթ և ա-նարուեստ էջերուն մէջ, որ ամբողջ ժողովուրդի մը մշակոյթը կը պարփակէ իր մէջ, անոր ծրագրային հարկը, յաւերժանալու անձկը, անդիմադրելի փառաբանանքը։

Չայն երկնած է ներսէս Մէզպուրեան, կրթական մշակ և յեղափոխական բժիշկ, աւելի քան դար մը առաջ, քերեւս առանց գիտնալու՝ թէ այդ սեղմ ոտանաւորը պիտի դառնար ապագայի ժառանգութիւն, պիտի ըլլար Հայ Դպրութեան օրհներգն ու քայլերգը։

Ի՛նչ խայտանքով կ՛երգենք կամ կ՛արտասանենք զայն, իր առաջին բառերուն հետ իսկ ողջունելով մեզ հոգեպէս և զգալիարականօրէն դիւրցնող այդ մայրական բարբառը, անոր փափուկ հնչիւններուն մէջ գտնելով արեւային լոյսը, սիրոյ լարը, գեղեցկութեան անմահ գաղտնիքը։

Ի՛նչպէս կը խոնարհինք անոր սրբութեան և ճշմարտութեան առջև, որ մեզ անսասան պահեր է ժամանակին դիմաց, եղեր է առաջին և վերջին օրօրը՝ կեանքին ու մահուան առջև, այն յաւերժական մեղեդին, զոր ազօթքի մը պէս պիտի մրմնջեն մանուկները, պատանիներն ու ծերունիները։

Եւ ի՛նչ սրտաբուխ մաղթանքով կը պաղատինք Մեծասքանչին, որպէսզի անմահ ու անթառամ մնայ, և մենք իրմով ապրինք միշտ ծաղկալից ու ծաղկաւէտ։

ՏԻՏԵՌՆԱԿ

ՄԻՋԱԶ. ՆՈՐԱՀԱՆԴԷՍՆԵՐ

ՄԱԴ-Ի ԲՈՂՈՔԻ ԼՈՒՌ ՁՈՅՆԸ՝ ԱՊՐԻԼ 24-Ի ԱՌԹԻԻ

Լա Վըրճ քաղաքի բնակիչները, տարիներէ ի վեր առաջին անգամ ըլլալով ականատես կ'ըլլային՝ բողոքի լուռ ցոյցի մը, Ուրբաթ, Ապրիլ 21ին, Ամերիկահայ Միջազգային Գոլէճի ուսանողները կազմակերպուած ցոյցով մը տողանցեցին, անցնելով Լա Վըրճ քաղաքի բանուկ փողոցներէն, պարզելով բազմաթիւ պաստառներ՝ նշելով 63րդ տարեդարձին առիթով: Տողանցքը մեծ ազդեցութիւն ձգեց քաղաքի բնակիչներուն վրայ, որոնցմէ շատեր անտեղեակ 1915ին բուռ կառավարութեան կողմէ գործադրուած ոճիրին՝ փափաքեցան մանրամասն տեղեկութիւն ստանալ Հայկական Հարցին շուրջ: Ուսանողները հանրութեան ցուցուցին նաեւ Գոլէճին «Մատեան» ամսաթերթի Ապրիլի թիւը, նուիրուած Ապրիլեան Եղեռնի Նահատակներուն: Ուսանողները ապա ուղղուեցան Լա Վըրճ Համալսարանի դպրոցավայրը, շարունակելով իրենց բողոքի լուռ ցոյցը: Ցոյցի աւարտին, Համալսարանին առողջապահական կեդրոնին մէջ հաւաքուելով՝ անոնք մասնակցեցան արիւնահաւաքի արշաւի մը, պաստառներ ի ձեռին, եւ որոնցմէ մին կ'ըսէր՝ «1915ին բռնօրէն թափուած արիւնին փոխարէն՝ մենք սիրայօժար կը նըւիրենք մեր արիւնին, օգտակար ըլլալու համար մարդկութեան»:

ԱՄԹԱՆԹԻՆ

ԱՊՐԻԼ 24Ի ՀԱՄԱԶԳԱՅԻՆ ՆՇՈՒՄԸ

Մեծ Եղեռնի 63րդ տարեդարձին առիթով, Արժանիքնահայութիւնը հաւատարիմ իր աւանդութիւններուն, արժանի յարգանք մատուցանենք մեր մեկ ու կէս միլիոն նահատակներու անմոռաց յիշատակին:

Կիրակի, 23 Ապրիլ ժամը 21·30ին հսկումի յատուկ արարողութիւն տեղի ունեցաւ Ս. Գրիգոր Լուսաւորիչ Մայր Եկեղեցւոյ մէջ: Հոգեհանգստեան այս արարողութեան նախագահեց եւ ինչպես միշտ, իւրայատուկ պերճախօսութեամբ իր պատգամը տուաւ Հարտ. Ամերիկահայոց Հայր. Պատրիարք Գերդ. Բարգէն Արք. Ապտեհան:

Նոյն օրը, յատուկ պատարագ մատուցուեցաւ տեղի ունեցաւ Հայ Աւետարանական եւ Աւետարանչական եկեղեցիներէն ներս: Երկուշաբթի, Ապրիլ 24ին, կ. ա. ժամը 10·30ին Ս. Գրիգոր Լուսաւորիչ Մայր եկեղեցին ու շրջակայքը լեցուեցան հին խուռներամ հայրենակիցներով: Պատարագեց եւ ապա օրուան խորհուրդին մասին ազդու քարոզ մը խօսեցաւ Արժ. Տ. Արտամ Քհնյ. Գոզոյեան: Եկեղեցական արարողութեանց աւարտին, ոյր համայնքներու ներկայացուցիչներու եւ հին եկեղեցականներու մասնակցութեամբ, բափօրը, միջազգային պատմութեան հաղուած «Սպարապ» պալէն սմանչելի առիթ մը հանդիսացաւ, որ պալէի սիրահարները տան աւելի մօտէն կարենան գնահատել Հայաստանի Պալէի կազմին հմայուռութիւնները... Առդարեւ, Խաչատրեանի բարձրորակ երաժշտութեան առքնքեր, նոյնանման ընտրութիւններ արձանագրուեցան իբ՛ ընդհանուր մրցոյթի սեղմման տեսակէտէն, եւ իբ՛ մենակատարներու պարերուն ու տիպարներու մարմնաւորման մէջ:

Հանրութիւնը, իրամանչիր ելոյթի աւարտին, կը սպասէր արտիստագիտներուն դուրս գալուն, արդիսզի հոն ետ տարուցակուէր սրահը թնթացնող ծափահարութիւնը, ողջագուրմներ եւ ստորագրութեան առաւը»...:

Ամդ-ի ուսանողներուն տպաւորիչ ցոյցը ու նաեւ արիւնատուի մասնակցութեան իրենց ժեսքը մեծապէս գնահատուեցաւ բոլորին կողմէ: Իսկապէս Գոլէճը արդարացուց ու պիտի շարունակէ արդարացնել իր հիմնադրութիւնը եւ գոյութիւնը, արժարծելով Հայ ազգին արժէքները եւ պահանջները Ամդ-ի անմիջական ջրջանակներ ներս եւ այլուր:

Նաեւ, Ապրիլ 24ին, Ամդ-ի ուսանողները բերին իրենց գործօն բաժինը՝ Գալիֆորնիոյ այլ Համալսարաններու Հայ ուսանողներու հետ կազմակերպուած ցոյցերուն:

Ս. ՎԱՐԴԱՆ ՄԱՅՐ ՏԱՃԱՐԻ ՕԾՄԱՆ 10-ՐԴ ՏԱՐԵԴԱՐՁԸ

Անցեալ, Կիրակի, Ապրիլ 30ին, պատշաճ հանդիսութեամբ նշուեցաւ Ս. Վարդան Մայր Տաճարի օծման 10րդ տարեդարձը, Մայր Տաճարին օծումը 1968ին կատարեց Ամենայն Հայոց Հայրապետ, Ն.Ս.Օ.Տ.Տ. Վազգէն Առաջին Սրբազնագոյն Կաթողիկոսը:

Անցնող տասնամեակին՝ Ս. Վարդան Մայր Տաճարը եղաւ Միաբան Նահանգաց Արեւելեան Թեմի հոգեւոր կեդրոնը եւ հիմնական ոյժը մեր հաւատքի կենսունակութեան:

ՏԽՐՈՒՆԻ

Խոր կսկիծով կը տեղեկացնենք, որ Չարեհ-ապի, 10 Մայիս 1978, առաւօտեան, Գահիրէի մէջ իր մահկանացուն կնքած է՝ համայնիս նախկին ազգայիններէն եւ այժմ Միացեալ Նահանգներ հաստատուած եւ մեր բարեկամ

ԽԱՉԻԿ ԽԱՉԱՏՈՒՐԵԱՆ

խոր սուգի մատնելով իր կողակիցը, զաւակները, ընտանեկան պարագաները ու բարեկամները:

Թաղման կարգը եւ յուղարկաւորութիւնը կատարուած են Շաբաթ, 13 Մայիս 1978, կ·ա· ժամը 11ին, Ս. Գրիգոր Լուսաւորիչ եկեղեցիին մէջ եւ ապա աղբացեալին մարմինը փոխադրուած է Հելիոպոլսոյ Ամենայն Սրբոց գերեզմանատունը եւ ամփոփուած է ընտանեկան դամբանին մէջ:

Այս կսկծալի առթիւ մեր զգածուած ցաւակցութիւնները կը յայտնենք ողբացեալին այրիին՝ Տիկին Արաքսիին, զաւակներուն՝ Մկրտիչի, Տէր և Տիկին Ճարէթ Գազանճեանի, Տէր և Տիկին Հրաչ Մխալէլեանի, եղբօր՝ Տէր և Տիկին Թորոս Խաչատուրեանի, ինչպէս նաեւ սգակիր բոլոր պարագաներուն:

երգեցողէք ԵՐԱՆ երգարանով

«Զահակիրթի Աղեքսանդրիոյ պատուական ներկայացուցիչն ու բրդեակիցն է՝
Պր. ՄԻՆԱՍ ՊԱՆՈՑԵԱՆ
33, Սասս Զաղլուլ պող.
Հեռ. թիւ 802199

ՓՐԱՆՍԱ

ԲԱՑՈՒՄ ՓՐԱՆՍԱՅԻ ՀԱՄԱՐ ԶՈՀՈՒԱԾ ՀԱՅԵՐՈՒ ՅՈՒԾԱՐԶԱՆԻՆ

ՓԷՐ-ԼԱՇԷԶԻ ԳԵՐԵԶՄԱՆԱՏԱՆ ՄԷՋ

Շաբաթ, Ապրիլ 15ին, ժամը 15ին առաջ իսկ Փէռ-Լաշէզի գերեզմանատան կամպեթա մուտքը արտասովոր երեւոյթ մը ստացած էր: Ֆրանսական հանրապետական պահակախումբը, դրօշակիրներ, ձիաւորներ մասնաւոր տուֆ մը կու տային վայրին, ուր դեռ ծածկուած Ֆրանսական դրօշակով, կը բարձրանար Ֆրանսայի համար մեռած Հայերու նուիրուած յուշարձանը, որուն բացումը պիտի կատարուէր այդ օր հանդիսաւոր կերպով: Մասնաւոր ամպիոն մը վերապահուած էր հիւրերուն: Ժամը ճիշդ 15ին կը հասնէր Մերակոյթի Նախագահը՝ Պեռուիեան երկրորդ դէմքը՝ Ալէն Փոհեր եւ տեղ կը գրաւէր պատասխանատու ամպիոնը, ուր արդէն կային Գաթ. Պատուիրակ՝ Սերովբէ Արք. Մանուկեան, Հայ Կաթողիկէ Եկեղեցիի Գրիգոր Պատ. Կաթողիկոսեան, Գր. Շիրաճի ներկայացուցիչ՝ Ժ. Ք. Թէքեճեան եւ այլ կրօնական, ազգային եւ զինուորական բարձրաստիճան անձնաւորութիւններ: Հանդիսաւոր էր պահը՝ երբ Նախագահ Փոհեր վար կ'առնէր դրօշակը եւ հատարակութեան կը պարզուէր յուշարձանը, ուր փորագրուած էր Ֆրանսերէն եւ հայերէն. «Ի յիշատակ Ֆրանսայի համար մեռած հայերու» եւ «Ի յիշատակ հայ ներոս ռազմիկներուն, դիմադրականներուն»: Մահազանգին յաջորդեցին երկու փառերգներ: Ապա խօսք առին յաջորդաբար Գր. Նուրհան Ֆրէնկեան, Ալէն Փոհեր, որ իր խօսքին աւարտին կարդաց Նախագահ Ժիսմար Տ'Էսթէնի մէկ ուղերձը, ուր ան Ֆրանսայի մեծահարուստը կը յայտնէր հայերուն, որոնք Ֆրանսայի համար իրենց թափած արիւնով արժանի դարձած են իրենց երկրորդ հայրենիքին:

Գիւս Եպիս. կարդաց Ամենայն Հայոց Վազգէն Ա. Կաթողիկոսի Համակր, որուն Ֆրանսահրէն թարգմանութիւնն ալ կարդացուեցաւ առանձին, եւ Սերովբէ Արք. շրջապատուած Փարիզեան արուարձաններու հոգեւոր հովիւներով, կատարեց յուշարձանին օրհնութիւնը, յուզիչ արարողութեամբ մը: Հոն գտնուեցաւ նաեւ հայ գիւղացի մը անհունակալը, զոր Հայկ Քրբճեանի դիմումով Վէրսօյի Արեւպոլ-ը յանձնած էր այս առթիւ:

Արարողութեան յաջորդեց հիւրասիրութիւն մը՝ 20րդ Քաղաքապետարանի մէկ սրահը:

ԳԱՆԱՏԱՀԱՅ ՆԱՄԱԿԱՆԻ

«ՎԱՐԴԱՆԱՆՔ»Ը ԲԵՄԱԴՐՈՒԵՑԱԻ ՄՈՆԹՐԷԱԼԻ ՄԷՋ

Հայրենի մեծ գրող Դերենիկ Դեմիրճեանի ծննդեան 100-ամեակին և վաստակաւոր դերասան և երգիծագիր Յարլն Տէտէեանի բեմական և հասարակական գործունէութեան 60-ամեակին կըրկնակի առիթներով, Մոնթրէալի մէջ Վարդանանցի Տօնին, «Արմէնեան» թատերախումբը, բեմադրութեամբ Տիկին Սելմա Քէչիկեանի ներկայացուց՝ Դ. Դեմիրճեանի «Վարդանանք» դիւցազնավէպը, թատերգութեան վերածուած Յարլն Տէտէեանի կողմէ:

Ներկայացումը տեղի ունեցաւ «Վիւսիէն Փաժէ» թատերասրահին մէջ, հոծ բազմութեան ներկայութեան և արձանագրեց մեծ յաջողութիւն:

«Վարդանանք»ի բեմադրութիւնը կրկնուեցաւ նոյն սրահին մէջ, Կիրակի, 5 Մարտ 1978, կ· ե· ժամը 2·30ին, որուն այս անգամ հրաւիրուած էին նաեւ Արմէն-Բէպէք վարժարանին և Ս. Եկեղեցւոյ Շաբաթօրեայ Հայ վարժարանին աշակերտութիւնն ու ուսուցչական կազմը:

ՄԱՀ՝ ԴԵՐԱՍԱՆ ԱՐՓԻԱՐ ՎԱՐԴԵԱՆԻ

Եգիպտահայութեան խիստ ծանօթ դերասան Արփիար Վարդեան, որ շուրջ տաս տարիներ առաջ գաղթած էր Մոնթրէալ (Գանատա), անցեալ 14 Ապրիլ, Ուրբաթ օր մահացած է 74 տարեկանին, յետ երկարատեւ հիւանդութեան:

Աղբացեալին Թաղման կարգը և յուղարկաւորութիւնը կատարուած են Երեքշաբթի, 18 Ապրիլ 1978, Մոնթրէալի Ս. Գրիգոր Լուսաւորիչ եկեղեցիին մէջ:

Չինադադարէն ետք Արփիար Վարդեան Գոլիսէն գաղթած էր Եգիպտոս, ուր աւելի քան 40 տարիներ իր ողբացեալ կնոջ հետ միասնաբար բազմաթիւ թատերգութիւններ ներկայացուցած էր, մեծ մասամբ կատակերգութիւններ, ի մասնաւորի պոլսահայ կեանքէ առնուած:

Այդ շրջաններուն արտաքսահման ապաստանած հայերուն մեծամասնութիւնը հաճոյք կ'ստեր նման ժանրի կատակերգութիւններէ և այս պատճառով ալ դիմը քաշալերուդներ չատ գտնուած են և ներկայ գտնուած իր ներկայացումներուն «կուչտ ու կուռ» խնդալու համար, չնայած որ այդ կատակերգութիւնները գրական արժէք մը չեն ներկայացուցած, և սակայն բեմական գործունէութիւնը չէ դադրած, ու վարագոյրը յաճախ բացուած ու գոցուած է... հայկական չունչն ու ոգին զգացնել տալով եգիպտահայութեան:

Մոնթրէալ հաստատուելէն ետքն ալ ողբ. Արփիար Վարդեան մի քանի ներկայացումներ կազմակերպեց, ու 9 Մարտ 1975ին, Մոնթրէալի հայութիւնը յոբելինական գիշերկ հանդիսութեամբ մը պատուեց իր երկար տարիներու ծառայութիւնը հայ բեմին: Սոյն յոբելինական հանդիսութեան մասին առնին «Ջահակիրի մէջ երկար քղքակութիւն մը լոյս տեսաւ:

Հայ բեմի հին սերունդին պատկանող և երկարամեայ վաստակ ունեցող դերասան մը կ'անհետանայ իր մահով:

Մեր խոր ցաւակցութիւնները կը յայտնենք ողբացեալին սգակիր պարագաներուն և բեմի ընկերներուն:

ԹՂԹԱԿԻՑ

ԳՐԱԿԱՆՈՒԹԵԱՆ ՀՄՈՒՏ ԴԱՍԱԽՕՍՆ ՈՒ ՀՄԱՑԻՂ ՄԱՐԴԸ՝

ՉԱՊԵԼ ԵՍԱՅԵԱՆ

ՌՈՒԲԷՆ ՉԱՐԵԱՆ

Հրատարակութեան կը պատրաստուի Տոքթր Լուբէն Չարեանի «Ճուտապատումի երդարդ հատորը»։

Տարեւ որոշ յապաւումներով մեր ընթերցաղներու ուշադրութեան կը յանձնենք հայ գրականութեան պայծառ անուններէն մէկուն՝ Չապէլ Եսայեանին նուիրուած յուշագրութիւնը, ուր կ'ուրուագծուի դէմքը Թրանսպոնական գրականութեան հմուտ դասախօսին ու հմայիչ մարդուն, որ «Գրամէթեւս Ազատագրուած»ի հեղինակն է։

Նա մեզ դասախօսեց ընդամէնը կէս տարի։

Չապէլ Եսայեանի անունը լսել էինք, գրած գործերը գիտէինք, բայց, խոստովանութիւն լինի, չէինք կարդացել։ Գիտէինք նաեւ, որ Փարիզում է ապրել երկար տարիներ, հետեւել է Սորպոնի համալսարանի փիլիսոփայութեան և գրականութեան դասընթացներին։ Լսել էինք նաեւ, որ չատ երկրներում է եղել՝ Պարսկաստան։ Իրաք, Եգիպտոս, Լիբանան, Իտալիա, Զուիցերիա։ 1916ին դասախօսութիւններ է կարդացել Մոսկուայում և Փեթերսպուրգում, իսկ դրանից առաջ՝ Թիֆլիսում և Պաքւում։

Լսել էինք նաեւ, որ նա քանանական Քուսականներին եկել է Երեւան, ծանօթել է այստեղ մի քանի ամիս և վերադարձել Փարիզ ու ոգեւորուած մի գիրք է գրել նաեւ Հայաստանի ու նրա մարդկանց մասին։ Գիրքը մեր ձեռքը չէր ընկել, բայց նրա ռոմանտիկ վերնագիրը՝ «Գրամէթեան Ազատագրուած», հրապուրել մեզ և խորացրել մեր հետաքրքրութիւնը դասախօսի և նրա անձի նկատմամբ։ Ասացին, որ 1933ին եկել է անվերադարձ և հաստատուել Երեւան քաղաքում, իր դասեր՝ Սոֆիի և որդու Հրանտի հետ միասին։

Անհամբեր սպասում էինք նրա առաջին դասախօսութեանը։

Եկաւ ոչ ոք բացակայ չէր։ Մտաւ լսարան, մի ժպտուն հայեացք նետեց բոլորիս վրայ, ինքը նստեց և մեզ էլ առաջարկեց նստել։ Անդրեց, որ այսուհետեւ իր գալու և գնալու պահերին չկանգնենք։

– Կը հասկնամ, որ քառասն խախտում է ընդունուած կարգը, բայց կը նեղուիմ ոտքի կանգնած սեանելով ձեզի։ Այդ կարգը ընդհանրական սովորոյթ մը կը թուի ինձի, ուստի, չատ պիտի խնդրեմ որ անձիս հանդէպ ձեր յարգանքը արտայայտելու այլ ձեւ մը ընտրէք, օրինակ, չուշանաք, զանգը տալուն պէս լսարանն ըլլաք։ Դուք արդէն մեծ, հասուն ուսանողներ էք և կանք պիտի մանէք կարճ ժամանակին, կը յուսամ, ձեզի կարգապահական խրատներ տալն ալ աւելորդ է։

Լռեց։ Եւ անմիջապէս չշարունակեց իր խօսքը։ Ինչի՞ մասին էր մտորում, դժուար է ասել, գուցէ մտածում էր՝ ասի՞, թէ չէ։

Նա այդ ժամանակ վաթսուն տարեկան դեռ չկար։ Գեր կին էր, գեմքի հանգիստ արտայայտութեամբ։ Ջնայած առաջացած տարիքին, աչքերի մէջ երբեմն-երբեմն կրակներ էին կայծկլտում։ Թուխ էր, թանձր չրթունքներով, ուղիղ կեցուածք ուներ։ Առաջին հայեացքից Բլոխային էր յիշեցնում «Բեւեռի Թամասի Տնակը» վէպից, իսկ ընդհանրապէս՝ նստած լինէր, խօսէիս թէ քայլէիս՝ վճռակուռ մի չէշ կար նրա արտաքինի մէջ։

– Սակաւամարդ լսարան կ'երեւաք։ Այսքան էք, թէ բացակայողներ կան։ Ուրեմն այսքան էք։ Պիտի խնդրեմ, որ չբացակայէք, բայց մի պայմանով՝ երբէք առանուկ չզգաք։ Երբէ ձանձրանաք, ձեզի ազատ կ'արձակեմ դասախօսութիւնէրիս յաճախելու պարտադրութիւնից։ Ինձի համար, իմ ամբողջ կեանքիս ընթացքին, պարտադրանքը թուացել է մարդու հոգուն հակառակ։

Առաջին անգամ էինք լսում այդպիսի առաջարկ։ Նախ, մեզ չոյուած զգացինք, երբ ժամանակներ անցան՝ օրեր, մի ամիս, հասկացանք, որ տրուած ազատութեամբ նա աւելի կաշկանդեց մեզ և չեմ յիշում բացակայութեան մը դէպք անգամ, թէեւ նրա առաջարկն անկեղծ էր։

Նա խօսքն առաջ տարաւ և մենք չատ համակրեցինք, պարզապէս սիրեցինք իրեն։

... Ցաջորդ ժամին անցաւ դասախօսութեան։ Բայց այստեղ եւս նա տարբեր էր միւս դասախօսներից։ Աթոռը, որին նստելու էր, քաշեց նստարանից մի կողմ, դէպի անկիւն։ Չդաւարուեց նստարանին, առեւ յարմար դիրք էր ընդունում հանգստանալու համար։ Խօսքի ոչ մի լարուածութիւն։ Զրուցում էր։ Ձայնը հանգիստ էր, հոգու ինչ-որ անկիւններից եկող։

Յիշում եմ այն դասախօսութիւնները, որ նուիրուած էին Գալզաքին, Ֆլոպերին, Զոլային։ Ֆլոպերին համարում էր ճարտար կառուցող, Զոլային՝ հոգեկան աշխարհի խորքերը թափանցող, Գալզաքի հանդէպ իր հիացմամբ չափեր չուներ։

Նա խօսում էր մի հայերէնով, որ խառնուրդ էր արեւմտահայերէնի և արեւելահայերէնի։ Իր խօսքը չատ էր բարեհնչուն, որ ատաղձ հրապուրում էր մեզ։ Խօսում էր էփիքական հանգամանքեամբ, բայց ոչ անտարբեր, թէեւ դժուար որ կահել, թէ ինչ նախասիրութիւններ ունի, ում է գերադասում Ֆրանսին, թէ Ռոլանին։

– Ես պատմում եմ ձեզ, թէ ինչ է իրենց ներկայացնում ֆրանսական գրականութիւնը՝ դարաքակէզից սկսած։ Ես, իբրեւ գեղարւեստական հեզինակ, ինչ որ միտումներ կ'ընդունիմ, ինչ որ միտումներ՝ ոչ, բայց եթէ չընդունածս երեւոյթ է եղած, ազդած է ընթացքի վրայ, իբրեւ դասախօս պարտքս կը համարեմ յիշել, ընորոշել ու գնահատել։

Տարբեր խմբաւորումների մասին խօսելիս, նա անուններ էր տալիս, որ առաջին անգամ էինք լսում և պատմում էր հաւաքոյթներից, հետաքրքրական մանրամասնութիւններ, որոնք կենդանի նկարներ էին հաղորդում ասածին և մենք պատկերացնում էինք փարիզի գրական մթնոլորտը։

Ֆրանսի և Ռոլանի վէպերի մասին խօսելիս և Ափոլիների չափածոյի չուրջ արտայայտուելիս, նա որոշում էր նրանց տեղը գրական ընդհանուր համայնապակերում, պարզում նրանց ազդեցութիւնը։ Ոչ ոք մեր դասախօսներից վէպի վերլուծութեան այդպիսի փայլուն օրինակներ չէր տուել։ Լինելով վիպասանուհի, նա այդ անում էր այնպիսի հմտութեամբ, ինչպէս ժամագործը, որ քանդում և հաւաքում է ժամացոյցի մեխանիզմը։ Երեսնական Քուսականների կեսդարին, նա մեզ Ֆրանսի և Ռոլանի մասին յայտնում էր մտքեր, որոնց հանդիպել եմ երեք և աւելի տասնամեակ յետոյ, այդ վիպասաններին նուիրուած առաւել հետազօտութիւններում։ Ես գոյ և կարդացի «Աստուածները ծարաւի են», «Ժան-Քրիստոֆ», «Կոլա Պրիւնոն», «Դիւթուած Հոգին», «Կրակը»։ Կարդում էի Ափոլինէր, Ժան Ռիչար Պլոկ, Վայեան Քուտիւրիէ։

Բոլորս Չապէլ Եսայեանի ազդեցութեան տակ էինք և կարծում էինք, որ ֆրանսիական գրականութիւնը, մանաւանդ նրա արձակ ճիւղը լաւագոյնն է աշխարհում։

Ծնդրեցինք և նա մեզ կարդում էր Ափոլիների բանաստեղծութիւնները ֆրանսերէն։ Չէինք հասկանում, բայց ախորժալուր ֆրանսերէնը չոյում էր մեր լսողութիւնը։ Չհասկանալով, կարող էինք անընդհատ լսել։

Նա կարդում էր հանգիստ ձայնով, բայց ներշնչանքով, տպաւորութիւնն այնպէս էր, թէ նա յուզուում է կարդալիս, ապրում և համակուում է բանաստեղծի ապրումներով և հիմա այս պահին նրա միտքը տագնապալի տրափում է մի անյայտ զգացումից։

Ընդմիջումներին, երբ փրոֆեսորական դուռը բաց էր, անցնում էինք և աչք գցում մեր փրոֆեսորներին։ Նրանք մեզ համար հեղինակութիւններ էին և մեզ հետաքրքիր էր նրանց տեսնել «անպաշտօն» վիճակում։ Չապէլ Եսայեանը գահաւորակի վրայ նստած ծխում էր։ Դա էլ նորութիւն էր։ Այն տարիներին սովոր չէինք կնոջը ծխելիս տեսնել։ Բայց, զարմանալի բան, մենք այնպէս էինք համոյուած մեր դասախօսով, որ ինչ էլ անէր, մեզ թուում էր ճիշդ ու գեղեցիկ։

Մի երկու անգամ հանդիպեցի գրողների տանը։ Նոյնիսկ կարճ զրոյց ունեցանք մի անգամ։ Հարցը վերաբերում էր Մկրտիչ Արմէնի «Հեղնար Աղբիւր»ին, որի չուրջ տաք վիճաբանութիւններ էին ծաւալուել մամուլում և Եսայեանը, մասնակցելով վէճերին, պաշտպանում էր հեղինակին՝ նրա ընդդիմախօսներից։

Գրողների տանը, հիմա չեմ յիշում, թէ ով, հարցրեց, թէ փարիզի քոմֆորտին սովոր Եսայեանը ինչպէս է դիմանում Երեւանեան կենցաղային անհարմարութիւններին։ Դիմքը լրջացաւ, որին հետեւեց պատասխանը.

– Այդ պակասներն իմ աչքին արժէք չունին, վերելքի ապացոյցները չատ-չատ են ու ես ինձի այս երկրի խանդավառ չինարարներից մէկը կը զգամ։ Գոհացրի՞ ձեզի։

1936 Թուականն էր։ Գրականութեան և արուեստի հարցերի շուրջ բանավէճեր էին կազմակերպուում։ Օրակարգի հարցն էր՝ «Պայքար Նաթիւրալիզմի և Ֆորմալիզմի դէմ»։ Երեւանում զեկուցողը Դրաստամատ Ցէր-Սիմոնեանն էր։

Երեք օր տեւեց։ Գրողները քննադատում էին միմեանց, քննադատում էին իրենք իրենց։ Արժէքները նեժամանելու փորձեր կատարուեցին։ Քննադատութեան ենթարկուած ստեղծագործութիւններից էր Բակունցի «Դերձակները»։ Բայց գտնուեցին մարդիկ, որ պաշտպանութեան տակ առան գրականութեան իսկական երեւոյթները։

(Շար. տես էջ 4)

ՄԱՐԻԷԹԱ ՇԱՀԻՆԵԱՆԻ

ԾՆՆԴԵԱՆ 90-ԱՄԵԱԿԻ ԱՌԹԻԻ

Ապրիլի 2ին (1978) լրացաւ Սովետ· գրող, Լենինեան մըրցանակի դափնեկիր, սոցիալիստական աշխատանքի հերոս Մարիէթթա Շահինեանի ծննդեան 90–ամեակը։

Հանրաճանաչ գրող Մ. Շահինեանը բազմաժանր գրչի տէր է։ Ան վիպասան է, պատմաբան, Ֆաճրաար, գրականագիտութեան հետազօտող։ Եւ իւրաքանչիւր ժանրի մէջ ան ինքնատիպ է։ Սովետական գրողի և քաղաքացիի իտէալական կերպար մըն է ան, որուն կենսագրութիւնը բոլոր ժամանակներու ընթացքին եղած է հարազատ երկրի մեծ կենսագրութեան ռիթմին հետ։ Իր բազմամեայ աշխատանքի բարձունքն է անկասկած «Լենինապատում»ը՝ նուիրուած Վ. Ի. Լենինի կերպարին, քառագրութիւն մը, որուն վրայ այժմ ևս ան կը շարունակէ աշխատիլ։ Շահինեանը պատմական նիւթի հիման վրայ կը մարմնաւորէ մարդկայնական բարձր իտէալը, գեղեցիկ մարդու իտէալը։

Մարիէթթա Շահինեանի գիրքերուն մէջ հիանալիօրէն տրուած է մեր ժամանակի գեղարուեստական հետազօտումը, մարմնաւորուած են այն մարդկանց կերպարները՝ ովքեր սկսան ու իրականացուցին մարդկային հասարակութեան վերակառուցումը։ Եւ Մ. Շահինեանը իրաւացիօրէն կը գրէ·

ՄԱՐԻԷԹԹԱ ՇԱՀԻՆԵԱՆ

«Մեճ ի զուր չեճ ացցի ասխարհում··· չեն կորչի ոչ մեր չաճերը ոչ էլ մեր յիշատակը, որովհետեւ մեր գործերն ու թափուած չաճերը ծուլուած են գծագրերին ու գաղափարճերին, խարհին ու ցեմեճքին, ճոր հասարակութեան ճիւրական եւ մօակութային արժէքներն»։

ՀԱՅԿԱԿԱՆ ԲԱՐԵԳՈՐԾԱԿԱՆ ԸՆԴՀ. ՄԻՈՒԹԻԻՆ

ՀՐԱՒԻՐԱԳԻՐ ԸՆԴՀԱՆՈՒՐ ԺՈՂՈՎԻ

Հայկական Բարեգործական Ընդհանուր Միութեան կեդրոնական Վարչական Ժողովը, այսու կը հրաւիրէ Միութեան բոլոր իրաւասու անդամները ներկայ գտնուելու 65րդ Ընդ՛անուր Ժողովին, որ պիտի գումարուի Շաբաթ, Սեպտեմբեր 30, 1978, առաւօտեան ժամը 10ին, Առաջնորդարանի կիւլլապի կիւլպէնկեան Մշակութային Կեդրոնի Գավուքճեան Սրահին մէջ, 630 Սեքքնտ Եվընիւ, Նիւ Եորք, Ն. Ե., ԱՄՆ։

Ներկայս 65րդ Ընդհ. Ժողովին համար տրուած միակ հրաւիրագիրն է։ Կը խնդրենք հետեւաբար Միութեան յարգոյ իրաւասու անդամներէն, որ անձնապէս Ժողովին ներկայ ըլլան վերոյիշեալ Թուականին և կամ ամենէն ուշը մինչեւ Սեպտեմբեր 6, 1978, իրենց փոխանորդագրերը յանձնեն Հ.Բ.Ը. Միութեան Ընդհանուր Ցնօրէնին, կամ զանոնք ղրկեն հետեւեալ հասցէին։–

Armenian General Benevolent Union
Central Board of Directors
628 Second Avenue, New York N. Y. 10016

ՕՐԱԿԱՐԳ

1. Ներկայացում և վաւերացում 1977 տարեշրջանի ընդհանուր տեղեկագրի։
2. Ներկայացում և վաւերացում 1977 տարեշրջանի ընդհանուր հաշուետուութեան։
3. Մասնակի ընտրութիւն կեդրոնական Վարչական Ժողովի։
4. Մասնակի ընտրութիւն Հաշուեքննիչ Յանձնախումբի։
5. Առաջարկներ և քննարկութիւններ։
6. Գնահատանքի բանաձեւեր։

Ի ԴԻՄԱՑ ԿԵԴՐ. ՎԱՐՉ. ԺՈՂՈՎԻ

Ր. Ֆ. ԿՐԿԿԼՐԻ — Ատենադպիր
Ա. ՄԱՆՈՒԿԵԱՆ — Ատենապետ

Մայիս, 1, 1978
Նիւ Եորք, Ն. Ե.

Ծանօթ. – Կը խնդրուի իրաւասու այն անդամներէն, որոնք չեն կրնար անձնապէս ներկայ ըլլալ Ընդհանուր Ժողովին, իրենց փոխանորդ նշանակել ուրիշ իրաւասու անդամներ։

ՄԵՐ ԲՈԼՈՐ ԹՂԹԱԿԻՑՆԵՐՈՒՆ ԵՒ ԱՇԽԱՏԱԿԻՑՆԵՐՈՒՆ

Նկատի ունենալով թերթիս սահմանափակ սիւնակները, բոլոր գրութիւնները որ մեզի կ'ուղարկուին, ըլլան անոնք թղթակցութիւն, նկարագրութիւն կամ այլ, պարտին ըլլալ կարճ, խտացուած և ամփոփ։

Նկատի ունենալով որ խմբագրութեանս հնարաւոր չէ ամէն գրութիւն ամփոփել, կրճատել և սրբագրել, հետեւաբար բոլոր այն թղթակցութիւնները կամ այլ գրութիւններ՝ որոնք հրատարակութեան պատրաստ վիճակի մէջ չեն ստացուիր, կրնան անհետեւանք մնալ։

ԽՄԲԱԳՐՈՒԹԻՒՆ

ՉԱՐԱԿԻՐ

ՀԱՅԿԱԿԱՆ ՍՓԻՒՌՔԻ ԸՆԿԵՐՈՒԹԵԱՆ ԸՆԹԱՑՔԱՅԻՆ

18 ՄԱՅԻՍ 1978

ՓՈՒԹՊՈԼ

Խ. ՄԻՈՒԹԵԱՆ ԱԽՈՅԵԱՆՈՒԹԵԱՆ ԳԾՈՎ

ԱՐԱՐԱՏ.- ՆԵՖԹՉԻ 1-0

27 Ապրիլ 1978, «Արարատ» Երեւանի «Հրազդան» Մարզադաշտին մէջ, լիկի 4րդ հանդիպումով խաղաց «Նեվթչի»ի դէմ եւ 1-0 յաղթական դուրս եկաւ։ Կոլը նշանակուեցաւ 42 րդ վայրկեանին, փէնալթիէ, Միրզոյեանի ոտքով։

Այս չորրորդ հանդիպումէն վերջ Արարատ 3 կէտ ունի ընդհանուր դասաւորումին մէջ։

ՉԱՊԷԼ ԵՍԱՅԵԱՆ

(Ծարունակութիւն Գ. էջէն)

Չապէլ Եսայեանը ընդարձակ ելոյթ ունեցաւ, քննադատական ոգով խօսեց արեւմտահայերգական գրականութեան մէջ եղած արդի միտումներուն մասին։ Դժուար է այժմ մտաբերել, թէ ի՞նչ էր ասում, բայց յիշում եմ նրա խօսքի այն մասը, որ վերաբերում էր մեր գրողներին՝ Զարեանին, Բակունցին, Զօրեանին, Մկրտիչ Արմէնին։ Չհամաձայնուեց Բակունցին քննադատողներին հետ, ասաց, թէ այնտեղ տեսնում է հումոր, երեւակայութիւն։

Միտս է մնացել, թէ ինչ ասաց Զարեանի մասին։ Գիտէինք, որ նա ընդունում եւ պաշտպանում է Զարեանի մեծութիւնը, բայց այն, ինչ այդ օրն ասաց, բարձրագոյն մի գնահատութիւն էր՝ ընդդէմ բանաստեղծի հակառակորդների։ Բայց դա միեւժամանակ վկայութիւն էր, թէ ինչպէս գրողը երբեմն կարող է բարձրանալ իրենից եւ գրչակից ընկերոջ համար գտնել մեծարանքի խօսքեր, տուների տակ թողնելով սեփական արժէքը։ Լաւ յիշում եմ, որ նրա հանգիստ ձայնի մէջ խստութիւն զգացուեց, երբ ասաց, թէ ապագայում այսօրուայ գրողներից շատերի անունները կը մոռացուեն, նկատի ունենալով նաեւ իրեն, ու թէ յիշուեն, ապա դարձեալ Զարեանի շնորհիւ, որպէս նրա ժամանակակիցները։

Մենք սիրում էինք մեր դասախօսին եւ միշտ անհամբերութեամբ էինք սպասում նրա ժամերին։ Եւ ինչ լոյս էր տեսնում մամուլում կամ առանձին գրքով՝ «Կրակէ Շապիկը», «Սիլիհտարի Գարեղբները», յափշտակում էինք։

... Յիշում եմ վերջին դասախօսութիւնը։ Աւելի շուտ՝ զրոյցը։

– Ակէք ընդմիշտ չընենք։ Համաձա՞յն էք։ Ու եթէ քոյլ տաք՝ ես կը ծխեմ։ Դէմ չէ՞ք։

Ու կարճ դադարից յետոյ։

– Հրաժեշտի օր է այսօր ինձի համար։ Գուցէ այլեւս չհանդիպենք իրարու։ Գուցէ դուք ալ ցրուէք այս մեծ երկրին չորս կողմերը եւ հանդիպէք չատ ուշ կամ բնաւ չհանդիպէք։ Ճի՞շդ է։ Հանեց ծխախոտատուփը, դրեց կողքի սեղանին, գտաւ լուցկին, բայց չծխեց։ Ու խօսեց սրտագին մի լռզուով, ինչպէս մայրը կը խօսի զաւակների հետ, նրանցից անջատուելուց առաջ։ Խօսեց մեր ապագայ զբաղմունքից, խօսեց այն պատասխանատուութիւնից, որ ունի մանկավարժը սովորող երեխաների նկատմամբ։ Խօսեց երկրի ու նրա ապագայի մասին եւ ներչնչեց մեզ այն միտքը, որ նեղուելիս չենք ունենալ, միշտ պայծառ նայենք ապագային, որի համար ապրում ենք եւ գործում, անկախ նրանից, թէ ով մեզանից դրան կը հասնի, ով՝ ոչ։

Գարշ ու յայտնի ճշմարտութիւններ էին դրանք, բայց նա ասում էր այնպէս, որ այլ գոյն, այլ սրբութիւն ու փայլ էին առնում դրանք։ Չեմ համարձակւում իր բառերով յիշել այդ մտքերը, երկիւղ կրելով, որ կը կորցնեն այն անհատական ոգին, որ կենսափորձի, ծով իմացութեան, տաղանդի ու վերապրածի մի հատարակ գումարը չէր։

– Անջատուելէն առաջ խորհուրդ մը կու տամ ձեզի։ պահպանէք հաստարակութեան ընդունած պայմանականութիւնները, որոնք, ծայրայեղութենէն հասած ըլլալով, քաղքենի հոգեբանութեան են մատնած մարդոց, սակայն ձգտեք բնականին։ Չկարծէք ռուսոյական քարոզ կը կարդամ, պարզապէս կը կամենամ, որ մնուքեանը աւելի մօտ ըլլաք եւ ուշադիր՝ ձեր ներքին ձայնին։

Բնորոշ եմ նրա վերջին խօսքը։

– Եթէ հոգեպէս նեղուիք՝ յիշէք, որ կրնամ ձեզի նեղուկ ըլլալ, եթէ նիւթապէս նեղուիք՝ չզլանաք աջակցութեանս ապաւինիլ։

Այս ասելով, նա մօտեցաւ մեր դասընթացի միակ ուսանողուհուն՝ Ալիս Մանուկեանին եւ համբուրեց։

– Ընդունէք, որ բոլորիդ համբուրեցի։

Եւ քայլեց դէպի դուռը՝ ինչպէս միշտ հանգիստ ու խաղաղ, բայց հպարտ մի զգացումով։

ՌՈՒԲԻԿ ԶԱՐԵԱՆ

ԾՆՈՒՆԴ

Ուրախութեամբ կը տեղեկացնեմ, որ Մանթրեալաբնակ մեր բարեկամներուն, Տէր եւ Տիկին Զօհրապ եւ Ռիթա Գազանճեանցներ, բախտաւորուած են աղջիկ երկրորդ զաւակով մը։

Մեր խնդակցութիւնները կը յայտնենք բախտաւոր ծնողքին, մեծ մայրեր՝ Տիկին Գլադիս Գազանճեանին եւ Տիկին Նուարդ Կերիկեանին, ինչպէս նաեւ ընտանեկան բոլոր պարագաներուն։

ԵՐԻՏԱՍԱՐԴԱԿԱՆ

(ԵԳԻՊՏԱԿԱՆ ԴԱՀԿԱՆԱՆՈՎ)

Իրենց սիրելի խնամիին՝ ողբ. Գօզոս Ն. Գայսէրլեանի մահուան քառասունքին առթիւ Տէր եւ Տիկին Տելեմաք Քիւրքճեան (Խարթում) կը նուիրեն.

Այծեմիկի Հանգստեան Տան	300
Աղքատաց Հոգաբարձութեան	300
«Արեւ»ին	200
«Ծուսաբեր»ին	200
«Զահակիր»ին	200

(Ստանալ «Արեւ»էն)

Օր. Վիվիան Թապագեանի ընդ Գր Ռանի Նազլեանի բարեբաստիկ ամուսնութեան ուրախ առթիւ վանի խնդակցութեան Տիար Մեսրոպ Ճիկունեան կը նուիրէ.

«Արեւ»ին	200
«Ծուսաբեր»ին	200
«Զահակիր»ին	200

(Ստանալ Արեւէն)

Օր. Վիվիան Թապագեանի ընդ Գր. Ռանի Նազլեանի ամուսնութեան ուրախ առթիւ Տէր եւ Տիկին Կարապետ Խաչեան եւ ընտանիք կը նուիրեն.

Տիգրան Երկաթին	200
«Արեւ»ին	200
«Զահակիր»ին	200

(Ստանալ Եր. Գալիաքճեանէ)

Իրենց սիրելի կողակցին, մօր եւ մեծ մօր, ողբ. Տիկ. Ատրինէ Մանուկեանի մահուան քառասունքին առթիւ եւ անոր քաղցր յիշատակին Գր. Գրիգոր Մանուկեան եւ զաւակները Մարի, Արթօ եւ Մանիկ կը նուիրեն.

Վ. Գօզոս-Գեորգս	
Եկեղեց. պայծառութեան	100
Աղեք. Հայ Աղքատախնամին	100
Գօզոսեանի Ճաշի սեղանիը	200
Տիգրան Երկաթ	
Մշակ. Միութեան	200
Աղեք. Ակումբին	100
«Արեւ»ին	100
«Ծուսաբեր»ին	100
«Զահակիր»ին	100

(Ստանալ Աղեք. Ազգային Առաջնորդարան Գր. Ալեքսան Զիլինկիրեանէ)

ՀԱՅԿԱԿԱՆ ԸՆԹԵՐՑԱՍՐԱՀԻՆ

Տէր եւ Տիկին Զօհրապ եւ Ռիթա Գազանճեանի (Մոնթրէալ) աղջիկ երկրորդ զաւակով մը բախտաւորուած ըլլալնուն ուրախ առթիւ փոխան չնորհաւորական հեռագիրի կը նուիրեն.

Տէր եւ Տիկ. Նուպար Կերիկեան	200
Տէր եւ Տիկ. Զաւէն Գալաեան	200
Օր. Լիւսի Կերիկեան	100

Գր. Վահէ Զ. Գալաեանի ընդ Օր. Վարդուհի Գ. Եահպէնեէեանի բարեբաստիկ ամուսնութիւնը կը չնորհաւորեն եւ առ այդ կը նուիրեն.

Տէր եւ Տիկին	
Եդուարդ Աւագեան	300
Տիար Հայկ Փիլիպոսեան	100

ՀՈԳԵՀԱՆԳԻՍՏ

Այրի Տիկին Անոյշ Գալաեան, Տէր եւ Տիկին Թագուր Սրապեան եւ զաւակը (Լոս Անճելըս), Տէր եւ Տիկին Մարտիրոս Գալաեան եւ զաւակը, Տէր եւ Տիկին Վահէ Վարժապետեան եւ զաւակը, Տէր եւ Տիկին Սարգիս Գալաեան, Տէր եւ Տիկին Զաւէն Գալաեան, Տէր եւ Տիկին Սարգիս Ածիկեան եւ զաւակները՝ Օհան եւ Հայկ (Երեւան), Տէր եւ Տիկին Ճանթ Գալաեան եւ զաւակները (Մոնթրէալ), Տէր եւ Տիկին Սեզար Ռուշտի եւ զաւակը (Թորոնթօ), Տէր եւ Տիկին Դանիէլ Ճէճեան եւ զաւակները (Ազեքս.), Տէր եւ Տիկին Վահէ Գալաեան եւ համայն սգակիր պարագաները կը ծանուցանեն՝ թէ յառաջիկայ կիրակի, 21 Մայիս 1978, կ. ա. ժամը 10ին, Գահիրէի Ս. Գրիգոր Լուսաւորիչ եկեղեցիին մէջ, յետ աւարտման Ս. Պատարագի, հոգեհանգստեան պաշտօն պիտի կատարուի իրենց սիրելի ամուսնոյն, հօր, մեծհօր, եղբօր, տաքրոջ, քեռայրին, հօրեղբօր եւ ազգականին՝

ՈՂԲ. ՆՈՒՊԱՐ ՊԱԼԱԵԱՆԻ

Մահուան Զ. տարելիցին առթիւ։

Հանգուցեալին յիշատակը յարգողներէն կը խնդրուի ներկայ գտնուիլ։

ՀԱՅԿԱԿԱՆ ԸՆԹԵՐՑԱՍՐԱՀ

ԳԱՀԻՐԷ

ԱՄԷՆ ՕՐ, ԲԱՑԻ ԿԻՐԱԿԻ ՕՐԵՐԷ

ԹԵԹԵԻ ՃԱՇԻ ՍՊԱՍԱՐԿՈՒԹԻՒՆ

Հինգշաբթի, 18 Մայիս 1978, կ.ե. ժամը 9ին

ԹԵԹԵԻ ՃԱՇԻ ՍՊԱՍԱՐԿՈՒԹԻՒՆ

ՀԱՄՊԸՐԿԸՐ, ԹԱՊՈՒԼԷ, ԳԵՏՆԱԽՆՁՈՐ ԵՒ ՃԵԼԻ ԽՆՁՈՐՈՎ

ՏԱՐԵԿԱՆ ԸՆԴՀԱՆՈՒՐ ԺՈՂՈՎ

Հայկական Ընթերցասրահի տարեկան անդամական Ընդհ. Ժողովը տեղի պիտի ունենայ Հինգշաբթի, 1 Յունիս 1978 կ. ա. ժամը 8ին, սրահիս մէջ։

ՕՐԱԿԱՐԳ.–

1. — Ընթերցում եւ վաւերացում նախորդ Ընդհ. Ժողովի տեղեկագրութեան։

2. — Ընթերցում վարչութեան 1977 տարուայ բարոյական հաշուեկշիռին։

3. — Ընթերցում եւ վաւերացում 1977 տարուայ նիւթական հաշուեկշիռին։

4. — Ընթերցում հաշուեքննիչի տեղեկագրին։

5. — Ընտրութիւն հաշուեքննիչի։

6. — 1978 տարուայ պիւտճէի վաւերացում։

ՄԱՆՕԹ.– Վերոյիշեալ ժամուն մեծամասնութիւն չգոյանալու պարագային, Ժողովը կը յետաձգուի մէկ ժամով, որմէ ետք Ժողովը օրինաւոր կը նկատուի։

ՎԱՐՉՈՒԹԻՒՆ

ՇԱԲԱԹ. 3 ՅՈՒՆԻՍ 1978

ԳԻՇԵՐԱՑԻՆ ԶԲՕՍԱՊՏՈՑՏ ԴԷՊԻ

KIMOLAND

(Մանրամասնութիւնները յաջորդիւ)

ՓԻՆԿ - ՓՈՆԿԻ

ՀԱՅԿԱԿԱՆ ՄԻՋԱԿՈՒՄԲԱՑԻՆ ՄՐՑԱՇԱՐՔ

«ՆՈՒՊԱՐ ՊԱԼԱԵԱՆ»

Բ. ՉԱԼԵՆՁ ԲԱԺԱԿԻՆ ՇՈՒՐՋ (Գ. ՏԱՐԻ)

ՆՈՒԻՐՈՒԱԾ ԸՆԿԵՐ ԵՐՈՒԱՆԴ ՊԱԼԵԱՆԻ ԿՈՂՄԷ (ՊԷՅՐՈՒԹ)

ՉՈՐԵՔՇԱԲԹԻ 5 ՅՈՒԼԻՍԷՆ՝ ՇԱԲԱԹ 8 ՅՈՒԼԻՍ 1978

ՄԱՍՆԱԿՑՈՒԹԵԱՄԲ ԳԱՀԻՐԷԻ ԲՈԼՈՐ ԱԿՈՒՄԲՆԵՐՈՒՆ

(Մանրամասնութիւնները յաջորդիւ)

ԲԱԺԱՆՈՐԴԱԳՐՈՒԹԻՒՆ

	Պարզ փոստ	օդային փոստ
Եգիպտոսի բաժանորդներէն	200 Ե.Դ.	—
Սուտանի «	200 Ս.Դ.	300 Ս.Դ.
Լիբանանի «	—	20 Լ.Ո.
Սուրիոյ «	—	25 Ս.Ո.
Եւրոպայի, Ամերիկայի, Գանատայի, Աւստրալիոյ եւ այլ երկիրներու բաժանորդներէն	12 Տոլար կամ 8 Սթերլին	25 Տոլար

ԶՈՒԱՐՃԱԼՒՔՆԵՐ

Ֆութպոլի իթալական ազգային խումբը պատուիրան մասնած էր Ֆրանսական ազգային խումբը։ Մրցումին վերջ երկու խմբապետները խօսեցան իրարու հետ։

— Մենք յաղթեցինք, որովհետեւ մրցումին առաջ Ասունծոյ աղօթած էինք յաղթանակի համար, – ըսաւ Իթալական խումբին պետը։

— Ձեմ հասկնար,– պատասխանեց Ֆրանսականին խմբապետը, մենք ալ աղօթած էինք։

— Այո, պատասխանեց միւսը, աղօթեցինք, բայց դուք Ֆրանսերէն լեզուով աղօթեցիք։

***

Հայրը իր զաւակը տարած էր բենիսի մրցում մը դիտելու։

Միջոց մը տղան նայեցաւ որ գնդակը ուղղակի իրենց վրայ կու գար։ Իսկոյն գլուխը ետդին ճոեց եւ իմզիմը փրկեց։ Բայց գնդակը գնաց եւ պայթեցաւ ուղղակի հօրը աչքերուն մէջ։

Հայրը գոյացաւ եւ ուժով ապտակ մը իջեցուց զաւկին երեսին։

— Ասիկա կը տորվեցնէ քեզի՝ որ ինչ կը ճօճանակէ գնդակին վախնալ։

844

ՉԱՀԱԿԻՐ

ԱԶԳԱՅԻՆ ԳՐԱԿԱՆ ԸՆԿԵՐԱՅԻՆ ԵՒՐԹԹԵՐՔ

Հրատարակատէր — ԱՃԱՏ ՍԵՐՈՎԲԵԱՆ
Պետականատէր խմբագիր — ՍԱՐԳԻՍ ԳԱԼԱԵԱՆ

ՆՈՐ ՇՐՋԱՆ ԹԻՒ 717 — ՀԻՆԳՇԱԲԹԻ 25 ՄԱՅԻՍ 1978

چاهاكير
جريدة أسبوعية
ص.ب ٢١١١ بالقاهرة ج.ع.م - ت ٩١٥٠١٣
صاحبة الامتياز : السيدة عايدة سيد بيان (بالالبان)
TCHAHAKIR
HEBDOMADAIRE ARMENIEN
B.P. 2111 Le Caire (R.A.U.) · Tél. 915013
Adresse Télégraphique TCHAHAKIR, Cairo
Rédacteur en chef : SARKIS BALAYAN

Հիմնուած 1948
Տպաքանակ 3000

ՀԱՏԸ ՁԵՌԲԻ 4 ԵԳ. ԴՀԿ. կամ 25 ԼԻԲ. ԴՀԿ.

عدد رقم ٧١٧ – الخميس ٢٥ مايو ١٩٧٨

ԱՆՄԱՀՆԵՐ

ԱՆՏՈՆ ՉԵԽՈՎ

ՏՈՔԹ. ԲԻԷՌ ՏԸՊՐԷՅ
Հայացուց՝ ՉԱՐՈՒՀԻ ԱՐՇԱԿՈՒՆԻ

«Բժշկութիւնը իմ օրինաւոր կինս է իսկ գրականութիւնը՝ հոմանուհիս...» Երբ Չեխով այս բառերը կը գրէր, մատները արդէն կը պրպտէին իր հիւանդներուն տկարութիւնները տասնըմէկ տարիէ ի վեր, իսկ գրել սկսած է տասը տարիէ ի վեր... երկու սէրերը միասին ծնած են խանդոտ ու ներդաշնակ. պիտի գտնուի՞ն արդեօք երկու կիներ նոյնպէս հաւասարապէս սիրուած, հասկցուած և որոնց համար մարդ մը կարենայ ըսել. «Եթէ մէկը ծանծրացնէ զիս, կ'երթամ միւսին հետ անցընելու գիշերը... ասոնցմէ ոչ մէկը քան մը կը կորսնցնէ իմ անհաւատարիմ ընթացքէս...»

Չեխով 28 տարեկան է և արդէն փնտռուած բժիշկ մը, անյագ և հետաքրքիր. կարելի չէ խորհիլ թէ օր մը կրնայ բաժնուիլ անկէ. և սակայն արդէն հրատարակած է այդ միջոցին 6 հատորներ, փուճիկի մրցանակը շահած, նշանաւոր է ան:

Միւնոյն ատեն իր դարմանումները կը շարունակէ համբերութեամբ և մանաւանդ խզմտանքով այն վար դասակարգի հիւանդներուն՝ որոնք պիտի չվճարէին իր այցեգինը, ինք յանկարծ պատուհանէն դուրս նայի դէպի անցնող կառքի մը, ան ցաւին կամ արեւին, չորս կողմը գաշտեր կան, անտառներ, փոսեր ուրկէ չուրը կը ժայթքէ և բոլոր այս մարդոց, այս բաներուն քանկագին գոյութիւնը պէտք է արտայայտել...

Հանճարի վայրկեան, հանճարի զգօսանք՝ որ գինքը հոմանուհիին կ'առաջնորդէ:

Երկար տեսնէ ի վեր այլեւս այն պզտիկ մանչը չէ, որ շարունակ ծեծ կուտէր հօրմէն՝ Թականրոգի նպարավաճառէն. Այլեւս այն տղան չէ առանց մանկութեան և – Ջարլըս Տիքընսի պէս – բանտին գուռը հօրը սպասող և կամ խմիչքի շիշերով բեռնաւոր խրճիթի մը սեղանին առջեւ. բոլոր ասոնք հեռու են հիմա, շատ հեռու, կեանքին միւս ծայրը գտնուող աղ-պղպեղ մօրուքով նալբեայի հիւծախտաւորին համար:

Հիմա տասը տարիներ պիտի անցնին, որոնք իր կեանքին ամենէն բազմազբաղ, արդիւնաւոր տարիները պիտի ըլլան. հազիւ ուշադրութիւն պիտի ընէ այն նեղացուցիչ հազին և ատեն ատեն արիւնով արատաւորուած իր թաշկինակին, ձամբորդութիւններ ունի կատարելիք, եթէ Մոսկուա չէ իր գրած քաոտերգութեանց ներկայացումներուն հսկելու, անպայման կարգ մը շրջաններու մէջ իր հիւանդներով շրջապատուած է՝ յաղթահարելու համար քոլերային, տիֆին... յետոյ հակառակ չատերու ազդարարութեան, անցնիլ Սիպերիա մաս մաս և քոլերայի ամենէն տարածուն շրջանին

– այդ կանայ աչքերով քոլերային... յետոյ կ'անցնի Սախալին, ուր որոշած է տեսնել ու նկարագրել քիարանք. ի՜նչ փորձ, և սակայն կը տոչորի այդ փափաքէն. «կ'ուզեմ ապրիլ 6 ամիս այնպէս ինչպէս չեմ ապրած տակաւին». կ'ուզէ տեսնել աշխարհի ամենէն անիծեալ կղզին, ամենէն անժառանգ հողը... կը վերադառնայ յոգնասպառ, ընկճուած բոլոր տեսածներէն, կրելով ծանր խոցոր պայուսակ մը նօթերու, փաստերու, որոնք օր մը պիտի կրեն «Սախալինի կզզին» վերտառութեամբ հատորներ. քլինիքի մը պէս անառարկելի վկայութիւններով:

Այս դժոխքէն վերջ դրախտ ճամբով վերադարձ. Հնդկաց ովկիանոս, Սեյլան, ուր կը վարձատրէ ինքզինքը արմաւենիի անհատնում ծառերով և պղընձագոյն կիներով. Ճետոյ կը ճամբորդէ Եւրոպա, կը տեսնէ Վիեննան, Փարիզը, «կապոյտ աչքերով գրաւիչ Վենետիկը, որ բարև կու տայ քեզի»:

Կը վերադառնայ Մոսկուա, «յոգնասպառ՝ 6 արար պարող պարուհիի մը և 8 նկար գծող նկարիչի մը պէս»: Կ'երեւայ թէ իր յաջողութիւնները կարգ մը մարդոց կողմէ թշնամութիւն կը ստեղծեն իր վրայ «օ՜հ, այս մզլոտ գաղափարները». Գիւղ մը կը քաշուի և հաճոյքով կալւած մը կը գնէ (Թոլսթոյի համար քրէական մեղք մըն էր

(Շար. տես էջ 3)

ՀԱՆՐԱՔՈՒԷԻՆ ԱՐԴԻՒՆՔՆԵՐԸ

Ժողովուրդը զանգուածապէս «ԱՅՈ» ըսաւ Ազգային Միասնականութեան համար

Ինչպէս մեր անցեալ թիւով գրած էինք, Կիրակի, 21 Մայիս 1978, Եգիպտոսի ամբողջ տարածքին վրայ տեղի ունեցաւ հանրաքուէի գործողութիւնները:

Նախագահ Անուար էլ Սատաթ ժողովուրդը հանրաքուէի հրաւիրեց, իր կարծիքը արտայայտելու՝ երկրին ներքին ճակատին միասնութիւնը եւ ընկերային խաղաղութիւնը խանգարել փորձողներուն հանդէպ առնուելիք միջոցառումներու մասին:

Ներքին Գործոց նախարար Պր. Նապաուի Իսմայիլի կողմէ եղած յայտարարութեամբ կը տեղեկացնէր, որ ծուրջ 11 միլիոն քուէարկելու իրաւունք ունեցող անձերուն 85,4/՝ տոկոսը մասնակցած է հանրաքուէին, եւ մասնակցողներուն 98,9/՝ տոկոսը «Այո» ըսած է, համաձայն գնուելով նախագահին առաջարկած միջոցառումներուն, որոնք կը դասակարգային պայքարը, ընդմէջ, անասունածութիւնը, աւտապետութիւնը, ռամկավար սկզբունքներու ջահագործումը, այն անձերը՝ որոնք խաղաղական կեանքը տակնուվրայ կ'ընեն եւ այն լրագրողները՝ որոնք Եգիպտոսի դէմ կը գործեն:

Այս առթիւ վարչապետ Մամտուհ Սալեմ յայտարարեց, որ հանրաքուէն ոչ մէկ կերպով չազդեր ռամկավարութեան իրագործման, ոչ ալ նոր կուսակցութեանց կազմութեան: Բայց, աւելցուցած է ան, կուսակցութիւնները պարտին ենթարկուիլ այն երեք սկզբունքներուն՝ որոնք են՝ ազգային նպատակի միասնականութիւնը, ընկերային խաղաղութիւնը եւ ռամկավարական ընկերվարութիւնը:

ՍԱՐՏԱՐԱՊԱՏԻ ՀԵՐՈՍՆԵՐՈՒՆ ՀՈԳԻՈՑ Ի ՅԻՇԱՏԱԿ ՀՈԳԵՀԱՆԳԻՍՏ ԳԱՀԻՐԷԻ ՄԷՋ

Քանի մը տարիներէ ի վեր համազգային ոգնի վերածուած է՝ 1918 թուականին Սարտարապատի յաղթանակին տարեդարձը և ամենուրեք հայ եկեղեցիներուն մէջ կը կատարուի հոգեհանգստեան մատնաւոր պաշտօն՝ ի հանգիստ հոգւոց այն հերոսներուն, որոնք ինկան ազատագրական և ճակատագրական այդ կռիւին ընթացքին:

Գահիրէի մէջ անցեալ Կիրակի, 21 Մայիս 1978, կ.ա. ժամը 11ին, յետ աւարտման Ս. Պատարագի կատարուեցաւ հոգեհանգստեան պաշտօն ի յիշատակ Սարտարապատի հերոսներուն: Նոյն օրը նաեւ հոգեհանգստեան պաշտօն կատարուեցաւ ազգային-հասարակական գործիչ ողբ. ընկեր Նուպար Գալեանի մահուան 6րդ տարելիցին առթիւ, ինչպէս նաեւ ողբ. կարինէ Փախչանեանի և ողբ. Արթին Թրլեանի մահուանց ա. տարելիցին առիթներով:

Պատարագեց և իմաստալից քարոզ մը խօսեցաւ Առաջնահայոց հոգեւոր հովիւ Սրբ. Տ. Օշական Քհնյ. Աչըգեանը, որ արձակուրդով Գէյրութ իր ճամբորդութեան ընթացքին, քանի մը օրերու համար Գահիրէ կը գտնուէր:

Արժանապատիւ Տէր Հայրը իր քարոզին մէջ վեր առաւ Սարտարապատի ճակատամարտին անդրադարձը հայ ժողովուրդի պատմութեան և վերապրումի գծով ու ոգեկոչեց յիշատակը բոլոր անոնց՝ որոնք հերոսաբար մահացան այդ ճակատամարտին ընթացքին, իր քարոզին վերջաւորութեան, Տէր Հայրը անդրադարձաւ նաեւ ափիւռքի մէջ անձնագոհ այն հայերուն մասին, որոնք իրենց կեանքը հերոսաբար կը զոհեն ի նպաստ հայապահպանումի վսեմ գործին, ազգային և հասարակական իրենց ծանր աշխատանքներուն պատճառաւ վաղաժամ կը բաժնուին կեանքէն, ուստի նշեց անոնցմէ ողբ. Նուպար Գալեանը, որուն մահուան 6րդ տարելիցին առթիւ եւս հոգեհանգստեան պաշտօն կը կատարուէր այդ օրը:

Պատարագին երգեցողութիւնները կատարեցան «Շնորհալի» երգչախումբին կողմէ, վարվարութեամբ Մօ. Եդ. Յակոբեանի և երգեհոնահարութեամբ Տիկին Շամիրամ Դարմանեանի:

Նշենք նաեւ, որ երկու ծաղկեպսակներ ուղարկուած էին Սարտարապատի հերոսներուն ի յարգանս, մին՝ Գահիրէի Ազգային Իշխանութեան անունով, իսկ միւսը՝ «Ցուսաբեր» չրջանակին կողմէ:

Շնորհաւորական Հեռագիր Նախագահ Անուար էլ Սատաթի ՊԱՇՏՕՆԱԿԱՆ ՀԱՂՈՐԴԱԳՐՈՒԹԻՒՆ

Ներքոյիշեալ շնորհաւորական հեռագիրը, 15 Մայիսի պաշճալի յեղափոխութեան տարեդարձի առիթով ղրկուեցաւ Եգիպտոսի իմաստուն եւ օտս սիրուած նախագահ, Տիար Անուար էլ Սատաթին:

Տիար Նախագահ,

Եգիպտոսի հայ հայրենակիցներու, մեր Թեմական ժողովի անդամներու և իմ կողմէս Ձեզի և Ձեր միջոցաւ օրհնեալ Եգիպտոսի ժողովուրդին ու ամբողջ Արաբական աշխարհին համար, 15 Մայիսի Ծեղափոխութեան առթիւ ընդունեցէք շնորհաւորութիւններ: 15 Մայիսը փրկեց և սրբագրեց 23 Յուլիսի սկզբնական յեղափոխութեան վեհ սկզբունքները, յաղթանակ տանելով ուժի եպերելի կեդրոններուն վրայ:

15 Մայիսի յեղափոխութիւնը եգիպտացի ժողովուրդին վերադարձուց իր արժանապատուութիւնը, ազատութիւնը, կորզուած փայլուն ապագան: Կարողացաւ յաղթութիւնը տանիլ ամբարտաւանացեալ թշնամիին դէմ 10 Ռամատան Թուականին, կործանելով թշնամիին անյաղթելի բանակ ունենալուն առասպելը: Այս յեղափոխութիւնը սխալներ սրբագրեց, փառաւորեց Եգիպտոսի անունը, ընթանալով դէպի կանանչ յեղափոխութիւն:

Աստուած յաջողցնէ Ձեզ և Ձեզմով ժողովուրդին յոյսերը Ձեզ պահպանէ և շնորհէ երկար, առողջ կեանք, որպէսզի վայելէք Ձեր սկսած խաղաղութեան ճանապարհով իրագործելի պտուղներն ու արդիւնքները:

ՋԱԻԼՆ ԵՊՍ. ՉԻՆՉԻՆԵԱՆ
ԱՌԱՋՆՈՐԴ ՀԱՅՈՑ ԵԳԻՊՏՈՍԻ

ԱՆՑԵԱԼԻ ՁԵՌԱՐՈՒԵՍՏՆԵՐ

ԿՈՒՏԻՆԱՅԻ ՅԱԽՃԱՊԱԿԻՆԵՐԸ

Կոմիտաս Վարդապետ իճմճակենսագրութեան մէջ իր ծննդավայրը եղող Կուտինայի մասին (Քէօթահիա) կը գրէ.– Հին հայ ընտանիքներ հայկական Զոր ցեղէն գաղթած են 17րդ դարու վերջերը Դողրը գաւառի Զոնոյ գիւղէն։ Կուտինայի յախճապակեգործութիւնը վաղուց համաշխարհային համբաւ վայելած է, բայց մատենագրական տեղեկութիւններ որոշ լոյս չեն սփռեր անոր ծագման մասին: Կաստոն Միժէօն իր ուսումնասիրութեանց մէջ ակնարկութիւն մը ունի, Կուտինան իբր հին եւ կարեւոր կեդրոն ճկատելով այդ արուեստին մէջ, իսկ Էվլիա Չելէպի կը յիշէ Կուտինայի սկահակները, փարչերը ու կ'աւելցնէ՝ թէ խաղտը երեք եկեղեցի եւ երեք հայոց թաղեր ունէր։

Այդ յախճապակիներէն ճնագոյնը պատարագի սուրակ մըն է, որ կը կրէ 1510 թուականը· կապոյտ եւ ճերմակ զարդաճոմով, ան մաս կը կազմէ Կոմտանճի հաւաքածոյին եւ ուր կը կարդացուի «ի յիշատակ Ծառուքիւն, չինի Քէօթահիացի»: Կարգ մը պատմական նուաճումներ եւ գաղթեր կը յատկանշեն արդէն այդ արուեստին ճնագոյն բնոյթը: Սելճուխեան օրջաններէ, Հայաստանէն Կուտինա անցած հայեր բերած են գունդ բուռներ, բայց գիտենք թէ յախճապակեգործութիւնը տարածուած էր արդէն Հայաստանի մէջ։ Անոր աւերակներէն գտնուած են նմոյշներ, որ կը փաստեն այդ արուեստին զարգացումը Հայաստանի մէջ. նոյնպէս Ուրճկայի պէս հայաբնակ կեդրոններ ունեցած են բուռանոցներ։ Հաւանական է որ ապակեգործութիւնը ունեցած բլլայ բնիւր նմոյշներ 14րդ դարուն իսկ Հայաստանի մէջ: Կուտինանայ յախճապակեգործական նմոյշներ կան 18րդ դարէն աւանդ, Ուռսաղէմի Ս. Ցակոբ վանքը: Ս. Էջմիածնի դասերու երկու հանդիպակաց սիւներուն վրայ գծուող երկու տարբ հառակուսի զարդանկարներ, 1719 թուակիր։

Կը նշենք յիշատակութիւններ, ինչպէս՝ «ի յիշատակ ի դուռն Ցարութիւն, չինի Քէօթահիացի Աբրահամին և որդւոյն» կամ «ի յիշատակ Քէօթահիացի Մուրատ որդի...» եւլն.։ Ըստ երեւոյթին Ս. Ցարութիւն տաճարի նորոգութեան առթիւ նուիրուած են 1719 թուին Կուտինանայերէ: Կը յիշուի նաեւ Եղիա վարդապետ Կեսարացիի անունը, որ 1712ին Ս. Ցակոբայ վանքի եւ Ս. Էջմիածնի տաճարի ներքին պատերը զարդարել կուտայ Կուտինայի աղիւսներով: Վենետիկի վանքին ճնագոյն Կուտինանայ յախճապակի պնակը կը կրէ նաեւ 1719 թուականը Աբրահամ վարդապետի անունով. Ս. Ղազարու հաւաքածոն կը սեպհայ կարեւոր առաջնութիւն՝ Կուտինայի արուեստի անօթներու հաւաքածոյով մը։

Նիւ Եորքի մէջ Ցար. Հազարեանի սեփականութիւնն է յախճապակեայ յիշատակարան մը։ Ս. Ղազարի մէջ կայ խնկաման մը, 1740ին ընծայուած, ուր կը յիշուի՝ «Ս. Սարգիս եկեղեցիին Աստուածատուրի որդի – Ցակոբին»։ Կայ նաեւ վեցթեւանի հրեշտակի գլուխը որ կ'երեւի կանթեղի գունտերուն վրայ։ Մեսրոպ Սրբազան Նշանեան հաւաքած է Ս. Տեղեաց վանքերէն նիւ կանթեղագունտեր ու փոխադրած Ս. Ցակոբայ վանքապատկան հնութեանց մօտ։

Կան նաեւ կիսաւարեալ գունտեր, դեղին կամ կանաչ, ընծայած հաւանաբար մզկիթներու կանթեղներու համար։ Ս. Ղազարու հաւաքածոյին կայ սափրիչի մեծաւարժէք կոճ մը, իբր ասխարհական անօթ, 1745ին ընծայուած։

Հետաքրքրական է, որ 1700-ական թուականներ հայ, եկեղեցիները կը զարդարուին յախճապակեայ զարդերով, ինչպէս Նոր Ջուղայի Ամենափրկիչ վանքի տաճարը զարդարուած է նոյնպէս 1701 թիւը կրող յախճապակիներով։ Կայ՝ Մոզուց Սրկրպագութիւն 1611 թուով – Ս. Գեորգ եկեղեցւոյ մուտքին։

Կը վկայուի, որ Սեբաստիոյ Ս. Նշան եկեղեցւոյ ներքին որմերը ու սիւները կիսով զարդարուած են Քէօթահիոյ յախճապակիներով: Կը կարծուի նաեւ, որ Գաղատիոյ Ս. Աստուածածնայ վանքին տաճարի աւագ խորանը եւ ներքին պատերը զարդարուած են նոյն յախճապակիներով։

Կեսարիոյ Մուճաստունի Ս. Աստուածածնին եկեղեցւոյ մասին է որ, կը կարծուի, Առշակ Ալպոյաճեան գրած բլլայ, երբ կը վրկայէ թէ անոր աւազանի սեղանին ասիճանին վրայ կան Կուտինայի յախճապակեայ առձանագրութիւններ: Նոյնպէս Կեսարիոյ Ս. Կարապետի գերեզմանի մատուռն ալ զարդարուած է նին յախճապակիներով։

Վենետիկի վանքին ուրիշ արժէքաւոր նմոյշներէն է երկարավիզ սափոր մը – Գույումնի գահ Խոճա Բրմա, Մուճարեմ 1214, որ կը համապատասխանէ 1799 թուին։

Հոս-հոն, եւրոպական հաւաքածոներու մէջ կը յիշուին յախճապակեայ իրեր։ Հալէպի Ս. Քառասնից եկեղեցին ալ ունի նմոյշներ հայերէն արձանագրութիւններով, կրած 1711 թուականը: Այս նիւթերը որ դիւրաբեկ են, դժուար կը թուի որ մեզ հասած բլլան բաւական քիւն : Եկեղեցիներու մէջ նոյնիսկ կարելի է հանդիպիլ նորոգուած անօթներու։

Եւրոպական նրբարուեստի սիրահարներու պահանջը կարեւոր է եղած Կուտինանայ յախճապակեայ դասի սուրճի եւ թէյի գաւաթներու համար։ Անոնց նրբութիւնը մղած է Ֆրանսացի հընացագէտ մը կոչելու զանոնք Չինապակի: 17րդ դարու վերջերը Ֆրանսայի մէջ կը ջանային պատրաստել այդ չինապակիները:

Կուտինանայ յախճապակիներու հնութեան արժէքի խնդրով աշխարհ հազիւ յիսուն տարի է որ սկսած է հետաքրքրուիլ։

Փարիզ, 1977 ՋԱՐԵՀ ՍԱՐԵԱՆ

(Ամփոփոյք՝ քաղուած Ց. Բիւրեանի ուսումնասիրութենէն, որ լոյս տեսած է Ս. Ղազար, 1947ին, մէկ հանդէսի մէջ։)

ՀԱՅԿԱԿԱՆ ԲԱՐԵԳՈՐԾԱԿԱՆ ԸՆԴՀ. ՄԻՈՒԹԻՒՆ

ՀՐԱՒԻՐԱԳԻՐ ԸՆԴՀԱՆՈՒՐ ԺՈՂՈՎԻ

Հայկական Բարեգործական Ընդհանուր Միութեան կեդրոնական Վարչական Ժողովը, այսու կը հրաւիրէ Միութեան բոլոր իրաւասու անդամները ներկայ գտնուելու 65րդ Ընդհանուր Ժողովին, որ պիտի գումարուի Շաբաթ, Սեպտեմբեր 30, 1978, առաւօտ ժամը 10ին, Առաջնորդարանի Կիւլլապի Կիւլպէնկեան Մշակութային Կեդրոնի Դավութեան Սրահին մէջ, 630 Սեքքնտ Էվընիւ, Նիւ Եորք, Ն.Ե., ԱՄՆ։

Ներկայս 65րդ Ընդհ. Ժողովին համար տրուած միակ հրաւիրագիրն է, կը խնդրենք հետեւաբար Միութեան յարգոյ իրաւասու անդամներէն, որ անձնապէս ժողովին ներկայ ըլլան վերոյիշեալ թուականին եւ կամ ամէնէն ուշը մինչեւ Սեպտեմբեր 6, 1978, իրենց փոխանորդագրերը յանձնեն Հ.Բ.Ը. Միութեան Ընդհանուր Ցնօրէնին, կամ զանոնք ղրկեն հետեւեալ հասցէին.–

Armenian General Benevolent Union
Central Board of Directors
628 Second Avenue, New York N. Y. 10016

Ο Ր Ա Կ Ա Ր Գ

1. *Ներկայացում և վաւերացում 1977 տարեշրջանի ընդհանուր տեղեկագրի։*
2. *Ներկայացում և վաւերացում 1977 տարեշրջանի ընդհանուր հաշուետուութեան։*
3. *Մասնակի ընտրութիւն Կեդրոնական Վարչական Ժողովի։*
4. *Մասնակի ընտրութիւն Հաշուեքննիչ Յանձնախումբի։*
5. *Առաջարկներ և թելադրութիւններ։*
6. *Գնահատանքի բանաձեւեր։*

Ի ԴԻՄԱՑ ԿԵԴՐ. ՎԱՐՉ. ԺՈՂՈՎԻ

Ր. Ռ. ԿՐԿԿՐԻ *Ա. ՄԱՆՈՒԿԵԱՆ*
Ատենադպիր *Ատենապետ*

Մայիս, 1, 1978
Նիւ Եորք, Ն. Ե.

Յանձն. – Կը խնդրուի իրաւասու այն անդամներէն, որոնք չեն կրնար անձնապէս ներկայ ըլլալ Ընդհանուր Ժողովին, իրենց փոխանորդ նշանակել ուրիշ իրաւասու անդամներ։

ՌԱՖՖԻԻ ՄԱՀՈՒԱՆ 90 ԱՄԵԱԿԻՆ ԱՌԹԻԻ
«ՉԱՅՆ ՏՒՐ ՈՎ ԾՈՎԱԿ»Ի ՅՕՐԻՆՄԱՆ ՄԱՍԻՆ ՅՈՒՇ ՄԸ

ԽՈՍՐՈՎ ԹԻԹԻԻՆՃԵԱՆ

Ստորեւ, որպէս յօդուած իմ յուշերէս կ'արտագրեմ, «Հսկաներու հետ դէպի Աղթամար», վերնագրով գլուխէս հատուած մը, *Անմահներու հետ Վասպուրական աշխարհին մէջ*, հատորէն, որ տպագրուած է Պէյրութ, 1974 թուին, Սեւան տպարանէն:

«Ցաջորդ առաւօտ միջօրէի ժամին էր որ նահանճաշի կ'իջնէի, վանքը կարծես թէ գատարկուած ըլլար։ Իշխան և Առաքել աղան (Կայծակ Առաքել) մեկնած էին Շատախ։ Արամն ու Վռամեանն ալ, Դալի Ղազարի ուղեկցութեամբ շրջագայութեան ելած էին գործով։

Միակը «հսկաներէն», որ վանքը Ռնացեր էր Արմեն Գարօն էր, որուն հետ նաւակով, ներսի տունը, այսինքն Աղթամար կըզային այցելութեան կ'երթայինք։

Երկու հուժկու երիտասարդներ կը թիավարէին նաւակը, որ փոխանակ դէմի ճամբան բռնելու, Առուէր կղզիի առջեւէն կ'անցնէր, ծովու հոսանքէն խուսափելու համար, թէեւ երկարածգելով ճամբան։

Մինչեւ ներսի տուն հասնիլը, երկու անգամ կը յիշեմ, պզտիկ պիտի մնայի Պաճ Օթոմանի հերոսին առջեւ։

Նաւակը նստելուս, կողքիս չարուած կը տեսնէի հաթայի մեծութեամբ հացիկներ, և ծերքս երկարած երբ բերանս կը տանէի,-Զոյլ եղեր, մեր տղայ, սիրտդ կրնայ խառնուիլ, չորցած սեր է,- ըսած էր, մինչ ես խանդավառուած, քանի մը հատ կը շտապէի իրարետեւէ մարսել։ Ի՞նչու պիտի զգուշանայի, կ'ըսէի ինքնիրենս։ Ի՞նչ պիտի ընէր ինծի հայ սերը։

Բայց քիչ անց, երբ սկսեր էի սիկար սիկարի վրայ ծխել, «ես արդէն բռնուեցար» դիտել կու տար։ Արդարեւ սիրտս կը խառնուէր, կարելի չէր ծածկել, իրաւունք ունէր։

Առաջին անմարդաբնակ կղզիին առջեւն էինք հասեր, ուր կը ծփային աղաւնիներ, սովորականէն մեծ կազմուածքով և քով քովի շարուած։

Ես կը շտապէի, ի տես Քաչուններու, հանել մէջքէս կախուած մաուզերը և կրակել անոնց վրայ։ Բայց զարմանալի բան, աղաւնիները չէին փախչեր, հակառակ կրակոցին, մինչ Արմէն Գարօն, քմծիծաղը քթին տակ, ինծ կը հասկցնէր թէ պարապ էին իմ կրակոցները, Առաջին կղզիին աղաւնիները-ո՛չ տեսողութիւն ունէին և ո՛չ ալ թռչելու կարողութիւն, և թէ անմարդութիւնս էր անոնց վրայ կրակել։

Բայց ո՞ր տեղէն գիտէր այդ բաները։ Ուսուցչի սաստէն շլմնած աշակերտի նուաստացած դիրքին մէջն էի, խղճացած ու վհատ։

«Ոչինչ, մեր տղայ, կը մեծնաս, կը սորվիս», կը շտապէր ինծ մխիթարել, «ես ալ քեզի պէս անփորձ երիտասարդ էի երբ Եւրոպա ուսանելու կ'երթայի»։ Մեծահոգի էր ան, և կազդուրիչ խօսքերով կարծես թէ մոռցնել կու տար իր հեգնախառն, բայց իրաւացի դիտողութիւններու թողած տպաւորութիւնը։ Շատ ուրախ էր որ Եւրոպա, Զուիցերիա կ'երթայի, ուր կ'ապրէր տարիներէ ի վեր Մաճուռ իր կինը, մանչուկին հետ։ Ղարաբաղցի էր, Մելիք Բեկլարեան տոհմէն իր կինը, որ բժշկութիւն կ'ընէր, աւարտական՝ Ժընեւի համալսարանէն։

Մօտ ժամ մը միայն հասած էինք կղզիին ափը, որ վանքին նաւամատոյն էր, ժայռերու մէջ աւազան մը, ուր կը կապէին նաւակը, և մեզի ներսի տուն կ'առաջնորդէին մեր ծեր թիավարները, որոնք վանքի մշակներն էին։

Ներսի տուն ընտանեկան քով քովի խուցերն էին, ուր մեզ կ'ընդունէր ծերունի Վրթանէս վարդապետը։ Այնտեղ ներսի տուն միասին կ'ուտէինք մեր հետ բերած ուտելիքները, և ապա կ'այցելէինք եկեղեցին, որ հայ ճարտարապետութեան գլուխ գործոց մըն էր, իր գմբէթով, կառուցուած Արծրունեաց Գագիկ Թագաւորի օրով, 10րդ դարուն։

Ծերունի վանականը, հակառակ տարիքին, պահած էր լեռնականի աշխոյժը։

Ան մեզ կը պտոյտներ կղզիին բոլոր տեսարժան վայրերը։

– Կռնակին այս ժայռին տուած, կը հանգստանային Անդրանիկն ու հետեւորդները, 1904ին, կ'ըսէր ան, մատով ցոյց տալով բացատը, երբ Քրքական Թնդանօթը կը ռմբակոծէր կըզին, դիմացի Մոխրաբերդի ափէն։

Կը ցաւէր ծերունի վանականը պատանի աշակերտին համար, որ լոգալով դուրսի տունէն կղզին եկած էր տեղեկատուի դերով և վերադարձին, Թուրք զօրքի արծակած գնդակներուն զոհ գացեր էր։

– Այստեղ,- կ'ըսէր, Անդրանիկն էր, հեռադիտակը ծեռքին, կողքին՝ Քեռին, Մոկացի Գրիգոր, Սեպուհ և Սմբատ, աւելի հեռուն ալ Գէորգ Զավուշը նստած էր, Սասունցի հետեւորդներով շրջապատուած։

Ափսոս Գէորգ Զավուշ, միւսներուն նման ան ալ ողջ մնացած էր, եթէ սասունցիութիւնը չի բռներ անպայման երկիր վերադառնալու, կը յարէր ծերունի վանականը, որուն խօսքերը յայտնապէս կը յուզէին Պանք Օթթոմանի հերոսը։

– Ձեզի պիտի տանիմ հիմա սա դիմացի ժայռին գլուխը, մատով ցոյց տալով, որ Ռաֆֆիի fարն է, կ'ըսէր, ուր երկնեց մեծ վիպասանը «Ձայն տուր, ով ծովակ» նշանաւոր երգը։

– Ես այն մէջոցին պատանի էի, երբ Խաչատուր Կաթողիկոսը ինծի յանձնարարած էր ուշեկցիլ վանքը այցելող պարսկահայ եւրիտասարդին, ասկէ աւելի քան յիսուն տարի առաջ։

«Կղզին շրջելու ընթացքին,- կը պատմէր ծերունի վանականը,- մեզի անյայտ էր այցելուին ինքնութիւնը։ Միայն գիտէինք որ Խրիմեանի պարբերականի աշխատակիցն էր, պարսկահայը, Մելիք Զաւեհ անունով, ու կը խնդրէր ինծմէ զինք պահ մը մինակ թողուլ, մինչեւ որ վերէն ինք կանչէր։

– «Երկար ժամեր սահած էին բայց մեր հիւրը վեր կենալու ոչ մէկ նշան ցոյց կու տար, անհանգիստ՝ իր պահած լռութենէն, ես վեր կը բարձրանայի, ուր գինք ձգեր էի, մանաւանդ որ արեւը արդէն մար մտած էր և մթնելու վրայ էր։

– «Նստած կը գտնէի նոյն տեղը, անշարժ, աչքերը արցունքոտ, և թերթիկներ շուրջը ցրուած, ու շարունակելով։

– «Երբ իրեն կը յիշեցնէ որ

(Շար. տես էջ 3)

ԱԿՆԱՐԿ

ԸՆԴ ԱՍՏԵՂՕՔ Ի՞ՆՉ ԿԱՅ ՍԻՐՈՒՆ...

Մկրտիչ Պէշիկթաշլեան։

Իր եղբայրութեան ձօնն է՝ որ դարէ մը ի վեր կ'արձագանգէ մեր հոգիին մէջ։

Պարզ բայց համայնական քերթուած մը, որ կը գերազանցէ բնութեան լարերը, էրոյտ մը հընչեցուցած փափուկ քնարը, քընչուններու սիրազեղ նուագը, և եղբայրութիւնը կը նուիրագործէ ամբողջ տիեզերքի մէջ։

Կ'ըսէ՝ թէ պէտք է ձեռք ձեռքի տալ և ջնջել մրրիկը, համբոյրով մը վանել բախտին պատրաստած դաւերը, արցունքի ցօղով մը սրբել ալեւորած մօր մը սրտին վէրքերը, միասին լալու և միասին երջանկանալու համար։

Կ'ըսէ վերջապէս՝ թէ պէտք է համախառնենք մեր ճակտին քրտինքը, մէկ բաղուկ ըլլանք և իրարմով ամբողջանանք, մեր երկնապարգեւ հունձքը քաղելու համար, ու կը կրկնէ.

— Ընդ աստեղօք ի՞նչ կայ սիրուն, քան զանձկալի եղբայր անուն։

ՄԻՄՈՆԱԿ

ԱՆՏՈՆ ՉԵԽՈՎ

(Շարունակութիւն Ա. էջէն)

ասիկա)։ 1892ին սկսեալ քիչ մը հանգիստ գտած է Մելիքովայի մէջ. իր նեղութիւններուն մէջ միշտ երազած էր գիւղական տուն մը ունենալ «եթէ գարունը տեսնեմ, անհունօրէն կը փափաքիմ որ միւս աշխարհին մէջ դրախտ մը ըլլար», կ'ըսէ։

Առտուան ժամը 4ին կ'ելլէր, ինքն էր պարտիզպանը, ծկնորսը բայց նոյնպէս բժիշկը, միշտ կապուած բժշկութեան, իսթիւռ Ֆեճասկիին, Վալեռիան... տխուր բժշկութիւն... տխո՞ւր, բայց ոչ. անշուշտ մեծ բան մը չի դարմաներ, բայց պէտք է խորհիլ թէ ի՞նչ էր 50 տարի առաջ, և յաղթանակի աղաղակ մը արձակել Ռոխի գիւտին համար։ «Կը հաւատամ Ռոխին և կը փառաբանեմ զԱստուած։ Թոքախտին մանրէն կարգ մը մարդոց կը քունէ թէ չաստուածէ մը ուղեղէն դուրս ելած է, բայց գիտակից անձեր կը տեսնեն՝ թէ վերջին 20-տարիներու ընթացքին բնական հետեւանքն էր ան չարաչար անվերջ պրպտումներու, նկատելի է յառաջդիմութիւնը... Իսկ այսօրուան ուսանողներու համար ծիծաղելի է 20-տարուան միջոցը...» Օ՜հ, անտարակոյս շահ մը չկայ խեղճ Չեխովին համար, տիկնայ պիտի ըլլայ 50-տարի վերջ, գալիքն է այդ և Չեխով գիտէ այդ բանը։

Մելիքովոյի մէջ Չեխով գաւառի բժիշկն է, Պալզակեան իմաստով։ Կրթական ծրագիրներ, ոռոգումի ուսումնասիրութիւն, ճամբաներ... տեղն տեղն ալ նորէն քոլէրան, նորէն սովը...։ Իրիկունները, խոնջէնք կայ հոգիին մէջ, «հոգիս յոգնած է, կ'ըսէ, սարսափելի բան է երբ մարդ ինքզինքին չի պատկանիր։ Միայն հիւանդներու մասին խորհիլ, գիշերը երբ շուներն կը հաչեն, ընդոստ արթնալ։ Սէկը կայ որ դուռը կը գարնէ։ Օ՜հ քաղցր երաժշտութիւն, բանաստեղծութիւն, ո՞ւր էք դուք»։

«Գիշեր ցերեկ նոյն յամառ գաղափարը կը հալածէ զիս, պէտք է գրեմ, պէտք է.... կը գրեմ անդադար, կարծես ժամանակը կը մղէ զիս, չեմ կրնար ուրիշ կերպ ընել...։ կը տեսնեմ սա ամպը, որ կ'անցնի և դաշնամուրի կը նմանի... Իսկայն կը կարծեմ թէ պէտք է տեղ մը յիշատակեմ գրութիւններուս մէջ այն ամպը՝ որ դաշնակի մը ձեւը ունի... Հէլիոգրոփ կը հոտի, շուտ մտքիս մէջ կը գրօշմեմ այդ անուշահոտ ծաղիկը։ Այրի կիներու նախընտրած գոյնը, չմոռնամ զայն պէտք է նկարագրեմ։ Ամռան գիւղ մը-ի նկարագրութեան մէջ։ Իսկ հասարակութիւնը կ'ըսէ. «Այո, ազուր է բայց հեռու Թոլսթոյի արժէքէն... այո, հիանալի է բայց նուազ, հայր ու որդի Թուրկենիէվին, ու երբ մեռնիմ, բարեկամներս անցնելով շիրմիս քովէն պիտի ըսեն. «Լաւ գրագէտ մըն էր, բայց ոչ Թուրկենիէվին չափ»։

Ծանօթ էր Չեխովի անդարմ ինքնաքննադատութիւնը։ Ինքն ալ կը կասկածէր ինքզինքէն և միշտ կը խորհէր թէ օր մը իր գրածները պիտի մոռցուին։ Կը գրէր ամէն տեղ, կառքի մէջ, լոգանքի առեն, ծկնորսութեան միջոցին։

Ի՛նչ բանի մասին կը գրէր. ամէն բանէ և ոչինչի մասին. «պիտի գրեմ ինչ բանի մասին որ ըլլայ, նայեցէք սա մոխրամանին. կրնամ վազն իսկ պատմլուածք մը գրել, որ պիտի կոչուի ՄՈՒՐԱՄԱՆԸ»։

Չեխովի թատրոնին մէջ նինայի համբաւաւոր մենախօսութիւնը տեղի տուաւ արտակարգ քննադատութեան մը։ Թոլսթոյ կ'ըսէր. «Բացարձակապէս բան մը չարժեր, Իպսէնի Քատրերգուեթեանց պէս գրուած է, ես Շեքսփիրն ալ չեմ սիրեր, իսկ Չեխովի գրածները անոնցմէ աւելի գէշ են»։

Չեխով դառնացած՝ բան մը չըսեր, Փեթերսպուրկի փողոցներուն մէջ կը քափառի այդ գիշեր։ Ա՜հ ի՞նչու հետացեր էր Մելիքովոյէն, ուր առաջին ծիւնը պիտի իյնար։ Սովորականին պէս ոչ մէկուն խրատին մտիկ ըրած էր, լաւ չէր խրատներ ընդունիլը։ Եթէ մարդ սխալի, միայն իրեն պէտք է պատկանի իր յանցանքը։

Ու Չեխով չէր սխալած։ Երկու տարի վերջ նոյն խաղը կը յաղթանակէր։ Ցաղթանակը կը տեւէ մինչեւ այսօր։

Յաջողութիւնը պիտի չփոխէ զայն, միշտ առանձին պիտի մնայ, քիչ մը տխուր, սկեպտիկ, անտարբեր։ «Անտարբեր ծիւնին պէս». կ'ըսէր Կորքի անոր համար։

«Այս աշխարհի մէջ անհրաժեշտ է անտարբեր ըլլալ։ Միայն անտարբեր անձերն են որ կարող են իրերը յստակ տեսնել, ըլլալ արդար և աշխատիլ... պէտք է աշխատիլ և Ծնացածը սատանան Քող տանի» կ'ըսէր Չեխով։

Հակառակ բոլոր չանքերուն, չի կրնար յակիլ Թոլսթոյի կողքին, այս կոմս Թոլսթոյ. մերժել յառաջդիմութիւնը և վերադարձ մուժիկի սովորութիւններուն։ Չեխովի երակներուն մէջ ալ կը հոսի մուժիկի արիւնը, բայց անոր առաքինութիւնները չեն հետաքրքրեր զինքը։ Թոլսթոյի գրական հանճարին վրայ հիանալով հանգերձ, սակայն կը հարուածէ զայն. «Սատանան տանի այս աշխարհի մեծերուն փիլիսոփայութիւնը. բոլոր իմաստունները այնքան բռնակալ են՝ որքան գօրավարները և նոյնքան քիչ քաղաքավար և նոյնքան փափկանկատ. որովհետեւ վստահ են թէ անպատիժ պիտի մնան. Դիոգինէս կը թքնէր մարդոց երեսին և վստահ էր թէ բան մը պիտի չվտանգէր զինքը։ Այդ միջոցին էր որ գրեց Թիւ 6 Սրահը արտակարգ նորավէպ մը։ Գաւառական հիւանդանոցի մը մէջ կը տիրապետէ հիւանդապահ մը գինով, կոչուն Բժիշկը ուշադրութիւն չի դարձներ, չի հետաքրքրուիր... այս սրահը փուժէրներով և քափինիներով ջրջապատուած բակի մը խորն է, որ վերապահուած է կարգ մը մտային հիւանդներու, որոնք անձանօթ են իրականութեան։ Բժիշկը կը ջանայ համոզել հիւանդները՝ թէ այս աշխարհին մէջ ամէն բան յարաբերական է։ պէտք է ընդունիլ թէ կարելի է ազատ ըլլալ բանտին մէջ, թէ մարդ կրնայ այնքան երջանիկ ըլլալ Թիւ 6 սրահին մէջ՝ որքան պիտի ըլլար պալատի մը մէջ։ Ասոնք Թոլսթոյի մխիթարական խօսքերն են. յեսոյ կամաց կամաց բժիշկը կը տեսնէ իրերը ուրիշ աչքով, կը հետաքրքրուի խեղճ չիմարներով, կ'ուզէ օգնել անոնց, բարելաւել անոնց ճակատագիրը... ամէն մարդ կը զարմանայ, կը նուաստանայ, կ'ամբաստանեն բժիշկը չիմարութեամբ և կ'արգելափակեն զայն... Թիւ 6 սրահին մէջ։

Ամբողջ Ռուսիա իր ուզած ծեւովը մեկնաբանեց պատմուածքը։ Թոլսթոյական քննադատութի՞ւն, վարչածէի քննադատութի՞ւն, ուր 6 Թիւ սրահը կայսրութիւնը պիտի ըլլար։ ամէն պարագայի տակ կ'երեւայ Թէ 6 Թիւ սրահը-ին պատճառաւ սովետական ուղղափառութիւնը յաջողեցաւ Չեխովը մարխիսթ մը վերածել։

Հակառակ իր ընթերցողներուն ցանկութեան, Չեխովի գործը չուզեր ուսուցանել, չուզեր ծառայել։ ոչ անուրջներ, ոչ սուտ, ոչ խոստում։ Գէշ բան է որ արուեստագէտ մը յանձնուի իրեն անծանօթ խնդիրներուն։ Մենք մասնագէտներ ունինք ամէն սեռի համար, անոնց կ'իյնայ դատել դրամագլուխի փոփոխութիւնները, արբնցութեան ճշմասները, կանանց հիւանդութիւններ եւայլն։ Գալով քաղաքականութեան, գրագէտները պէտք չէ զբաղին անով, բացի երբ խնդիրը ինքզինքին պաշտպանել է անոր դէմ, ու ինչ որ ըրաւ Չեխով իր ամբողջ կեանքի ընթացքին։ Ամբողջ պէս մեկուսացած յեղափոխական սարսափէն, փախաւ իտէալապաշտներէն, երթալ յանձնուելու համար այն սինիք իրապետ Սուվորինի, որ Չեխովի և գրականութեան ջերմ սիրահարն էր, տնօրէն՝ ռուսական ամենամեծ թերթին և իր ժամանակին ամենէն ատելի նկատուած մարդը։ Անո՛ր է որ Չեխով պիտի գրէ իր ամենէն մերկ, չկոճկուած նամակները, անոր քով է որ պիտի հրատարակէ իր գործը...

Այո, անտարակոյս Չեխով եղաւ մարգարեաց մը, հեգնող, պաղ, բայց ծիւնին պէս անտարբեր։ Իրա՞ւ։ Ոչ բոլորովին, որովհետեւ ամբողջ կեանքին մէջ ան պիտի հնազանդի գլխաւոր ձգտումի մը, գուրգ, ամենազօր և Քաջուն գուրգ։ Պիտի հասնի բոլորին կարիքներուն, պիտի օգնէ իր ստահակ եղբայրներուն, Մելիքովոյի մէջ պիտի պատըսպարէ իր հայրը, պիտի զբաղի իր դրացիներով, գիւղացիներով, հիւանդներով։ Պիտի երթայ մինչեւ Սախալին... ի՞նչու։ Որովհետեւ պէտք է. ահա ամէնը, և ոչ մէկ վարդապետութիւն, ոչ մէկ երազ.... Ամբողջ իր համակրանքը կ'երթայ դիտողութեան և փորձառութեան վրայ հիմնուած կարգապահութեան, բնական գիտութիւններու բժշկութեան կը հաւատայ, թերթի յառաջդիմութեան, համբերատար բարելաւումի և թերեւս որոշ երջանկութեան մը.... Բայց ասիկա «թերեւս օժիտը պիտի ըլլայ մեր հեռաւոր Թոռներուն» կ'ըսէ Չեխով։

* * *

1899։ *Այս դարուն վերջն էր որ ծնաւ Պալզաք։ Չեխով հիւանդ է. այլեւս պիտի չըլլայ Մելիքովոյի ծկնորսութիւնը, Մայիսի գեղեցիկ ամիսը.. առանձին է մեծ վիլլայի մէջ։ Նորութիւն չէ իրեն համար, երբ կ'ըսէր. «Նոյնն է, առանձին ապրեցայ և առանձին պիտի պառկիմ գերեզմանիս մէջ»։ Բայց կը ծանձրանայ, հեռու է Մոսկուայէն, հեռու Թատրոնէն։ «Առանց խավեարի և առանց կաղամբի Թացանի»։ Առաջին անգամ ըլլալով սիրահարուած չէ՞ արդեօք։ Ան ըսած էր. «Կիները կ'առնեն այրերու առոյգ երիտասարդութիւնը, բացի իմինէս»։ Իրաւ էր մինչեւ Օլկա Նիքէքը։*

(Շար. տես էջ 4)

ՍԱՐԸ ԷՖԷՆ

ՎԱՐԴ ՀԱԶԸՐԵԱՆ

Մինչեւ յօնքերը ծածկած խաւիարը՝ դէմքին կեսը տուքի մէջ ձգած էր։ Այդ տուքին մէջ, աչքերուն տեղը երկու մուր գիծեր՝ ծերուկին դէմքին դրոշմած էին աչազուրկ մարդու անկենդան արտայայտութիւնը։ Բայց արեւին խանձած ցցուն իրը, եւ աւելի վար, յարաւարհ շրթունքները, ականց մէջ եւ դէպի վար կախուած մխացող ծխիկը, ցոյց կու տային թէ այդ խրտուիլակի նմանող մարդը կ'ապրէր։

Գիւղին ծերուկ կաքաւագառն էր, իր տարօրինակ արատիճ երեւոյթով, աճեռոցի ելոյթներով իրէ հեռու վանած էր միտս, երախաները։

Դռնէ դուռ կաք բաժնած ատենը, երբ հեռուէն ճամարէր երգարը, սպառնալից բռունցքը օդին մէջ շարժելով, «կորուեցի՛ք, լակոտներ» կը պոռար։

Տարօրինակ, վախազդու մարդ էր, ծերուկ Սարը էֆէն։

Առուսեակ հարսը, դեռ նոր փոխադրուած էր այդ գիւղը։ Դռացի կիներէ խորհուրդ տուին իրեն, որպէսզի ճորածին մանկիկին կարդ Սարը էֆէնէն գնէ։ «Չդայիճ է, բայց աճխարդախ կաք մը ծախ» ըսին։ Ան ալ կարճավաճառ Սարը էֆէնին դիմեց։

— Տեսէ՛, մանկիկիս համար կաք ան՛ուր, աման քարմ ըլլայ, զուս ըլլայ,– բաած եղաւ։

Սարը էֆէն զայրոյթով պոռըրկաց։

— Սրէ չես վսաճիր իմծի, ուրիշին դիմէ, էեզի կաք չեմ ծախեր–; բսաւ ու քալեց։

Առուսեակ հարսին լեզուն բռունուեցաւ, սփոթեցաւ։ Բարեբաղդաբար, դիմացի տան բացուածքին մէջ ուրուագիծ երեւոյթով, իր դիմացը երեւաց։ Մեկ ձեռով աչերը, միւս ձեռովը էիքը բերանը գոցած էր։

— Գնա՛, կարուսէ, կի՛ն. մայր ու զաւակ աչէիս չերեւա՛ք, պոռաց։

Խեղճ Առուսեակը, ահուդողի մասնուեցաւ. եւ եւ ընկրկեցաւ, յետոյ վազեց հասաւ պարտէզին դուռը, հոն կեցաւ, գլուխը դարձուց եւ յուզուած, դողդոջուն ձայնով, բսելիքը բսաւ։

— «Չեզի երախտագիտութիւնս յայտնելու համար, բուրդէ գլխարկ ու վզնոց հիւսեցի, ծխիկներ գնեցի ու զաւակիս հետ դուռդ ափ առի եւ դուն քիրս խօսքերով վոնտեցիր զիս։ Այս ի՞նչ տարօրինակ ընդունելութիւն է։ Ընծաներս ո՛ւր կը ձգեմ, ա՛ռ զանոնք»։ Պիտի մեկներ, երբ լսեց խուլ հեկեկանք մը։ Առուսեակ բարի կին էր. սիրտը վեր ելաւ, եւ դարձաւ, մօտեցաւ։

— Ի՞նչ եղաւ էեզի, ի՞նչ ուզիս Սարը էֆէ, գամ ու օգնեմ էեզի։

— Ո՛չ, ո՛չ, մի՛, մի՛ մօտենար իմծի, հեռու կեցի՛ր, բայց մեկ բրէ,– հառաչեց, Սարը էֆէ։

Մեկ ձեռովը ծածկած էր աչերը, միւս ձեռովը, էիքը բերանը։

«Ժամանակին գեղեցիկ տղամարդ էի, խարեսաբ մազեր, կանաչ աչեր ունէի։ վարպետ նետաձոու մրցէի։ Նայուածքս աճքարը, նետս անվրէպ էր։ Ճանաչ, կատակի համար ընկերներուս կ'ըսէի, «բաւ է որ աչքս սեւեռեմ թռչող թռչունին ու ան, բաւալագոր վար կ'իյնայ»։ Օր մը դրացիս թզենիին ճայեր ու մեղրածոր բուզերուն գովքը հիւսեր էի։ Ասեն մը վերջ, թզենին չորցաւ։ Ան ու ան, «Սարը էֆէ, աչքիդ եկաւ» ըսին։ Այդ դէպքեն բաւական ժամանակ վերջը, շատ սիրելի բարեկամիս, Ալիքն կայսեր ձին սպանեցաւ, ու կրկին աս ու ան եւ ընկերներս ա՛լ, «Սարը էֆէին աչքին եկաւ» ըսին։

«Ալիքն հաւաստաց, իմծի հետ գժտուեցաւ, ընկերներս ալ հետու կեցան իմծմէ, ես իմիս ալ հաւատացի աչերուս, տունիս աղիտաբեր զօրութեանը։

«Ի՛նչպէս թէ չեմ սիրեր երախաները եւ բոլոր մարդիկը, անշուշտ թէ կը սիրէի, կը սիրեմ, բայց, վախով համակուեցայ։ Հա՛պա, երէ աղիտաբեր ըլլայի։ Հա՛պա, երէ մանուկներուն գլխուն փորձանք ըլլայի։ Անա՛սիկ ինչպէս փախայ մանուկներէն։ Աղիտաբեր զօրութեանս մասնուիմը, հոգիիս վրայ խարի պէս ծանրացաւ, ճնշեց ու իմիզիճիս զրկեցի աշխարհ սիրելու վայելքէն։ Հիմայ հասկցա՞ր թէ ի՞նչու խոյս կու տամ մանուկներէն ու կը տանջուիմ։ Չեմ ուզեր որ անոնց վնաս հասցնի, եւ որպէսզի չմօտենան ինծի, սպառնալիքներ, լուտանքներ կ'արձակեմ անոնց հասցէին։

«Շնորհակալ եմ ընկերներուդ համար, Աստուած չար աչերէ պահէ ու պատպահէ զաւակդ»։

Առուսեակ հարսը, չափազանց յուզուեցաւ։ Արցունքները գլորեցան զաւկին այտերուն վրայ։ Մանկիկն ալ, լալ ու ճչալ սկսաւ։

Սարը էֆէն, մեկ ձեռքը աչերուն վրայ, միւս ձեռովը էիքը բերանը ծածկած, կեցած էր բակին սուտերքն մէջ։ Մեկէն պոռաց.

— Ի՞նչ կեցեր ես, կին, ըտ՛ւս, հեռացի՛ր։ Չըլլայ թէ փարձուիմ, աչերս բանամ ու համբուրեմ զաւակդ։

ՌԱՖՖԻԻ ՄԱՀՈՒԱՆ

(Շար. Բ. էջէն)

մութը իյած էր, ան ընդոստ ոտքի կը ցատկէր, կը հաւաքէր Թուղթերը, և ներոզութիւն խնդրելով կը հեռանար ինծի»։ կ'աւարտեր խօսքը ծերունի վանականը, որ տարիներ յետոյ միայն յայտնի պիտի դառնար գաղտնիքը։

Ռաֆֆին էր այդ մարդը, որ Աղթամարի կղզին, ժայռի վրայ նստած, երկնած էր հայրենասիրական աննման կոչը – «Զայն տուրով ծովակ» երգը։

Այս պատճառով ալ Ռաֆֆիի համար անուանած էին ժայռին այն բեկորը, որ ամենէն բարձր կէտն էր կղզիին»։

ՋԱՀԱԿԻՐ

ՀԱՅԿԱԿԱՆ ՊԱՏՄԱԿԱՆ ԺԱՌԱՆԳՈՒԹՅԱՆ ԹԱՐԹԱԿ

25 ՄԱՅԻՍ 1978

ԱՌԱԿ

ԵԶՈՎԲՈՍ ԵՒ ԻՐ ՏԷՐԸ

Գերիի վաճառորդ մը կ'որոշէ ծախել իր գերիները ու Եզովբոսը կը կեցնէ սուզի ծախուելիք երկու գերիներու մէջտեղը։ Անոնցմէ մէկը լաւ քերականութիւն գիտէր իսկ միւսը՝ երգել։

Այս երեք գերիները կը ներկայացուին Քսանթոս փիլիսոփային։

— Լա՛ւ քննեցէք զանոնք, կ'ըսէ տէրը։ Եւ Քսանթոս կը հարցուփորձէ զանոնք ըսելով.

— Ի՞նչեր ընել գիտէք։

— Ամէն բան,- կը պատասխանեն երգիչն ու միւսը.

— Իսկ ես բան մը ընել չեմ գիտեր - կ'ըսէ Եզովբոս, անոնցմէ վերջ։

— Ի՞նչպէս կ'ըլլայ։

— Երբ ասոնք ամէն բանը ընեն, հարկաւ ես բան մը չեմ ունենար ընելիք։

— Լաւ երբ քեզ գնեմ, պիտի փախչի՞ս։

— Երբ փախչելիք ըլլամ, առաջուընէ կ'ըսե՞մ մինչ։

— Լաւ կը խօսիս բայց, չատ ազնիւ ես։

— Երբ դուն իրական փիլիսոփայ ես, մարմինն և դէմքին կարեւորութիւն պէտք չէ տաս և նկատի առնես միայն խելքը և հոգին,- կը պատասխանէ իմաստուն Եզովբոս։

Այն ատեն, Քսանթոս փիլիսոփան, որպէս ծառայ տուն կը տանի Եզովբոսը։ Երբ Եզովբոս Քսանթոսի խոժոռադէմ կինը կը տեսնէ, ինքնիրեն կ'ըսէ. «Ես ասոր հետ կրնամ զբաղիլ»։

Իրիկուն մը, տէրը Քսանթոս, երբ հացկերոյթի մը հրաւիրուած էր, պնակի մը մէջ կը դնէ ամենէն սքանչելի ուտելիքներէն և Եզովբոսը կանչելով կ'ըսէ անոր.

— Ե՛ւ, ա՛ռ այս պնակը, տուն տար և զիս չատ սիրողին տուր։

Կուզ Եզովբոս տուն կը վազէ և Քսանթոսի կնոջը պնակով ուտելիքը ցոյց տալով.

— Ամուսինդ ասիկա ղրկեց, որպէսզի զինքը չատ սիրողին տամ։

Այսպէս ըսելով, խմաստուն ծառան համով ուտելիքներով լեցուն պնակը կը դնէ Քսանթոսի չան առջեւ։

ԱՆՏՈՆ ՉԵԽՈՎ

(Շարունակութիւն Գ. էջէն)

Օր մը սապէս պատասխանած էր Սուվորինի, որ կը թելադրէր իրեն ամուսնանալ։ «Պիտի չհանգուրժեմ այն երջանկութեան, որ կը շարունակուի օրէ օր, մէկ առաւօտէն միւսը։ կը խոստանամ պատուական ամուսին մը ըլլալ, բայց տուէք ինծի կին մը՝ որ լուսնին ըրածին պէս, հորիզոնիս վրայ չերեւայ յարատեւօրէն»։ Այս հեգնական փափաքը դժբախտաբար կ'իրականանայ։ Ան ամուսնացաւ 1901 Մայիսին, յետոյ եալթա կերթայ։ Հիւանդ է։ Կինը Մոսկուա կը մնայ, առողջ, գեղեցիկ, խելացի, ծափահարուած, Չեխովի խաղերը կը ներկայացնէ։ Իրենց երկու ամբանները հազիւ թէ կը խաչածեւեն։ Որքան գորովալից է, անդադար կը գրէ անոր։ «Իր բարի, իր քնքոյշ, իր տատրակը, իր պզտիկ մտրակը»։ Տակաւին կ'աշխատի, կը հրատարակէ «Վանիա Հօրեղբայրը», «Երեք քոյրերը հեղեղատին մէջ», «Վարդապետը»։ Կորքիի կը հանդիպի։ Վերջին անգամ մըն ալ Մոսկուա պիտի երթայ Սրբիչէին համար։ Ծաղրանակ մըն է այս, Փառքին գագաթն է։ Հինգ ամիս ունի միայն, համբերութեամբ ապրելէ դադրելու համար։

1904 Ծուլիս 2ին, Սէ Անատոլին մէջ պատոյտ մը վերջ շնչասպառ բժիշկ մը կ'ուզէ, որուն կ'ըսէ գերմաներէն. «Կը մեռնիմ»։ Օլկա Նիբէր իր քոմն է, ժպտելով կ'ըսէ անոր. «Երկար ատենէ ի վեր շամբանիա չեմ խմած». կը խմէ քիչ մը և կը պառկի ծախ կողմին վրայ։

Չեխով մեռած է... Մարբեռալիսդ, անհաւատ, կրօնքէն ինչ որ մնացած է՝ եկեղեցական երգերն ու կոչնակի զանգերն էին։ Բայց ինչ նախատեսութիւն որ գրել տուաւ իրեն. «Պիտի աշխատինք ուրիշներուն համար, առանց հանգիստի, ու երբ մեր վերջին ժամը գայ, պիտի մեռնինք համակերպութեամբ և հոն չիմին եւս պիտի ըսենք՝ որ տառապեցանք, լացինք, դառն եղաւ մեր կեանքը։ Աստուած պիտի գթայ մեզի և պիտի տեսնենք պայծառ, գեղեցիկ, հրաշալի կեանք մը։ Պիտի ուրախանանք և այսօրուան մեր վիշտերուն վրայ պիտի նետենք յուզումով, գորովով և ժպիտով լի ակնարկ մը... և պիտի հանգչինք»։

***

Իր դագաղը Ռուսիա կու գայ ոսոչէներու տրամադրուած վագոնի մը մէջ և կայարանը՝ որ զայն ընդունեց, կը գոռար զինուորական երաժշտութեամբ մը, պատահաբար հոնկէ անցնող զօրավարի մը ի պատիւ։

Չեխովի հիւմուրը այսպէս նշանակած էր իր վերջին պատմուածքին մէջ։

ՋՈՒՄԲԱԼԻՔՆԵՐ

Բեմադրիչ մը եւ սկսնակ դերասանուհի մը ամուսնութիւն կնքած են Հոլիվուտի եկեղեցիներէն մէկուն մէջ եւ դուրս կ'ելլեն եկեղեցիկն։ Բարեկամներ կը օրհնապատեն զիրենք եւ կը շնորհաւորեն։ Անոնցմէ մին կը հարցնէ.

— Մեղրալուսնի համար ո՞ւր պիտի երթաք։

Հարսը կը պատասխանէ.

— Ոչ մէկ տեղ։ Խնայողութիւն կ'ընենք, ամուսնալուծման ծախսերը հաւաքելու համար։

***

Սկսնակ դերասանուհի մը կը պատմէ իր բարեկամուհիին.

— Երէկ գիշեր, ճիշդ պիտի պառկէի, դուռը զարնուեցաւ։ Վրաս բան մը հագայ եւ դուռը բացի։ Ի՞նչ տեսնեմ։ Մեր բեմադրիչն է, որ մարգրիտէ մանեակ մը նուիր բերեր է ինծի։ Այն ատեն պոռացի. «Ոչ, դուն ի՞նչ կը կարծես զիս։ Քանի որ այդպէս կը մտածես, էլ տեսնել չեմ ուզեր»։

— Ան ի՞նչ բրաւ։

— Որպէսզի չտեսնեմ զինքը, լոյսը մարեց։

***

Հինգ տարեկան Յակոբիկ մօրը հետ նամակատուն կ'երթայ նամակ մը ուղարկելու համար։ Գնահարանին վրայ դրոշմաթուղթ մը արդէն փակցուցած է մայրը, բայց նամակը բաւական ծանր է։ Գաշտօնեան զայն կը կշռէ ու կ'ըսէ.

— Տիկի՛ն, այս նամակը չատ ծանր է։ պէտք է որ ուրիշ դրոշմաթուղթ մըն ալ փակցնէք։

Այն ատեն Յակոբիկ մօրը կը դառնայ և իրար անցած, կ'ըսէ.

— Բայց մայրի՛կ, եթէ ուրիշ դրոշմաթուղթ մըն ալ փակցնես, նամակը չատ աւելի պիտի ծանրանայ։

«Ջահակիր»ի Աղեքսանդրիոյ պատուակալ ներկայացուցիչն ու թղթակիցն է՝

Պր. ՄԻՆԱՍ ՊԱՆՏՈՑԵԱՆ

33, Սաաս Զաղլուլ պող.

Հեռ. թիւ 802199

«ՋԱՀԱԿԻՐ»ԻՆ

Տէր և Տիկին Արամ և Ալիտա Յակոբեաններ (Սիտնի), առ ի քաջալերութիւն թերթիս ազգօգուտ գործունէութեան կը նուիրեն 20 տոլար։

ՆՈՒԻՐԱՏՈՒԱԾՆԵՐ

(ԵԳԻՊՏԱԿԱՆ ԴՐԱՀԱՆԿԱՆՈՎ)

Իրենց սիրեցեալ ամուսնոյն և հօր՝ ողբ. Արքին Թրայեանի մահուան Ա. տարելիցին առթիւ և անոր քաղցր ու անմոռանալի յիշատակին Տիկին Ժորժէթ Թրայեան և զաւակները՝ Գեղամ և Վիքէն կը նուիրեն.

Եկեղեցւոյ Պայծառութեան	300
Գահիրէի Աղքատախնամին	300
«Այծեմիկ»ի Հ. Տան	300
Հայ կարմիր Խաչին	300
«Արեւ»ին	500
«Ծուսաբեր»ին	300
«Ջահակիր»ին	300

(Ստանալ Արեւէն)

Իրենց սիրեցեալ մօր՝ ողբ. Կարինէ Փախչանեանի մահուան Ա. տարելիցին առթիւ և անոր քաղցր ու անմոռանալի յիշատակին, Տէր և Տիկին Վահրամ Փախչանեան կը նուիրեն։

Հելիոպոլսոյ Ամենայն Սրբոց Գերեզմանատան	200
Գալուստեանի Ճաշի Սեղանին	200
Գահիրէի Աղքատախնամին	200
«Արեւ»ին	200
«Ջահակիր»ին	200

(Ստանալ «Արեւ»էն)

Օր. Վիվիան Թոպագեանի ընդ Գր. Ռանի Նազլեանի ամուսնութեան ուրախ առթիւ վանի հնորհաւորութեան, Տէր և Տիկին Սերոբ Թիւֆենճեան կը նուիրեն.

«Արեւ»ին	200
«Ջահակիր»ին	100

(Ստանալ Ե. Գալփաքճեանէ)

Իրենց չատ սիրելի եղբօրկնոջ և ներոջ՝ ողբ. Տիկին Գեղուհի Խանճեանի (Մոնթրէալ) մահուան տխուր առթիւ Տէր և Տիկին Կարապետ Խանճեան և ընտանիք (Աղեքս.) կը նուիրեն.

Ս. Գօզոս-Գեորգ

Եկեղեցւոյ Պայծառութեան	200
«Արեւ»ին	200
«Ջահակիր»ին	100

(Ստանալ Ե. Գալփաքճեանէ)

ԿԻՐԱԿԻ, 4 ՅՈՒՆԻՍ 1978, Կ.Ե. ԺԱՄԸ 8ԻՆ

ՀԵԼԻՈՊՈԼՍՈՅ ՆՈՒՊԱՐԵԱՆ ԱԶԳԱՅԻՆ ՎԱՐԺԱՐԱՆԻ

«ՊԸԼԸՔՏԱՆԵԱՆ ՀԱՆԴԻՍԱՍՐԱՀ»ԻՆ ՄԷՋ

ՀՈՎԱՆԱՒՈՐՈՒԹԵԱՄԲ

ԳԱՀԻՐԷԻ ԱԶԳԱՅԻՆ ԻԹԽԱՆՈՒԹԵԱՆ

ՅՈՒՇԱՀԱՆԴԷՍ

ՆՈՐՈԳ ՀԱՆԳՈՒՑԵԱԼ ԱՇԽԱՐՀԱՀՌՉԱԿ ԿՈՄՊՈՋԻՏՈՐ

ԱՐԱՄ ԽԱՉԱՏՐԵԱՆԻ

ՆԱԽԱՁՕՆՈՒԹԵԱՄԲ

ԳԱՀԻՐԷԻ ԲՈԼՈՐ ՄՇԱԿՈՒՅԹԱՅԻՆ ՄԻՈՒԹԻՒՆՆԵՐՈՒՆ

Հայ ժողովուրդը սիրով կը հրաւիրուի

ԱԶԳԱՅԻՆ, ԻՇԽԱՆՈՒԹԻԻՆ ԳԱՀԻՐԷ

ՀԱՅԿԱԿԱՆ ԸՆԹԵՐՑԱՍԵՐԱՀ

ԳԱՀԻՐԷ

ԱՄԷՆ ՕՐ, ԲԱՑԻ ԿԻՐԱԿԻ ՕՐԵՐԷ

ԹԷԹԵԻ ՃԱՇԻ ՍՊԱՍԱՐԿՈՒԹԻԻՆ

Հինգշաբթի, 25 Մայիս 1978, կ.Ե. ժամը 9ին

ԹԷԹԵԻ ՃԱՇԻ ՍՊԱՍԱՐԿՈՒԹԻԻՆ

ՏԵՐԵՒԻ ԼԻՑՔ, ՃԱՃՐՔ ԵՒ ՃԵԼԻ

ՏԱՐԵԿԱՆ ԸՆԴՀԱՆՈՒՐ ԺՈՂՈՎ

Հայկական Ընթերցասրահի տարեկան անդամական Ընդհ. ժողովը տեղի պիտի ունենայ Հինգշաբթի, 1 Ծունիս 1978 կ. Ե. ժամը 8ին, սրահիս մէջ։

ՕՐԱԿԱՐԳ.-

1. — *Ընթերցում և վաւերացում նախորդ Ընդհ. ժողովի տեղեկագրութեան։*

2. — *Ընթերցում վարչութեան 1977 տարուայ բարոյական համարատուութեան։*

3. — *Ընթերցում և վաւերացում 1977 տարուայ նիւթական հաշուեկշիռին։*

4. — *Ընթերցում հաշուեքննիչի տեղեկագրին։*

5. — *Ընտրութիւն հաշուեքննիչի։*

6. — *1978 տարուայ պիւտճէի վաւերացում։*

ՄԱՆՕԹ.- *Վերոյիշեալ ժամուն մեծամասնութիւն չգոյանալու պարագային, ժողովը կը յետաձգուի մէկ ժամով, որմէ ետք ժողովը օրինաւոր կը նկատուի։*

ՎԱՐՉՈՒԹԻՒՆ

ՓԻՆԿ - ՓՈՆԿԻ

ՀԱՅԿԱԿԱՆ ՄԻՋԱԿՈՒՄԲԱՅԻՆ ՄՐՑԱՇԱՐՔ

«ՆՈՒՊԱՐ ՊԱԼԱԵԱՆ»

Բ. ՉԱԼԵՆՁ ԲԱԺԱԿԻՆ ՇՈՒՐՋ (Գ. ՏԱՐԻ)

ՆՈՒԻՐՈՒԱԾ ԸՆԿԵՐ ԵՐՈՒԱՆԴ ՊԱԼԵԱՆԻ ԿՈՂՄԷ (ՊԷՅՐՈՒԹ)

ՁՈՐԵՔՇԱԲԹԻ 5 ՅՈՒԼԻՍԷՆ՝ ՇԱԲԱԹ 8 ՅՈՒԼԻՍ 1978

ՄԱՍՆԱԿՑՈՒԹԵԱՄԲ ԳԱՀԻՐԷԻ ԲՈԼՈՐ ԱԿՈՒՄԲՆԵՐՈՒՆ

(Մանրամասնութիւնները յաջորդիւ)

ԲԱԺԱՆՈՐԴԱԳՐՈՒԹԻՒՆ

		Գարզ փոստ	օդային փոստ
Եգիպտոսի բաժանորդներէն		200 Ե.Դ.	—
Սուտանի	«	200 Ս.Դ.	300 Ս.Դ.
Լիբանանի	«	—	20 Լ.Ո.
Սուրիոյ	«	—	25 Ս.Ո.
Եւրոպայի, Ամերիկայի, Գանատայի, Աւստրալիոյ եւ այլ երկիրներու բաժանորդներէն		12 Տոլար կամ 8 Սթերլին	25 Տոլար

ԱՐՏԱՍԱՀՄԱՆԻ ԲԱԺԱՆՈՐԴՆԵՐՈՒՆ

Կը խնդրենք արտասահմանի մեր այն բաժանորդներէն, որոնք ցարդ չեն ղրկած իրենց բաժնեգինը, բարի ըլլան մեզի փութացնելու զայն, դիւրացնելու համար մեր գործը. Չէք կամ մանդա-փոստ գրել «Sarkis Balayan»ի անունին եւ ուղարկել փոստարկղ թիւ 2111, Գահիրէ, Եգիպտոս.

ՉԱՀԱԿԻՐ

ԱԶԳԱՅԻՆ ԳՐԱԿԱՆ ԸՆԿԵՐԱՅԻՆ ԵՒԲԱԹԹԵՐԹ

چاهاكير

جريدة أسبوعية

ص.ب ٢١١١ بالقاهرة ج.ع.م - ت ٩١٥٠١٣

صاحبة الامتياز: السيدة عاية سيرد بيان (بالايان)

TCHAHAKIR

HEBDOMADAIRE ARMENIEN

B.P. 2111 Le Caire (R.A.U.) - Tél.915013

Adresse Télégraphique TCHAHAKIR, Cairo

Rédacteur en chef: SARKIS BALAYAN

Հիմնուած 1948

Տպաքանակ 3000

Տրատնատէր — ԱՒՏԱ ՍԵՐՈՎԲԵԱՆ

Սեփականատէր խմբագիր — ՍԱՐԳԻՍ ՊԱԼԱԵԱՆ

ՆՈՐ ՇՐՋԱՆ ԹԻՒ 718 — ՀԻՆԳՇԱԲԹԻ 1 ՅՈՒՆԻՍ 1978

ՀԵՏՔ ՉԵՒՐԵՔ 4 եգ. Դհկ. կամ 25 Լիբ. Դհկ.

عدد رقم ٧١٨ - الخميس ١ يونيو - و ١٩٧٨

ՀԱՅՈՑ ՀՈՂԱՅԻՆ ՊԱՀԱՆՋՆԵՐՈՒՆ ԱՍՏԻՃԱՆԱԿԱՆ ՆԱՀԱՆՋԸ

1921 ՓԵՏՐՈՒԱՐԻՆ

Հ. ԳԱՆԳՐՈՒՆԻ

Նիստը՝ Լոնտոն, 1921 Փետր. 26: Կը մասնակցին Անգլիոյ կողմէ Ա. Ֆ. պետական քարտուղար Լորտ Քըրզըն, Ֆրանսայի կողմէ Պերթլօ, Իտալիոյ կողմէ՝ Կոմս Սֆորցա, Ճափոն՝ Հայաշի: Հայոց կողմէ՝ Պօղոս Նուպար, Ա. Ահարոնեան, Գր. Մայոլմ և Ջօրջ Բագրատունի: Թուրքիոյ կողմէ (Պոլսոյ իշխանութիւն) Օսման Նիզամի, Անգարա ի կողմէ՝ Պեքիր Սամի:

Նախագահող Լորտ Քըրզըն կը յայտնէ, թէ ներկայ նիստը հրաւիրուած է լսելու հայոց պատուիրակութեան տեսակէտ ներկայ իրադրութեան վերաբերեալ: Գոճֆերանսը պիտի ունկնդրէ պատուիրակութիւնը և պիտի զեկուցէ Դաշնակից Գերագոյն Մարհուրդին:

Պօղոս Նուպարը կ'ըսէ, թէ զոյգ հայ պատուիրակութիւնները գործած են համատեղ, ապահովելու համար թրքական եւ ռուսական Հայաստանի միաւորումը: Անկասկած վերջին իրադարձութիւնները (Հայաստանի խորհրդայնացումը – Հ. Գ.) բարդացուցած են կացութիւնը, բայց այդ չ'արգիլեր երկու պատուիրակութիւնները միասնաբար չարունակելու իրենց ջանքերը....

... Պօղոս Նուպարը հանդէս կու գայ երկու պատուիրակութիւններու անունով: Լորտ Քըրզըն համաձայն է:

Պօղոս Նուպարը կը յիշեցնէ, որ հայերը արիւն թափած են Դաշնակիցներու կողքին և հակառակ դաշնակից յաղթանակին, հայերը կը գտնուին ամենաճգնաժամային և անորոշ վիճակի մէջ:

Հայ պատուիրակութիւնը կը պահանջէ պահպանել Սեւրի դաշնագիրը, անոր հայոց վերաբերեալ մասը, քանի որ գոճֆերանսը պատրաստուած է նախագծողը, քանի պետութիւնները տակաւ ո'չ միայն ծայրայեղութեանց վերջ տալ կը ցանկանային, որոնց զոհերն էին հայերը, այլ և արմատախիլ ընել ապագայ բախումներու սաղմերը:

Հարց կը ծագի, թէ Հայաստանի խորհրդայնացումը պէ՞տք է ազդէ հայկական պետութեան մը ստեղծուելուն, իւրաքանչիւրացած է Սեւրի պայմանագրին մէջ: Պէտք չէ մոռնալ, որ պայմանագրով նախատեսուած անկախ Հայաստանը, պէտք է ձեւաւորուի կովկասի հայկական Հանրապետութեան և Թուրքիոյ հայկական 4 վիլայէթներուն միաւորմամբ, որուն սահմաններուն գծումը յանձնուած է Նախագահ Ուիլսընին: Այն իրողութիւնը որ Հայաստանի մէջ խորհրդային կարգեր պարտադրուած են, պէտք չէ տերութիւնները ետ կեցնէ 4 նահանգները ազատագրելու որոշումէն:

... Թուրքիոյ հետ է որ Սեւրի դաշինքը կնքուեցաւ և ոչ թէ նախկին Դաշնակից Ռուսաստանի... Ռուսական Հայաստանը մըտցուեցաւ հայկական պետութեան մէջ պարզապէս այն պատճառով, որ ան դէպքերու բերումով անկախ հռչակուեցաւ: Ճիշդ է որ 4 վիլայէթները գրաւուած են քեմալականներուն կողմէ, բայց դաշնակիցները ճնշում գործադրելու տարբեր միջոցներ ունին, որոնք կրնան օգտագործուիլ հողային պարպումը ապահովելու համար: Դաշնակիցները գրաւուած հողամասերու պահպանումը կրնայ օգտագործուիլ եթէ Թուրքիան չուզէ իրագործել իր յանձնառութիւնները:

Այնուհետեւ Պօղոս Նուպարն անցաւ կիլիկիոյ հարցի քննարկման ... հայերը կ'ընդունին, որ Կիլիկիոյ մեծ մասը պէտք է մնայ Թուրքիոյ գերիշխանութեան ներքեւ... կը խնդրեն միայն՝ որ 150 հազար Կիլիկիոյ վերադարձող հայերը չենթարկուին քրքական իշխանութեան ներքեւ...

Փարիզի և Սեւրի ժողովները ընդունեցին, որ Թուրքիան ի վիճակի չէ կառավարելու օsmr ազգերը... հայերը Կիլիկիոյ մէջ կը կազմեն մեծամասնութիւն... ուսթ հայերը կը դիմեն Ֆրանսայի, որ անոնց պաշտօնական հովանաւորողը եղած է, եւ որուն ազդեցութեան գօտիին մէջ ներառնուած է Կիլիկիան, օրպէսզի ան չլիճ հայ ազգաբնակչութիւնը, այլ Կիլիկիոյ համար ձեռք բերէ վարչական ինքնավարութեան ռեժիմը, անձեռնմխելի Թողու քրքական գերիշխանութիւնը Կիլիկիոյ մէջ և միանգամայն կարգ ու անդորրը ապահովէ...

Անհնար է պատկերացնել որ սուկալի սառնասրտութեամբ կլսէ (դաշնակիցներու կողքին)... միակ հայերն ըլլան, որոնց համար սեփական երկրին մէջ նոյնիսկ անկիւն մը չի կրնար վերապահուիլ....

Լորտ Քըրզընը կը հարցնէ, խառն ժանտարմերի ընկերակայ ունի Պօղոս Նուպարը: Պ. Նուպար կ'ըսէ, թէ քրիստոնեայ և իսլամ խառն ժանտարմերին նկատի ունի ...

(Շարունակութիւնը տես էջ 3)

ԱՄՆ-Ի ՆԱԽԱԳԱՀԻՆ ԵՒ ՏԻԿԻՆ ԳԱՐԹԸՐԻ

ՀՈՎԱՆՒՒՈՐԱԾ ԲԱՑԱՌԻԿ ԸՆԴՈՒՆԵԼՈՒԹԻՒՆԸ ՍՊԻՏԱԿ ՏԱՆ ՄԷՋ

96 ՀԱՅԵՐ ԿԸ ՄԱՍՆԱԿՑԻՆ ԴԵՄՈԿՐԱՏ ԿՈՒՍԱԿՑՈՒԹԵԱՆ ՀԱՆԳԱՆԱԿԱՅԻՆ ՃԱՇԿԵՐՈՅԹԻՆ

ՈՒԱՇԻՆԿԹՐՆ (Տի. Սի.)- Երեքշաբթի, Մայիս 16-ի յետ մի. ջօրէին, Միացեալ Նահանգներու Նախագահ Ճիմի Գարթըրի և տիկ. Ռոզալին Գարթըրի հիւրընկալուելիք ճեմը, Սպիտակ Տան մէջ կայացաւ բացառիկ ընդունելութիւն մը, ի պատիւ զանազան նահանգներէ Ուաշինկթըն ժամանած 96 ամերիկահայերու: Հայերու խումբը Ա.Մ.Ն.-ի մայրաքաղաքը գացած էր այդ օր, ներկայ գտնուելու և մասնակցելու ամերիկեան Դեմոկրատ կուսակցութեան կազմակերպած հանգանակային հաւկերոյթին: Ա.Մ.Ն.-ի մէջ այս առաջին անգամն էր որ էթնիք փոքրամասնութիւն մը, որպէս հաւաքական նուիրատու, իր անվերապահ համակրանքն ու օժանդակութիւնը կը ցուցաբերէր ամերիկեան քաղաքական կուսակցութիւններէն մէկուն հանդէպ:

Իր ողջոյնի և բարի գալուստի խօսքին մէջ, նախագահ Գարթըր անդրադարձաւ հայ ժողովուրդի ալեկոծ պատմութեան, անոր անցած դաժան ուղիին և դիմագրաւած անասելի դժուարութիւններուն, ըսելով թէ կը կարծէ, որ ուրիշ որեւէ ժողովուրդ առաւած չէ այնքան որքան հայութիւնը,- ընդգծելով ան, - 1916ի նախօրեակին փորձեր եղան բնաջնջելու հայութիւնը... Եւ այս կը զգամ այդ խուռներ իրականութեան համար, և որպէս նախագահ, կարեւոր պիտի ընեմ որ այդ երբեք չմոռցուի:

Ապա նախագահը յիշեց 1977ի Դեկտեմբեր 1-ին Հ.Բ.Ը.Մ.-ի «Փրեզիտընց Գլոպէյ անդամակցութեան (որմէ իւրաքանչիւրը տարեկան 1,000 տոլար կը նուիրէ բարեսիրական այդ կազմակերպութեան ծառայած ազգօգուտ գործունէութեան) այցը Սպիտակ Տան: Այդ առաջին պաշտօնական այցելութիւնն էր, որ ամերիկահայերը, հաւաքական կերպով կու տային Սպիտակ Տան, ուր նոյն օրը, «Հուզվելիք» սենեակին մէջ չուրջ 15 վայրկեան տեւող պատմական հանդիպում մը կ'ունենային նաեւ Նախագահին հետ: Գրն. Գարթըր ապա աւելցուց՝ թէ այդ առաջին հանդիպումէն ետք ան բաւական ուսումնասիրած է հայ ժողովուրդն ու անոր պատմութիւնը: Ան երախտագիտական զգացումներով հաստատեց՝ թէ ամերիկահայութիւնը իր կարեւոր նպաստը բերած է Ամերիկայի արուեստի և առեւտուրի բնագաւառներուն մէջ և չնորհակալութիւն յայտնեց ներկաներուն, իր հանդէպ անոնց ցուցաբերած ժանդակութեան համար:

Նախագահը գրուատալից արտայայտութիւններով խօսեցաւ հայ ժողովուրդի մասին, նշելով թէ ան հաչխարհի ամենահին ժողովուրդներէն է: «Դուք յամառ պայքար մղած էք պահպանելու համար ձեր ինքնութիւնն ու աւանդութիւնները, - չեչտեց ան - և ես շատ մօտ կը զգամ ձեզի, որովհետեւ դուք աչխարհի առաջին քրիստոնեայ ժողովուրդն էք»:

Իր ուղերձի ընթացքին, որ տեղի ունեցաւ Սպիտակ Տան Ա-բեւելեան Սենեակին մէջ, մամլոյ և հեռատեսիլային ընկերութեանց թղթակիցներու և նկարիչներու ներկայութեան, Նախագահը քանի չչեչտեց. «Ես չատ երախտապարտ եմ ձեզի»:

Նախագահի խօսքի աւարտին, Սլեք Մանուկեանի ընտանիքը ամերիկեան գեղարուեստին պատկանող երկու թանկագին գործեր նուիրեց Սպիտակ Տան, Ն. Ս. Վայքի «Շահեմարանը Զմրան» նկարը, և էրնէսթ Լոսընի «Կարմիր Զազաղը»: Նուէրները Նախագահին և տիկ. Գարթըրին պաշտօնապէս ներկայացուց պրն. Միչըըլ Մանուկեանը, իսկ տիկին Գարթըր չնորհակալութեամբ ընդունելով, նչեց թէ այդ երկու գործերը կարեւոր յաւելում մը պիտի ըլլան Սպիտակ Տան ամերիկեան արուեստի հաւաքածոյին: Նուէրներու տուչութեան ակնատես եղան նաեւ վայք ընտանիքի անդամները:

Նախագահը ապա ներկայացուց Մէթրոփոլիթըն օփերայի երգչուհի Լիւի Ջուզեպզեանը, զնդգծ լով թէ ան նախապէս ելոյթ ունեցած է Սպիտակ Տան մէջ, Արեւմտեան Գերմանիոյ ելեւմտական նախարար Հելմըթ Շմիթի ի պատիւ անցեալ ամառ կայացած

(Շար. տես էջ 2)

ՄԻՋԱԶ. ՆՇՀԱՆԱԳՆԵՐ

ԹՈՐԳՈՄ ԱՐՔ. ՄԱՆՈՒԿԵԱՆ

ԱՌԱՋՆՈՐԴ ԿԸ ՎԵՐԸՆՏՐՈՒԻ ԱՐԵՒԵԼԵԱՆ ԹԵՄԻՆ

ՍԱՈՒԹՓԻԼՏ, (Միչ.)- Ամերիկահայոց Արեւելեան Թեմի Առաջնորդարանի 76րդ տարեկան երեսփոխանական ժողովը տեղի ունեցաւ Մայիս 4,5 և 6, 1978, Հինգշաբթի, Ուրբաթ և Շաբաթ օրերուն, Տիթրոյթի Ս. Յովհաննէս Մկրտիչ եկեղեցւոյ մէջ:

Ցուէարկող 168 երեսփոխաններու 127ին քուէն ետանալով, Առաջնորդ վերընտրուեցաւ Գերշ. Տ. Թորգոմ Արք. Մանուկեանը: Սրբազան Հայրը այս ծեւով կը թեկնածուէ առաջնորդական պաշտօնի իր չորրորդ քառամեայ շրջանը: Առաջնորդական պաշտօնի մնացեալ թեկնածուներն էին Հոգշ. Տ. Զաւէն Ծ. Վրդ. Արզումանեան, որ ստացաւ 38 քուէ, և Հոգշ. Տ. Վարուժան Վրդ. Գապարեճեան՝ 3 քուէ:

Ընտրութեանց աւարտին Գերշ. Տ. Թորգոմ Ա.ք. Մանուկեանը հոգեւորականներու թափօրի մը ընկերակցութեամբ ուղղուեցաւ դէպի Ս. Յովհաննէս-Մկրտիչ եկեղեցին, ուր խօսք առնելով, ակնյայտ կերպով յուզուած յայտնեց, թէ թէև առաջնորդական պաշտօնը երբեմն խաչելութիւն կը նշանակէ, այնուամենայնիւ կը ստանձնէ զայն

ԳԵՐՇ. Տ. ԹՈՐԳՈՄ ԱՐՔ. ՄԱՆՈՒԿԵԱՆ

այն յոյսով, որ բոլորին համագործակցութեամբ պիտի կարենայ շարունակել իր ծառայութիւնը Հայաստանեայց Եկեղեց-

ԷՋՄԻԱԾԻՆ

ԵՊԻՍԿՈՊՈՍԱԿԱՆ ԺՈՂՈՎԸ ՄԱՅՐ ԱԹՈՌ Ս. ԷՋՄԻԱԾՆԻ ՄԷՋ

Ս. Էջմիածնի մէջ 28 Սեպտեմբերի և 10 Հոկտեմբերի միջեւ պիտի գումարուի Եպիսկոպոսական Ժողովը, որ յետաձգուած էր անցեալ տարի։

Օրակարգի նիւթերու մէջ, իւ մէջ այլոց կան հետեւեալները.

1. – «Կրօնական կրթութիւն և դաստիարակութիւն նոր սերունդներու։ Հոգեւորական և աշխարհական կրթական մշակներու պատրաստութիւն».

Զեկուցողներ՝ Տ. Եղիշէ Արք., Պատրիարք Երուսաղէմի Հայոց և Տ. Վալէ Արք. Յովսէփեան։

2. – «Սուրբ Ծնունդը քոյր եկեղեցիներու հետ միասին տօնելու հարցը, Ապրիլ ամսուան երկրորդ շաբաթ օրուան յաջորդող կիրակին»։

Զեկուցում՝ Տ. Շնորհք Արք. Պատրիարք Թուրքիոյ Հայոց։

3. – «Վարդապետութեան, ծայրագոյն վարդապետութեան, եպիսկոպոսական աստիճաններու և արքութեան պատուի տուչութիւն».

Զեկուցող՝ Տ. Սերովբէ Արք. Մանուկեան։

4. – «Սուրբ Պատարագի վերատեսութիւն».

Զեկուցողներ՝ Տ. Սերովբէ, Տ. Բարգէն Արք. Ներ և Գնել Եպիսկոպոս։

5. – «Անհատական և հասարակական սրբացման կանոնի հաստատում».

Զեկուցողներ՝ Տ. Բարգէն, Տ. Վալէ Արք. Ներ և Տ. Տիրայր Եպսկ.։

6. – «Դիակիզում».

Զեկուցող՝ Տ. Թորգոմ Արք. Մանուկեան։

7. – «Մեղադրութեան կատեգորում, ամուսնալուծում և վերահաստատութիւն».

Զեկուցող Տ. Շանէ Արք. Աճէմեան։

8. – «Մրագիր՝ հոգեւորականաց ընդհանուր համագումար հրաւիրելու Հայց. եկեղեցւոյ առաքելութիւնը այսօր».

Զեկուցող՝ Տ. Շահէ Արք. Աճէմեան։

Ս. Խ. – Ինչպես կը նկատուի, Հարաւային Ամերիկահայոց Հայրապետական Պատւիրակ՝ Հոգելոյս Տ. Բաբգէն Արհեպիսկոպոս Ապտեան վերոյիշեալ կարեւոր ժողովին պիտի մասնակցէր մեկ աւելի զեկոյցներով։

Մեծարութեան քննարկին, հանգոյն յայտնած էր քէ անհամբեր կը սպասէր այդ օրուան, կրկին Հայրենիք այցելելու կրկին աղօթելու Ս. Էջմիածնի կամարներուն տակ...։

Աւա՜ղ, տառ կանուխ մեկնեցաւ։

«ՇԱՐԺՈՒՄ»

ՄԵԾԻ ՏԱՆՆ ԿԻԼԻԿԻՈՅ

ԱԶԳԱՅԻՆ ԸՆԴՀԱՆՈՒՐ ԺՈՂՈՎԸ ՏԵՂԻ Կ'ՈՒՆԵՆԱՑ ՄԱՅԻՍ 23–27

Գէյրութի մեր պաշտօնակից «Արարատ» օրաթերթէն կը տեղեկանանք, թէ ստացուած տոյժ տեղեկութեան մը համաձայն Մեծի Տանն Կիլիկիոյ Կաթողիկոսութեան Ազգային Ընդհ. Ժողովը պիտի գումարուի Մայիս 23–27։ Օրակարգի գլխաւոր հարցը կը կազմէ Տանն Կիլիկիոյ Աթոռի ներքին կանոնագրութեան վերատեսութիւնը, յատկապէս անկէ ջնջումը 32րդ և 33րդ յօդուածներուն, որոնց վերացումը կը նկատուի անհրաժեշտ՝ Հայց. Եկեղեցւոյ ազգային եկեղեցական տագնապի լուծման համար։

Ս. Խ. Վերջին պահուն կը տեղեկանանք, որ սոյն Ազգ. Ընդհ. Ժողովի գումարման թուականը յետաձգուած է եւ տեղի պիտի ունենայ Յունիս 13–17։

ՍՊԻՏԱԿ ՏԱՆ ՄԷՋ

(Շարունակութիւն Ե. էջէն)

ընդունելութեան ընթացքին, Աչխարհահռչակ երգչուհին, անուանի գաշնակահար Շահան Արծրունիի ընկերակցութեամբ երգեց «Միրան Ծառը» և Կոմիտասի «Ալագեազը», ինչպէս նաեւ Աարոն Ռոփլանոի յօրինած «Նէլ ուի կէաբը պայ ոբ Րիվըր»։

Նախագահի խօսքէն և հայկական երաժշտութեան տրուած վայելքէն ետք, բոլոր ներկաները հիւրասիրուեցան հայկական համադամ ուտելիքներով, որոնց մէջ կային նաեւ աւանդական «տոլման» և «փաքլավան», յատկապէս պատրաստուած Սպիտակ Տան խոհարարներու կողմէ։

Այս պատմական հանդիպման գլխաւոր կազմակերպողն էր Սպիտակ Տան խորհրդատուներէն և նախագահ Ճիմի Գարթըրի անձնական բարեկամ՝ պրն. Սեթ Մոմճեանը, որ յանձն առաւ բոլոր ներկաները առանձնաբար ներկայացնելու Նախագահին և տիկ. Գարթըրին։

Այստեղ պէտք է ընդգծել թէ Սպիտակ Տան այցելած խումբին անդամներուն մեծագոյն մասը Հ. Բ. Ը. Մ.-ի համակիր ազգայիններ էին, որոնք Նախագահին հետ իրենց առաջին հանդիպումը ունեցած էին Դեկտեմբեր 1ին։ Անոնց չարքին մէջ կը գտնուէր նաեւ Հ.Բ.Ը.Մ.-ի Ամերիկայի չրջանի նախագահ պրն. Խտուըրտ Մարտիկեանը։

«ՏԵՂԵԿԱՏՈՒ»

ՅԱՒԱԿՑՈՒԹԻՒՆ

Խմբագրութիւնս իր խորագոյն ցաւակցութիւնները կը յայտնէ Փրաւիտենսի մեր ղեկավար ընկերներէն Տէր և Տիկին Մուշեղ Տէրտէրեանին, իր եղբօր՝ ողբ. Հենրի Տէրտէրեանի վաղաժամ մահուան կսկծալի առթի։

Ողբ. Հենրի Տէրտէրեան Փրաւիտենսի և Նիւ Ինկլէնտի հայութեան կողմէ սիրուած անձնաւորութիւն մը եղած է և հանրածանօթ ազգային մը ազգային գործերու մէջ իր առանձնած պաշտօններով։

ԽՄԲԱԳՐՈՒԹԻՒՆ

ՀԱՅՐՈՑԻՆ ՄԱՏԻՒՐԶ

Մ. ՇԱՀԻՆԵԱՆԻ 90-ԱՄԵԱԿԸ

ԵՐԵՒԱՆ, – Ապրիլի սկիզբներուն նշուեցաւ սովետահայ նշանաւոր գրող, բանասիրական գիտութիւններու Տոքթ. և Հայաստանի գիտութիւններու ակադեմիայի թղթակից անդամ Մարիէթթա Շահինեանի ծննդեան 90 ամեակը և գրական գործունէութեան 75 ամեակը։ Այս առիթով մեծ գիտնականը Սովետական Միութեան Վերագոյն Խորհուրդի նախագահութեան որոշումով պարգեւատրուեցաւ «Ժողովուրդներու բարեկամութեան» շքանշանով։ Մարիէթթա Շահինեանը դափնեկիր է նաև Սովետական Միութեան պետական ինչպէս նաև Լենինեան մրցանակներու և ունի «Սոցիալիստական աշխատանքի հերոս» կոչումը։

Ապրիլ 4ին, Մոսկուայի մէջ տեղի ունեցաւ մեծարանքի հանդիսաւոր երեկոյթ, որուն ընթացքին ուրիշներու կարգին խօսք առին նաև Հայաստանի Գրողներու Միութեան վարչութեան Ա. քարտուղար Վ. Գետրոսեանը և բանասիրական գիտութիւններու Տոքթ. Ա. Գրիգորեանը, այս վերջինը Հայաստանի գիտութիւններու ակադեմիայի անունով։

ՇԱՐԱ ՏԱԼԵԱՆԻ ՅՈՒՇԱՐՁԱՆԻՆ ԲԱՑՈՒՄԸ

ԿԻՐՈՎԱԿԱՆ. – Հայ արուեստի երախտաւոր Շարա Տալեանի յուշարձանը բացուեց նրա անունը կրող երաժշտական դրոցի բակում։

Այն կերտուած է պաղալտից և պատուանդանի հետ միասին ունի 2.5 մեթր բարձրութիւն։ Յուշարձանի հեղինակը քանդակագործ Ալիսա Մելիքեանն է։

ՆՈՒՊԱՐ ՓԱՇԱՅԻ ԴՊԵՒԱԿԸ

Եգիպտոսի արուեստի և գրականութեան յանձնախումբի գլխաւոր պատասխանատու՝ Ապտել Համիտ Համամ առաջարկեց, Հելիոպոլսոյ Ուրուպա պողոտային վրայ գտնուող Նուպար փաշայի դպեակը վերածել քանգարանի, ուր պիտի ամփոփուին արուեստի վերաբերեալ բոլոր առարկաները, և այսպէսով Հելիոպոլսոյ մէջ եւս քանգարան մը գոյութիւն պիտի ունենայ։ Դպեակին պարունակութիւններէն մին է մեծաչափ նկարչական պատառ մը, որ ապահովագրուած է հինգ միլիոն ոսկիի իւնեաքոյի կողմէ։ Դպեակը կառուցուած է իսլամական ոճով, և քանգարանի վերածուելէ ետքն ալ պիտի մնայ նոյնութեամբ որպէս իսլամական հնութիւն։

ԵՂԻՇԷ ԶԱՐԵՆՑ - 80 ԱՄԵԱԿ

Հինգշաբթի, 4 Մայիս 1978, կ. ե. ժամը 8ին, Ազգային Վարժարանի «Կոմիտաս» Սրահին մէջ տեղի ունեցաւ մեծ բանաստեղծ Եղիշէ Զարենցի ծննդեան 80 ամեակին նուիրուած յուշերեկոյ։ Կազմակերպիչն էր Գահիրէէն «Հոկտեմբեր» երիտասարդացը, իսկ հովանաւորողն էր Ազեքս. Ազգային Իլխանութիւնը։

Ներկայ էին Առաջ. Փոխ. Հ. Տ. Իսահակ Ծ. Վրդ. Ղազարեան, Ազգային Երեսփոխաններ, Գլխաւորութեամբ Գատ. Քաղաք. Ժողովոյ Ատենապետ՝ Գր. Վահան Ալեքսանեանի, նաև Հայ Կաթողիկէ և Հայ Աւետարանական եկեղեցիներուն ներկայացուցիչները։

Սոյն հանդիսութիւնը իր տեսակին մէջ նորութիւն էր՝ որ կը տրուէր հանրութեան և որ գտաւ մեծ ընդունելութիւն և գնահատանք։ Երիտասարդ կատարողները ունեցան լաւ խառնուածք՝ արտայայտելով Զարենցի ոգին։

Յայտագիրը բաղկացած էր՝ ձիովանի Փէգիլյոյի, Հեն. Լյի Պրահմսի, Վիվալտիի, Լէօ Տէլիպէսի, Րիմսքի Քորսաքովի Շուման, Փուչինիի, Քալմայի, զարկուածքներ, գեղեցիկ արտայայտութիւն ու անոյշ և խոհուեմ արտասանութիւն։ Իսկապէս անոնք ապրեցան իրենց դերերուն մէջ և ապրեցուցին նաև ներկաները։

Դպրարի ընթացքին յանուն երիտասարդացի խօսք առնելով, Պր. Վազգէն Բրուտեան շնորհակալութեան խօսք ուղղեց Աղեքսանդրիոյ Փոխ. Հայ Սուրբին, Ազգային Իշխանութեան և բոլոր անոնց՝ որոնց աջակցութեամբ այդ յուշերեկոյթը տեղի ունեցաւ, ու բոլոր ներկաներուն, որ զիրենք քաջալերեցին, ներկայ գտնուելով հանդիսութեան։

Հանդէսին աւարտէն առաջ խօսք առաւ Առաջն. Փոխ. Հայր Սուրբը, ու գնահատանքով արտայայտուելէ ետք, նախ օրհնեց բոլոր աշխատաղները ու մղթեց յաջողութիւն և ապա փակեց հանդիսութիւնը։

ԸՆԿԵՐԱՀԱՄԱԿՐԱԿԱՆ ԹԷՅԱՍԵՂԱՆ

ԱՂԵՔՍԱՆԴՐԻՈՅ Հ.Բ.Ը.Մ.Ի ՄԷՋ

Կիրակի, 7 Մայիս, կ. ե. ժամը 5ին, Հ.Բ.Ը.Մ.ի Նորընտիր վարչութիւնը իր հանդիսաւորութիւնը մէջ կազմակերպած էր Ընդունելութիւն – Թէյասեղան մը, որ իր ապագայ գործունէութեան առաջինը եղաւ։

Ներկայ էին Առաջն. Փոխան. Հ.գշ. Տ. Իսահակ Ծ. Վրդ. Ղազարեան, Հայ Կաթողիկէ Առաջն. Փոխան. Գերյ Յովսէփ Ծ. Վրդ. Գասմաճեան, Գատ. Քաղաք. Ժողովոյ Ատենապետ և Միութեան պատուոյ Նախագահ Գր. Վահան Ալեքսանեան, Հայ Աւետ. Համայնքէն Վարչութեան Ատենապետ Գր. Էֆլաթոն Կանիմեան և Գր. Վահրամ Խունկեան, Ազգային երեսփոխաններ ու զանազան միութեանց վարչականներ։

Ընդունելութեան բացումը կատարեց Միութեան Ատենադպիր Գր. Մինաս Գանտոյեան, որ շնորհակալութիւն յայտնեց բոլոր ներկաներուն, իրենց ներկայութեամբ սոյն ընդունելութիւնը պատուած ըլլալնուն համար և ապա հրաւիրեց վարչութեան Ատենապետ Տոքթ. Կարօ Անսուրեանը, իր խօսքը կատարելու.

Ծարգելի Ատենապետը ներկայացուց Միութեան ծրագրած ապագայ գործունէութենէն տեղեկութիւններ։

Հանդիսավար Գր. Մինաս Գանտոյեան յայտնեց թէ առնելու հրաւիրեց ՊՊ. Էֆլաթոն Կանիմեանը, Նազարէթ Զամպաքեանը, Վահան Ալեքսանեանը և ի վերջոյ Առաջն. Փոխ. Հոգշ. Տ. Իսահակ Ծ. Վրդ. Ղազարեանը, որ իր խօսքի աւարտին օրհնեց կազմակերպիչ միութիւնը, ներկաները և «Գահպանիչով փակեց հաւաքոյթը։

Գեղարուեստական բաժինին, իրենց մասնակցութիւնը բերին արտասանութեամբ՝ Օր. Շուշան Զիլինկիրեան (Գարոյր Սեւակի «Մայրենի Լեզու»), Գր. Աստուր Գէզիրճեան (Վահան Թէքէեանի՝ «Եկեղեցին Հայկականը»), իսկ ծանօթ երգչուհի Տիկին Վարդուհի Ծափչեան դաշնակի ընկերակցութեամբ Գր. Հայկ Աւագեանի մեներգեց «Մարտիկի երգը»։

Հանդիսութեան ժամանակ մէկ վայրկեանի յատընկալ լռութիւն տեղի ունեցաւ ի յարգանս Ապատեան Սրբազանի և Արամ Խաչատրեանի հոգիներուն ի հանգիստ։

ՄԵՆԱՀԱՄԵՐԳ – ՆՈՒԱԳԱՀԱՆԴԷՍ

Ամսոյս 14ին, Կիրակի ժամը 7ին, քաղաքիս «Էլ Նասր» Ազգ. Գոլէճի հանդիսասրահին մէջ տեղի ունեցաւ ծանօթ բազմամեայ երգչուհի Տիկ. Հռիփսիմէ Խաչատուրեանի (քնարահին-զիլ) մենահամերգը, որուն ընկերակցեցաւ սենեկային նուագախումբը, ղեկավարութեամբ Պր. Արա Խաչատուրեանի։ Դաշնակի ընկերակցութիւնը կատարեց Տիկ. Վիոլէթ Սէյրան, իսկ նուագախումբին առաջնորդող չուքակահարն էր Մոհամէտ Հակակ։

Համերգը կազմակերպողն էր Աղեքսանդրիոյ Գերմանական Մշակութային «Գէօթէ» կեդրոնը։

Ծայտագիրը բաղկացած էր՝ Ձիովաննի Փէգիլյոյի, Հեն. Լյի Պրահմսի, Վիվալտիի, Լէօ Տէլիպէսի, Րիմսքի Քորսաքովի Շուման, Փուչինիի, Քալմայի, Մոցարթի, Կոմէզի, իսկ հայ երգահաններէն Ալեմշահի (Իմ երգը) և Մելիքեանի (Վարդը) ընտեղագործութիւններէն դէմ-դէմ կտորներէ։

Գեղարուեստական գեղեցիկ երեկոյթ մըն էր, որ Աղեքսանդրիոյ արուեստասէր հասարակութեան կը պարգեւէր իսկական երգի և նուագի երեկոյթ մը՝ որ խլեց միջազգային ներկաներուն ծափերը։

Կը շնորհաւորենք Խաչատուրեան գեղարուեստական ամուլը՝ իրենց գեղեցիկ ելոյթին համար, իսկ շնորհակալութիւն Գերմանական «Գէօթէ» Մշակութային կեդրոնին, որ հայ արուեստագէտներ կը պատուէ ու զանոնք Աղեքսանդրիոյ միջազգային հասարակութեան կը ներկայացնէ։

(Շար. տես էջ 3)

ՊԼՅՈՒՐՈՒԹ

ԵՂԵՌՆԻ 63ՐԴ ՏԱՐԵԴԱՐՁԸ ՆՇՈՒԵՑԱԻ ԱՐԺԱՆԱՎԱՅԵԼ ՁԵՒՈՎ

3000 ՀԱՆԴԻՍԱԿԱՆՆԵՐ ՆԵՐԿԱՅ ԳՏՆՈՒԵՑԱՆ ԵՐԻՏԱՍԱՐԴԱԿԱՆ ՍԻԹԻՆԿԻՆ

Լիբանանահայ գաղութը, անցեալ օրերուն, արժանավայել կերպով ճեց Ապրիլեան Մեծ Եղեռնի 63րդ տարեդարձը, եկեղեցական արարողութիւններու կողքին տեղի ունեցան դասախօսութիւններ, յուշաօրներ եւ հազաս բեմերու: Իսկ հայ երիտասարդութիւնն ու ուսանողութիւնը եկան այս ձեռնարկները պսակելու՝ իրենց միասնականութեան ու պահպանողականութեան առայայթիչը հանդիսացող մեծ միջոցով մը, կազմակերպութեամբ Ս.Դ.Հ.Կ. Տխրունի Ուս. Երիտ. Միութեան, ՌԱԿ. Մ. Փորուգալեան ակումբի եւ Հ.Ց.Դ. Զաւարեան Ուս. Միութեան:

Ապրիլ 24ի առաւօտուն, Գուրգ Համուսի «Գեւրմաճիկ» սրահին մէջ մէկ հետզհետէ ամբողջացած շուրջ երեք հազար հանդիսականները, օրուայ երիտասարդ բանախօսներու ելոյթներուն ընդմէջէն, անգամ մը եւս համոզուեցան, թէ գաղափարական տարբեր ուղղութիւն ունեցող երիտասարդներ ուխտած են շարունակել հայութեան միասնական երթը, իրագործելու համար «ազգային հայութիւն, ամբողջական Հայաստան» իրենց ճեռնաբաները:

Լիբանանեան ֆայլերգի յաջկայս ունկնդրութենէն ետք, բեմ բարձրացաւ օրուան առաջին բանախօս՝ Ս.Դ.Հ.Կ. Տխրունի Ուսանողաց Սրխ. Մշակութեան ներկայացուցիչ ընկ. Տիրան Ճէրճեան, որ յայտնեց թէ լիբանանահայ երիտասարդութիւնը «Ազգային ու հաղաֆացիական խոր գիտակցութեամբ է որ խուռներամ եկած է, արժանավայել կերպով ոգեկոչելու ամէն տարի չիշատակը ունենալի համ մէկ միլիոն հայ ճահատակներու, որոնց զոհ գացին թուրք չարդարար հաղաֆականութեան»: Ապա ընկերը անդրադառնալով Թուրքիոյ պետական ներկայ ընթացքին կոյս կատարուող փորձերուն՝ որպէսզի հայութիւնը լուսութեամբ ամէն ինչ ընդունի, ըսաւ թէ՝ «Մենք մերժելով կը մերժենք որեւէ զիջում եւ ճահանջ մեր իրաւունքներէն եւ գործելակերպէն՝ մենք մեր նախատոհերուն տէրն ենք: Յատկապէս մենք մեր նախատոհերուն տէրն ենք եւ պիտի շարունակենք մեր ազատագրին տէրն ենք»:

Ընկ. Ճէրճեան իր խօսքը փակեց ըսելով. «Հայկական Եղեռնի 63րդ տարեդարձը մեզի համար կը դառնայ մեր սրբազան ուխտին վերանորոգման րուական մը: Ուխտի վերանորոգումով կը դառնանք առաւել միակամ, մեր իրաւունքներու պահանջին մէջ: Մեր սերն ու նուիրումը կը զօրացնայ դէպի մեր ժողովուրդն ու հայրենիքը: Մենք պատրաստ ենք խոյանալու դէպի նոր նուաճումներ»:

Երկրորդ խօսք առնողը եղաւ ՌԱԿ. Մ. Փորուգալեան ակումբի ներկայացուցիչ՝ Առաւազդ Մելիքսէթեան, որ իր խօսքին մէջ շեշտ դրաւ հայ եկեղեցւոյ եւ հայ դպրոցին ունեցած դերին վրայ, յատկապէս սփիւռքեան մեր պայմաններուն մէջ, ինչպէս նաեւ մեր ապրած երկիրներու մէջ հաղաֆացիական ամբողջական պահանջելիութեան անհրաժեշտութեան վրայ:

Օրուան վերջին բանախօսը հանդիսացաւ Հ.Ց.Դ. Զաւարեան Ուսանողական Միութեան ներկայացուցիչ՝ Վազէ Բրուսեան, որ անդրադառնալէ ետք Հայաստանի եւ սփիւռքահայութեան պարզած ներկայ իրավիճակի մասին, եզրակացուց իր խօսքը, ըսելով՝ թէ «Սփիւռքը կը գտնուի վտանգաւոր կացութեան մը մէջ, որովհետեւ դատապարտուած է իր ալգային դիմագիծը կորսնցնելու, երբ արդէն իսկ կորսնցուցած է իր հողերուն մեծագոյն մասը: Իր բռնագրաւուած հողերը ձեռք բերելու համար հայութիւնը մեղկացումէ դուրս գալով, նիգեու լարումի պէտք ունի»:

Բանախօսութեանց միջեւ տեղի ունեցան ասմունքներ՝ Յակոբ Գասապեանի եւ Վազգէն Գանճանարեանի կողմէ, որոնք յաջորդաբար արտասանեցին Սիամանթոյի, «Անդրանիկին» եւ «Անաբեկիչներ» երերուածները:

Մրրիկը փակուեցաւ «Սարսարապատ» երգի յոնկայս ունկնդրութեամբ:

25 Ապրիլ 1978 «ԱՐԱՐԱՏ»

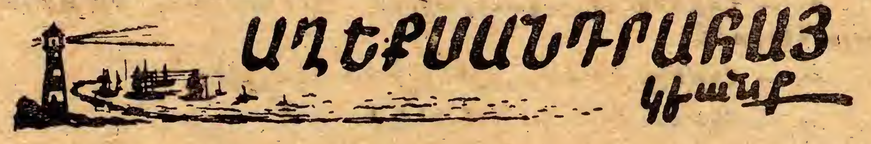

ԱՂԵՔՍԱՆԴՐԱՀԱՅ կեանք

(Շարունակութիւն Բ. էջէն)

ՍԱՐՏԱՐԱՊԱՏԻ ՈԳԵԿՈՉՈՒՄ

Կիրակի, 21 Մայիս 1978, առաւօտեան տեղի ունեցաւ ժամերգութիւն և Ս. Պատարագ: Պատարագիչն էր Թեմիս Առաջնորդ Գերշ. Տ. Զաւէն Ս. եպս. Զինչինեան:

Սրբազան Հօր կը սպասարկէին սարկաւագաց դասը, իսկ Ս. Գրիգոր Լուսաւորիչ երգչախումբը՝ ղեկավարութեամբ Աղեքս. Առաչն. Փոխ. Հոգշ. Տ. Խաճակ Ծ. Վրդ. Ղազարեանի ներդաշնակօրէն արարողութեանց կը մասնակցէր բառածային երգեցողութեամբ:

Արարողութեանց կը մասնակցէր նաեւ հիւրարար քաղաքս գտնուող Երուսաղէմի Ս. Յակովբեանց միաբաններէն Հոգշ. Տ. Յովսէփ Վրդ. Մամուր, որ յառաջիկայ Երեքշաբթի, 28 Մայիս 1978, պիտի պատարագէ ու քարոզէ:

«Հայր Մերոյն առաջ պատարագիչ Սրբազան Հայրը խօսեցաւ Սարտարապատի Հերոսամարտին և վասն հայրենեաց զոհուած հերոսներուն մասին: Իսկ յաւարտ Ս. Պատարագի տեղի ունեցաւ Հոգեհանգստեան մասնաւոր պաշտօն:

Ապա Ազգային Առաջնորդարանի դահլիճին մէջ տեղի ունեցաւ հիւրասիրութիւն, որուն ընթացքին իօր առիթ առաջնորդ Սրբազան Հայրը, Գր. Մկրտիչ Բէմպիճեան և Գարգև Մազլումեան:

ԹՂԹԱԿԻՑ
ՄԻՆԱՍ ԳԱՆՏՈՑԵԱՆ

Աղեքս., 22-5-1978

ԱԻՍՏՐԱԼԻԱ

ԱՊՐԻԼԵԱՆ ԵՂԵՌՆԻ 63-ՐԴ ՏԱՐԵԴԱՐՁԸ

ՍԻՏՆԻ (Աւստրալիա),- Կիրակի, Ապրիլ 23ի առաւօտեան, հայոց նորակառոյց եկեղեցիին մէջ կատարուեցաւ հոգեհանգստեան հանդիսաւոր արարողութիւն, նուիրուած 1915ի Հայկական Եղեռնի զոհերուն: Օրւան պատարագիչն էր Թեմի Առաջնորդ Գերշ. Տ. Գարեգին Եպս. Գազանճեան, որ նոյն օրը, Հոգշ. Տ. Ադան Վրդ. Գալիոզեանի ընկերակցութեամբ, խումբ մը հայերու հետ այցելեց նաեւ Սիանիի նահատակաց յուշադամբանը, և ծաղկեփունջ մը գետեղեց այնտեղ հայ նահատակներու յիշատակին:

Երեկոյեան Հ.Ռ.Ը.Մ.ի տեղական մասնաճիւղը Ապրիլեան եղեռնի ոգեկոչման հանդիսութիւն մը կազմակերպեց, որուն ընթացքին ելոյթ ունեցան Հ.Ռ.Ը.Մ.ի առենապետ Գր. Սրապ Մուշեղեան, ինչպէս նաեւ Գարեգին Եպիսկոպոս:

ՄԱՆՐԱՔԱՆԴԱԿՆԵՐ

Երբ ձմեռ կը լինի ու ցուրտ կը լինի ու սէր չի լինի, վատիր նամակները, որ չմտնես լրելիս: Նրանցում այնքան կրակ կայ, այնքան կրակ կայ, այնքան սէր ու տաքնալ, որ կը ջերմացնէն, գարուն կը դալ ձնհալ հազար ձմեռ:

Այնժամ թերևս գաս, գուցէ և ափսոսաս, որ այդպէս չուտ անցան սէր ու տաքնալ: Կեանքդ երազ դարձաւ, դարձաւ ծաղկից ծաղիկ թռչող քիքեռի քեւածափ:

Գուցէ և ինձ յիշես, դէպքերումներս յիշես, վիշտ, տառապանք, մխացող մի սիրտ յիշես, էխացող կարօտ յիշես, ծուխ դարձած-չքացած մի ջահել կեանք:

Բայց դու վատիր, մոխիր դարձրու, միայն քէ չմտնաս Թող չմնան ինձնից յուշ ու յիշատակ, Որպէս քէ չեմ եղել ես, որպէս քէ չեմ սիրել քեզ, չեմ այրուել համայքներիդ բոցում:

ԻՄ ԳԱՆՁԸ

Ես չգիտեմ այս լայն, այս նեղ աշխարհում, այս խմաւոուն, այս խելայեղ աշխարհում ո՞վ է առաւել հարուստ ու երջանիկ՝ նա՞, ում սիրում են, թէ նա ով ինքն է սիրում:

Մի բան, սակայն, անտարակոյս է, դժբախտ է նա՝ ում ոչ ոք չէ սիրում, առաւել դըժբախտ նա ով ինքը չի սիրում:

Չի ում չեն սիրում նա դեռ կարող է մի բանով խաբել իրեն, Դէ, ուր՞ չէ թուում թէ իրեն սիրում են: Ճահաչ ուրիշներն են հաւատացնում, և մարդ հաւատում է, որովհետև է ծնէ հակուած է հաւատալ:

Բայց ահա ի՞նչով իրեն խաբի նա, ով ինքը չի սիրում: Քանի որ նա ոչով կեանքում հոգու ամբողջ մերկութեամբ կանգնած է խղճի հայելու առջև: Էլ ո՞ւմ խաբի, ինչպէ՞ս խաբի:

Օ՛, չնորհակալ եմ, սիրտ իմ, որ այս լայն, այս նեղ աշխարհում, այս իմաստուն, խելայեղ աշխարհում միշտ հարուստ ու երջանիկ ես պահել ինձ:

Իմ սէ՛րը, իմ գա՛նձը...:

ԲԵՆԻԿ ՍԷՅՐԱՆԵԱՆ

երգեցէք ՇԻՐԱԿ երգարանով

ՀԱՂՈՑ ՀՈՂԱՑԻՆ ՊԱՀԱՆՋՆԵՐՈՒՆ ԱՍՏԻՃԱՆԱԿԱՆ ՆԱՀԱՆՋԸ

(Շարունակութիւն Ա. էջէն)

Ապա Ա. Ահարոնեան խօսք կ'առնէ «Հարց պետութիւնս օրինական իշխանութիւնը ճոր վերականգնուած է, (ակնարկութիւն՝ Ս. Վրթանեանի Փետր. անխմատ հարուածին - Հ. Գ.) ԺԱՄԱՆԱԿԱՒԻՐ խարհրդային ռեժիմի անկումէն յետոյ... Թրքական յաջողութիւնները և կարսի ու Ալեքսանդրապոլի գրաւումը ժամանակաւորապէս կանգնեցան խորհրդային ոչ ժիմի հաստատման: Չնայած իսիճ դեռ տեղեակ չէ տեղի ունեցած դեպքերուն մասնաւորներէն, կ'ուզէր գոնէ ծանուցանել իրազարձութիւններու յետագայ ընթացքին մասին, որպէսզի պայքարի կարգ մը չրջաններուն մէջ գոյութիւն ունեցող այն տպաւորութեան դէմ, թէ վերջին իրադարձութիւնները (Հայաստանի խորհրդայնացումը - Հ. Գ.) նոր իրավիճակ ստեղծած են:

Ահարոնեան կ'ըսէ նաեւ.

— Թեմալականներուն ներխուժումը Հայաստան լայնօրէն մէջ ուղղուած էր Սեւրի պայմանագրի և դաշնակիցներու դէմ... ասիկա կ'ապացուցուի պարտութիւնէն յետոյ Հայաստան պայմանագրած առաջին իսկ պայմաններով, (Ալեքսանդրապոլի Դեկտեմբեր 2ի դաշնագրին մասին է ակնարկութիւնը - Հ. Գ.), որպէսզի Հայաստանի կառավարութիւնը հրաժարի Սեւրի պայմանագրէն: Կային մարդիկ, որոնք կ'ըսէին, թէ քանի որ Ռուսահայաստանը համայնավարացեր է, այլեւս կարիք չկայ Հայկական պետութիւնը սնդրելու: Անոնք կը մոռնան որ Թուրքիոյ ոչ բոլոր հայերը բնաջնջուած էն: Անոնցմէ մօտ 300 հազարը ապաստան գտած են կովկասի մէջ... Պէտք է յիշել տալ, որ վանի, Պիթլիսի և Էրզրումի երեք նահանգներուն մէջ, համաձայն վերջին տեղեկութիւններու՝ միայն 96 հազար մահմետական-ներ կը ծնան:

Ահարոնեան կ'ընդունի, որ Երեւանի կառավարութիւնը բանակցութիւններու մէջ է մտած քեմալականներու հետ (Գալստեան նենգ արշաւէն ետք - Հ. Գ.), բայց ինքն անձամբ կարսի անկումէն յետոյ և նախքան պայմանագրի կնքումը նամակ ստացած է, որով իր կառավարութիւնը կը յայտնէ իրեն, որ իրենք չընդունած էն և հակադրուած կը լինեն, ընդունիլ իրենց բռնադրելու պայմաններ, բայց Եւրոպայի իրենց երկայացուցիչին (Ա. Ահարոնեանի - Հ. Գ.) կը հրահանգեն, չհանչնալ այդ ամբողջ պայմանագիրը և մերժել բոլոր պարտաւորութիւններու օրինականութիւնը: ... Թուրք ազգայնականները (քեմալականները) ներխուժելով Հայաստան, կը հգնին ցոյց տալ որ անհնարին է Սեւրի պայմանագրի իրագործումը, իսկ անոնց լուծն է հայկական ելկրամասի վրայ ժողովրդական տարերքին:

Սերը... հայոց տրուած է 5 դարու հալածանքներու, 30 տարուան պայքարի և 6 տարուան պատերազմի ու կոտորածներու արդիւնք... հայերու համար Թրքահայաստանը լինելով, յանձնարարելի գերեզմանոց է, որքազան հոգեկան որ, զոր պահանջելն անիկ երբեք չեն դադրիր: Աւելին, քաղդաչկիանները բնաւ չմոռնան, որ ԵՔԵ 1.5 միլիոն հայեր կոտորուած են, ապա դեռ կը մնան 2 միլիոն հայեր Ռուսահայաստանի և 1 միլիոն սփռուած աշխարհի մէջ: Այդ վերապրող հայերը բնաւ չեն հանդարտիր, մինչեւ որ Քրիստոս Հայաստանի այդ սրբազան հողը չվերադարձուի անոնց:

Լարտ Քըրզըն կը նչէ դժուարութիւնները

Ա.— Ռուսահայաստանի մէջ խորհրդայինները:

Բ.— Մ. Քեմալի կողմէ հայկական հողերու մեծ մասին գրաւումը.

Գ.— Տէրութիւններու անզօր լլալը, մեծ ուժեր դրկելու Հայաստանի օգնութեան:

Ապա ան կը նչէ, որ Ուիլսընի գծած սահմանները Հայաստանի, կ'ընդգրկէ բրիական հողամասեր, ինչպէս նաեւ Ծովպզոնի Համահաւգիսականները: Գարգ է, որ գործնականին մէջ խիստ դժուար կ'ըլլայ նման սահմանագծի հաստատումը... ուստի հարց կու տայ հայ պատուիրակներուն թէ՝

1.— Որո՞նք են Հայաստանի անհրաժեշտ սահմանները, որ կը խնդրեն երկու պատուիրակութիւնները:

2.— Որո՞նք են մարդկային ու դրամական այն ռիսկերը, որոնք կրնայ տրամադրել Հայաստանը՝ իր անկախութիւնը ձեռք բերելու համար...

Գօրոս Նուպարը պատասխանեց՝ որ նախագահ Ուիլսընի որոշման մասին հայկական պատուիրակութիւնն չէ իմացուած... Լարտ Քըրզընը հիմա ըսաւ մէյն, թէ Տրապիզոնը ներառնել է հայկական հողերէ ներս:

Բայց պէտք չէ մոռնալ, որ սկսեալ անցեալ տարուան Լոնտոնի խորհրդաժողովէն, սահմանային յանձնաժողովը էր յայտարարէր, թէ Տրապիզոնը պէտք չէ ընդգրկուի հայկական հողամասէն ներս, հայկական երկու պատուիրակութիւններն ալ ընդունէին այն. հայերը իրենք երբեք Տրապիզոնը չեն պահանջած և նոյնիսկ վերջին յուշագրին մէջ, զոր ուղարկած են Նիւ Եորք և Ուաչինկթըն, նչելով իրենց պահանջները, հոգ տարած են ծրագրեն հանելու Տրապիզոնի նաւահանգիստները (ուր հայերը մեծամասնութիւն չուներն) - ... ինչ կը վերաբերի նախագահ Ուիլսընի սահմանագծի ծնեցեալ մասին, ապա դժուար է կարծիք յայտնել, քանի որ հայերը չէն գիտեր, թէ ի՞նչ կ'ընդգրկէ այդ: Իրենք պատրաստ են սակայն յարմարելու:

Հ. ԳԱՆԳՐՈՒՆԻ

(Վերջը յաջորդով)

ԱՐՏԱՍԱՀՄԱՆԻ ԲԱԺԱՆՈՐԴՆԵՐՈՒՆ

Կը խնդրենք արտասահմանի մեր այն բաժանորդներէն, որոնք ցարդ չեն ղրկած իրենց բաժնեգինը, բարի ըլլան մեզի փութացնելու զայն, դիւրացնելու համար մեր գործը: Չէք կամ մանտա-փոստ գրել «Sarkis Balayan»ի անունին եւ ուղարկել փոստարկղ թիւ 2111, Գանիրէ, Եգիպտոս:

ՋԱՀԱԿԻՐ

ԳՐԱԿԱՆ ԳՐԱՆ ՀԱՅԱՐԱՏՅԱՆ ՇԱԲԱԹԱԹԵՐԹ

1 ՅՈՒՆԻՍ 1978

Շ Ն Ո Ր Հ Ա Կ Ա Լ Ի Ք

Տէր և Տիկին Վահէ և Վարդուհի Գալեան ներկայս կու գան իրենց խոր շնորհակալութիւնները յայտնել Թեմիս Բարեխնամ Առաջնորդ Գերշ. Տ. Զաւէն Ս. Եպս. Զինչինեանի, եկեղեցւոյ և Գերեզմանատան Միացեալ Հոգաբարձութեան, Գալուստեան Ազգ. Վարժարանի Տիկնանց Խնամակալութեան, Հայկական Ընթերցասրահի Վարչութեան, «Արև» օրաթերթին, «Արեւ» օրաթերթին (Գէյրութ), «Ջահակիր» շաբաթաթերթին, ինչպէս նաև բոլոր անոնց որոնք անձամբ ներկայ գտնուելով կամ հեռագրով, նամակով, ծաղկեկողով ուղարկելով կամ քարեհաճ հաւատարմութեամբ նուիրատուութիւններ կատարելով շնորհաւորելէն իրենց ամուսնութիւնը։

ՓՈՒԹՊՈԼ

«ԱՐԱՐԱՏ» ՅԱՂԹԵՑ «ԿԱՑՐԱԹ»Ի 1–0

Ե. Մրցաշրջանի ախոյեանութեան գծով, երեքշաբթի, 23 Մայիս, երեկոյեան, «Հրազդան» մարզադաշտին վրայ, Երեւանի «Արարատ»ը ընդունելով Ալմա-Աթայի «Կայրաթ»ը զոյն պարտութեան համար մրցումին միակ կուլը նշանակուեցաւ Մխիթարեանի կողմէ, 72րդ վայրկեանին՝ փենալթիով։

ԱՌԱՋԱՏԱՐԸ «ԿՈՏԱՅՔ»Ն Է

ԵՐԵՒԱՆ. – Աբովեանի «Կոտայք» ակումբը ԽՍՀՄի Փութպոլի առաջնութեան (երկրորդ լիկա, չորրորդ գօտի) 10րդ տուրնայ Լանքորանում յաղթեց «Խազար» Լենքորանին 2-0 հաշուով։ Հայ փութպոլասէրները նպատակասլաց անկումներով հանդիպումը։ Ստիպեցին մրցակցի անկազմակերպ պահուածները, որոնք ուժգին գոհունակութեամբ մի շարք գնդակային պահեր ստեղծեցին, որոնցմէ երկուքը պսակուեցին դարպասի գրաւումով։ 14րդ րոպէին առաջին գնդակը խփեց Լէոնիդ Յակոբեանը, իսկ 70րդ րոպէին հաշիւը կրկնապատկեց Վալուժան Սուքիասեանը։

Լենինականի «Շիրակ»ը 1–1 հաշուով ասպարեց հանդիպումը Ստեփանակերտում «Ղարաբաղ» ակումբի հետ։ Նոյն արդիւնքը գրանցուեց Երեւանի ՖԻՍԱի և Նախիջեւանի «Արազ» թիմերի մրցավէճում։

Այսպիսով, «Կոտայքը» 20 հնարաւորութիւն վաստակել է 17 միաւոր և գլխաւորում է մրցաշարի աղիւսակը։ Աբովեանի փութպոլիստները մրցակցի դարպասով անցկացրել են 13 գնդակ, բաց թողնելով միայն մէկը։

Երկրորդ տեղում է «Շիրակը» 15 միաւոր, իսկ ՖԻՍԱՆ 12 միաւորով գրաւում է եօթերորդ տեղը։

ՁՈՒԱՐՃԱԼՐՔՍԵՐ

Մարդակերներու հայկերոյթի մը ընթացքին մայրը կը յանդիմանէ իր զաւակը որ բարի չէ նստիլ սեղանին վրայ։

– Ջեզի քանի անգամ պատւիրած եմ որ պէտք չէ խօսիս երբ բերնիդ մէջ մէկը ունիս։

*

Մարդակերներու պետը մերթ ընդ մերթ կը վերցնէ կաթսային կափարիչը և պատառաքաղի բերած հարուածներ կու տայ այն միսիոնարին, որմէ ապուր մը պատրաստելով զբաղած է։ Հարուածները այնքան կը չատնան որ օգնականը կը մրմնջէ։

– Հանգիստ ձգէ սա խեղճ մարդը, չի՞ բաւեր որ զայն կը խաշես, մէկ մըն ալ պատառաքաղի հարուածներով կը տանջես զինքը։ Մեղք է։

Մարդակերներու պետը կը զայրանայ։

– Դուն ի՛նչ կ'ըսես, չե՞ս տեսներ որ մարդը ապուրին մէջի ամբողջ բրինձը ուտել կը չանայ։ Ես ատոր արգելք ըլլալ կը չանամ։

*

Ուակատակուի հեռաւոր գիւղերէն մէկուն մէջ, տանտիկինը մը կը մտնէ մարդամատաճարի մը խանութէն ներս և կը հարցնէ.

– Մարդու ուռ մը ունի՞ք։

– Ոչ։

– Մարդու կողի՞կ։

– Չունիմ։

Այն ատեն տանտիկինը յանկարծ կը բանայ սառնարանին դուռը և կը տեսնէ որ մարդ մը ոտքերէն կախուած է հոն։

– Ինչո՞ւ կը ստես,– կը հարցնէ,– ահաւասիկ երկուքէն աւ ունիս։

– Ձեմ ստեր,– կը պատասխանէ,– այս մարդը չաքարախտէ մեռաւ, ուստի զայն կը պահեմ գոմփոթ պատրաստելու համար։

*

Գոնկոյի գիւղերէն մէկուն մէջ սեւամորթ մարդակեր փոքրիկ մը տուն կը վերադառնայ, և կը տեսնէ որ մայրը խոհանոցը կերակուր պատրաստելով զբաղած է։

– Որքան ազուոր կը հոտի, մայր,– կը պոռայ,– ո՞վ է եփածդ։

*– Մարդու ուս